



# แผนพัฒนาท้องถิ่น

(พ.ศ. ๒๕๖๖-๒๕๗๐)

เทศบาลเมืองปากพูน

ตำบลเมืองนครศรีธรรมราช จังหวัดนครศรีธรรมราช



เทศบาลเมืองปากพูน

เลขที่ 172 หมู่ 4 ตำบลปากพูน  
อำเภอเมืองนครศรีธรรมราช จังหวัดนครศรีธรรมราช ๘๐๐๐  
โทรศัพท์ / โทรสาร : ๐-๗๕๗๗-๔๑๐๐-๓๓



## คำนำ

พระราชบัญญัติกำหนดแผนและขั้นตอนการกระจายอำนาจให้องค์กรปกครองส่วนท้องถิ่น พ.ศ.๒๕๔๒ มาตรา ๑๖ บัญญัติให้เทศบาล มีอำนาจหน้าที่ในการจัดทำแผนพัฒนาท้องถิ่นของตนเอง ประกอบกับระเบียบกระทรวงมหาดไทย ว่าด้วยการจัดทำแผนขององค์กรปกครองส่วนท้องถิ่น พ.ศ.๒๕๔๘ แก้ไขถึงฉบับที่ ๓ พ.ศ. ๒๕๖๑ กำหนดให้เทศบาลต้องจัดทำแผนพัฒนาท้องถิ่น เพื่อกำหนดกรอบทิศทางและแนวทางในการพัฒนาท้องถิ่น ให้สอดคล้องกับแผนพัฒนาเศรษฐกิจและสังคมแห่งชาติ นโยบายของรัฐ แผนพัฒนาจังหวัด กรอบยุทธศาสตร์ในการพัฒนาท้องถิ่นในเขตจังหวัด และนโยบายของผู้บริหารท้องถิ่น

เพื่อให้การดำเนินการเป็นไปตามกฎหมาย จึงต้องจัดทำแผนพัฒนาท้องถิ่น (พ.ศ.๒๕๖๖ - ๒๕๗๐) ขึ้น เพื่อใช้เป็นเครื่องมือในการจัดทำงบประมาณรายประจำปี และพร้อมที่จะนำไปสู่การปฏิบัติ และสามารถใช้ในการประสานแผนการพัฒนาท้องถิ่นได้อย่างมีประสิทธิภาพและประสิทธิผลตามนโยบายที่คณะผู้บริหารหวังที่จะทำให้เกิดการพัฒนาในท้องถิ่น

เทศบาลเมืองปากพูน หวังเป็นอย่างยิ่งว่าแผนพัฒนาท้องถิ่น (พ.ศ.๒๕๖๖ - ๒๕๗๐) ฉบับนี้จะเป็นแนวทางในการพัฒนาเทศบาลที่มีประสิทธิภาพและตอบสนองความต้องการของประชาชนได้อย่างแท้จริงต่อไป

งานวิเคราะห์นโยบายและแผน  
สำนักปลัดเทศบาลเมืองปากพูน



สารบัญ

เรื่อง	หน้า
ส่วนที่ ๑ สภาพทั่วไปและข้อมูลพื้นฐาน	๑
๑.ด้านกายภาพ	๒
๒.ด้านการเมือง/การปกครอง	๗
๓.ประชากร	๑๔
๔.สภาพสังคม	๑๗
๕.ระบบบริการพื้นฐาน	๒๒
๖.ระบบเศรษฐกิจ	๒๕
๗.ศาสนา ประเพณี วัฒนธรรม	๓๑
๘.ทรัพยากรธรรมชาติ	๓๓
ส่วนที่ ๒ ยุทธศาสตร์องค์กรปกครองส่วนท้องถิ่น	๓๕
๑.ความสัมพันธ์ระหว่างแผนพัฒนาระดับมหภาค	๓๖
๒.ยุทธศาสตร์ขององค์กรปกครองส่วนท้องถิ่น	๖๒
๓.การวิเคราะห์เพื่อพัฒนาท้องถิ่น	๖๘
ส่วนที่ ๓ การนำแผนพัฒนาท้องถิ่นไปสู่การปฏิบัติ	๗๘
๑.ยุทธศาสตร์การพัฒนาและแผน	๗๙
๒.บัญชีโครงการพัฒนาท้องถิ่น	๘๐
ส่วนที่ ๔ การติดตามและประเมินผล	๒๓๘
๑.การติดตามและประเมินผลยุทธศาสตร์	๒๓๘
๒.การติดตามและประเมินผลโครงการ	๒๔๒
๓.สรุปผลการพัฒนาท้องถิ่น	๒๔๖
๔.ข้อเสนอแนะในการจัดทำแผนพัฒนาท้องถิ่นในอนาคต	๒๔๗
ภาคผนวก	



ประกาศเทศบาลเมืองปากพูน  
เรื่อง ประกาศใช้แผนพัฒนาท้องถิ่น (พ.ศ.๒๕๖๖ - ๒๕๗๐) ของเทศบาลเมืองปากพูน

ตามที่ เทศบาลเมืองปากพูนได้ดำเนินการจัดทำแผนพัฒนาท้องถิ่น (พ.ศ.๒๕๖๖ - ๒๕๗๐) เป็นไปตามขั้นตอนของระเบียบกระทรวงมหาดไทยว่าด้วยการจัดทำแผนพัฒนาขององค์กรปกครองส่วนท้องถิ่น พ.ศ. ๒๕๔๘ และแก้ไขเพิ่มเติมถึง (ฉบับที่ ๓) พ.ศ. ๒๕๖๑ โดยผู้บริหารเทศบาลเมืองปากพูนได้พิจารณาอนุมัติไปแล้ว นั้น

อาศัยระเบียบกระทรวงมหาดไทยว่าด้วยการจัดทำแผนพัฒนาขององค์กรปกครองส่วนท้องถิ่น พ.ศ. ๒๕๔๘ แก้ไขเพิ่มเติมถึง (ฉบับที่ ๓) พ.ศ. ๒๕๖๑ ข้อ ๑๗ (๔) ข้อ ๒๔ และข้อ ๒๕ จึงขอประกาศใช้แผนพัฒนาท้องถิ่น (พ.ศ.๒๕๖๖ - ๒๕๗๐) ของเทศบาลเมืองปากพูน เพื่อใช้เป็นกรอบแนวทางในการพัฒนาเทศบาลเมืองปากพูน ต่อไป

จึงประกาศให้ทราบโดยทั่วกัน

ประกาศ ณ วันที่ ๓๑ ตุลาคม พ.ศ.๒๕๖๔

(นายธนาวุฒิ ถาวรพราหมณ์)

นายกเทศมนตรีเมืองปากพูน



# ส่วนที่ ๑

## สภาพทั่วไปและข้อมูลพื้นฐาน



## ส่วนที่ ๑ สภาพทั่วไปและข้อมูลพื้นฐาน

วิสัยทัศน์ (Vision) เทศบาลเมืองปากพูนดำเนินงานภายใต้วิสัยทัศน์

**“ ผลเมืองมีความรู้ อยู่อย่างไม่ยากจน สุขภาพคนแข็งแรง ”**

ตราสัญลักษณ์เทศบาลเมืองปากพูน



ความหมายตราสัญลักษณ์เทศบาลเมืองปากพูน

ความหมายตราสัญลักษณ์เทศบาลเมืองปากพูน เป็นรูปประภาคารและเรือสำเภา ซึ่งมีความหมายดังนี้

“ประภาคาร” แสดงถึง ความสว่างแห่งปัญญาที่กำหนดการพัฒนาท้องถิ่น ตามหลักธรรมาภิบาล ประหนึ่งไฟประภาคารของชาวเดินเรือ ซึ่งที่ตำบลปากพูนมีพื้นที่ติดชายฝั่งทะเลและมีประภาคารใช้ในการเดินเรือเพื่อบอกทิศทาง

“เรือสำเภา” แสดงถึง ความอุดมสมบูรณ์ของทรัพยากรในท้องถิ่น โดยเฉพาะเรือสำเภาเป็นสัญลักษณ์ของการติดต่อค้าขายสินค้าทุกมุมโลกในอดีต เปรียบความอุดมสมบูรณ์ในความเป็นอยู่ของประชาชนตำบลปากพูน

“น้ำทะเล” แสดงถึง พื้นที่ติดกับทะเลทางทิศตะวันออกทะเลอ่าวไทย และหมายถึงความกว้างใหญ่ไพศาลไม่มีความสิ้นสุด นัยหนึ่งคือความสมบูรณ์ของสรรพสิ่งทั้งหลาย



## ๑. ด้านกายภาพ

เทศบาลเมืองปากพูน ตั้งอยู่ในพื้นที่ ตำบลปากพูน อำเภอเมืองนครศรีธรรมราช จังหวัดนครศรีธรรมราช นอกเขตเทศบาลตำบลท่าแพ เป็นเมืองที่เจริญเติบโตมาช้านาน ในอดีตเป็นเส้นทางคมนาคมทางน้ำจากอ่าวไทย เข้ามายังใจกลาง เมืองนครศรีธรรมราช เดิมชื่อ "ปากน้ำปากพูน" กลุ่มคนที่อาศัยอยู่แต่ดั้งเดิม มีทั้งชาวไทยและมุสลิม โดยชาวมุสลิมอพยพเข้ามาตั้งถิ่นฐานในรัชสมัย รัชกาลที่ ๒ ส่วนใหญ่เดินทางมาจากหนองจอก คนไทยบางส่วนอพยพมาจากเมืองเพชรบุรี มีชุมชนที่สำคัญในอดีต คือ "ชุมชนโมคลาน"

เทศบาลเมืองปากพูน เป็นหน่วยงานบริหารราชการส่วนท้องถิ่นในเขตอำเภอเมืองนครศรีธรรมราช มีฐานะเป็นนิติบุคคล เดิมเทศบาลเมืองปากพูนมีฐานะเป็นองค์การบริหารส่วนตำบลปากพูน ซึ่งจัดตั้งขึ้นตามพระราชบัญญัติสภาตำบลและองค์การบริหารส่วนตำบล พ.ศ. ๒๕๓๗ โดยกระทรวงมหาดไทยได้ประกาศและกำหนดให้มีฐานะเป็นองค์การบริหารส่วนตำบล ต่อมาได้มีการยกฐานะองค์การบริหารส่วนตำบลปากพูนขึ้นเป็นเทศบาลเมืองปากพูนโดยประกาศกระทรวงมหาดไทย เมื่อวันที่ ๗ ตุลาคม พ.ศ. ๒๕๕๔

ตำบลปากพูนมีเนื้อที่ส่วนใหญ่มีลักษณะดินปนทรายและดินตตะกอนที่มีความอุดมสมบูรณ์ปานกลาง รูปร่างของตำบลเป็นแนวยาวและอยู่บนภูมิประเทศที่เป็นสันดอนจากการตกตะกอนทับถมของทราย ทำให้มีปัญหาเรื่องการระบายน้ำ ส่วนชายทะเลจะมีพื้นที่ป่าชายเลนอยู่ในสภาพพื้นที่น้ำเป็นหว่งในปัจจุบัน เนื่องจากทรัพยากรเหล่านี้กำลังประสบปัญหาภัยกับสภาวะแวดล้อมเป็นพิษทางน้ำเนื่องจากการบุกรุกสร้างบ้านเรือนที่อยู่อาศัยริมคลองและมีคลองที่สำคัญอยู่ ๒ สาย คือคลองท่าแพ ต้นน้ำเขาหลวงผ่านจากคลองบ้านตาลไหลผ่านตำบลท่าวีว ต้นน้ำมาจากอำเภอพรหมคีรีไหลออกสู่ปากอ่าวไทยบริเวณปากน้ำคลองปากพูน ต้นน้ำจากเทือกเขาหลวงไหลผ่านอำเภอพรหมคีรี บ้านหลาโอนไหลสู่อ่าวไทย หมู่ที่ ๑๑

### ๑.๑ ลักษณะภูมิอากาศ

ลักษณะทั่วไปของภูมิอากาศตำบลปากพูน จัดอยู่ในประเภทที่อยู่ภายใต้อิทธิพลของมรสุมตะวันออกเฉียงเหนือ และมรสุมตะวันตกเฉียงใต้ ทำให้มีฤดูกาลเพียง ๒ ฤดู เท่านั้นคือฤดูร้อน ฤดูฝน โดยประมาณเดือน กุมภาพันธ์ - เมษายน จะเป็นฤดูร้อนฝนฟ้าจะไม่ตกอากาศค่อนข้างร้อนระหว่างเดือน พฤษภาคม - กันยายน ฝนจะตกค่อนข้างชุกเพราะอิทธิพลของลมมรสุมตะวันตกเฉียงเหนือและมีฝนตกหนาแน่นในระยะเดือน พฤศจิกายน- มกราคม ซึ่งในระยะนี้จะเป็นสาเหตุให้น้ำหลากเกือบทุกปี

### ๑.๒ ที่ตั้ง (แสดงที่ตั้งระยะห่างจากอำเภอ)

เทศบาลเมืองปากพูน	ตั้งอยู่ทางทิศเหนือของอำเภอเมืองนครศรีธรรมราช
ทิศเหนือ	จดเขตอำเภอท่าศาลา
ทิศใต้	จดเขตเทศบาลนครนครศรีธรรมราช
ทิศตะวันออก	จดอ่าวไทย
ทิศตะวันตก	จดเขตอำเภอพรหมคีรี

### ๑.๓ อาณาเขตและพื้นที่ (แสดงเนื้อที่โดยประมาณเป็นตารางกิโลเมตรและไร่)

มีเนื้อที่ทั้งหมด ๙๓.๗๘๒ ตารางกิโลเมตร หรือประมาณ ๕๘,๖๑๓ ไร่ ตำบลปากพูนเป็นท้องที่ที่อยู่ในเขตอำเภอเมืองนครศรีธรรมราช จังหวัดนครศรีธรรมราช โดยมี ๑๒ หมู่บ้าน



๑.๓ อาณาเขตและพื้นที่ (แสดงเนื้อที่โดยประมาณเป็นตารางกิโลเมตรและไร่)  
มีเนื้อที่ทั้งหมด ๙๓.๗๘๒ ตารางกิโลเมตร หรือประมาณ ๕๘,๖๑๓ ไร่ ตำบลปากพูนเป็นท้องที่  
ที่อยู่ในเขตอำเภอเมืองนครศรีธรรมราช จังหวัดนครศรีธรรมราช โดยมี ๑๒ หมู่บ้าน

หมู่ที่	ชื่อหมู่บ้าน	พื้นที่ (ไร่)	พื้นที่ (ตร.กม.)
๑	บ้านท่าแพ	พื้นที่ ๖,๓๔๐ ไร่	๑๐.๑๔๔ ตร.กม.
๒	บ้านดอนทะเล	พื้นที่ ๑๐,๑๐๑ ไร่	๑๖.๑๖๒ ตร.กม.
๓	บ้านสีกงาม	พื้นที่ ๑,๘๘๕ ไร่	๓.๐๑๖ ตร.กม.
๔	บ้านห้วยไทร	พื้นที่ ๙,๐๕๓ ไร่	๑๔.๔๘๕ ตร.กม.
๕	บ้านสวนจันทร์	พื้นที่ ๔,๙๐๓ ไร่	๗.๘๔๔ ตร.กม.
๖	บ้านท่าเตียน	พื้นที่ ๒,๐๗๙ ไร่ ๑ งาน	๓.๓๒๗ ตร.กม.
๗	บ้านป้อโพธิ์	พื้นที่ ๕,๕๗๘ ไร่ ๓ งาน	๘.๙๒๖ ตร.กม.
๘	บ้านปากพูน	พื้นที่ ๔,๒๙๔ ไร่ ๑ งาน	๖.๘๗๑ ตร.กม.
๙	บ้านตลาดพฤษ์	พื้นที่ ๒,๘๘๙ ไร่ ๑ งาน	๔.๖๓๙ ตร.กม.
๑๐	บ้านศาลาบางปู	พื้นที่ ๖,๙๑๔ ไร่ ๑ งาน	๑๑.๐๖๓ ตร.กม.
๑๑	บ้านปากพียง	พื้นที่ ๒,๐๑๑ ไร่ ๓ งาน	๓.๒๑๙ ตร.กม.
๑๒	บ้านปากน้ำเก่า	พื้นที่ ๒,๕๕๓ ไร่	๔.๐๘๕ ตร.กม.



ตามประกาศเทศบาลเมืองปากพูน เรื่องการจัดตั้งชุมชนย่อยในเขตเทศบาลเมืองปากพูน เพื่อให้ประชาชนมีส่วนร่วมในการพัฒนาชุมชนของตนเอง จำนวน ๓๑ ชุมชน ดังนี้

ชื่อชุมชน	อาณาเขต
๑. ชุมชนหน้าป้อม	ถนนมณีวัตร หน้าค่ายกองทัพภาคที่ ๔ ด้านทิศใต้มาจรดถนนชอยตันช้อย
๒. ชุมชนบ้านสวนจันทร์	ถนนตันช้อย ถนนแดง สวนจันทร์ ร.๑๕ พัน ๒ หลังบึง (ทางด้านทิศตะวันตกของกองทัพภาคที่ ๔ ทั้งหมด)
๓. ชุมชนบ้านชะเอียน	บ้านชะเอียน ร.๑๕ บ้านแหลม (ทางด้านทิศตะวันออกของกำแพงค่ายชิวราษฎร์ทั้งหมด)
๔. ชุมชนหมู่บ้านทิพย์มณฑา	หมู่บ้านทิพย์มณฑา หมู่บ้านสุวรรณภูมิ หมู่บ้านบึงเลิฟ
๕. ชุมชนหมู่บ้านสยามนครธานี	หมู่บ้านสยามนครธานี (โครงการ ๑ โครงการ ๒) บ้านบ่อโพธิ์ หมู่บ้านเดอะซิตี หมู่บ้านเซ็นทรัลปาร์ค หมู่บ้านขวัญนคร
๖. ชุมชนหมู่บ้านการเคหะ ๒	หมู่บ้านการเคหะ ๒ หมู่บ้านแสนสบาย (หมู่บ้านมณฑาคาร์เดินเดิม)
๗. ชุมชนบ้านบ่อโพธิ์เหนือ	ทิศเหนือของถนนมะม่วงทอง จรดหมู่ที่ ๙ (บ้านตลาดพฤษ์)
๘. ชุมชนบ้านบ่อโพธิ์ใต้	ทิศใต้ของถนนมะม่วงทอง จรดรอยต่อตำบลท่าซึก
๙. ชุมชนบ้านตลาดพฤษ์เหนือ	ทิศเหนือของถนนท่าแพ - ตลาดพฤษ์ จรดหมู่ที่ ๑
๑๐. ชุมชนบ้านตลาดพฤษ์ใต้	ทิศใต้ถนนตลาดท่าแพ - ตลาดพฤษ์ จรดหมู่ที่ ๙
๑๑. ชุมชนท่าม่วง	เขตรอยต่อบ้านหน้าสวน หมู่ที่ ๑๐ สองฝั่งถนนนคร - ท่าศาลาตลอดแนว จรดเขตรอยต่อเขตตำบลท่าแพ
๑๒. ชุมชนไสม่วงห้วย-บางนกรวย	เขตรอยต่อบ้านสั๊กงาม หมู่ที่ ๓ บ้านไสม่วงห้วย -บ้านบางนกรวย จรดคลองท่าแพ
๑๓. ชุมชนสารพัดช่าง-หมู่บ้านอ้อมค่าย	คลองท่าแพฝั่งทิศใต้ ถนนอ้อมค่าย ฝั่งตะวันออกตลอดแนว จรดหมู่ที่ ๕
๑๔. ชุมชนวิระไทย	ถนนอ้อมค่ายฝั่งตะวันตกตลอดแนวค่ายชิวราษฎร์จรด หมู่ที่ ๕
๑๕. ชุมชนบ้านปากพูน	ทิศใต้ของถนนศรีมงคล จรดคลองบ้านจินดา แยกฝั่งทิศใต้ถนนแพสุน๊ะ จรดคลองท่าแพ
๑๖. ชุมชนบ้านศรีมงคล	ทิศเหนือของถนนแพสุน๊ะ จรดคลองท่าแพ ทิศเหนือของถนนศรีมงคล ๓ บ้านนางจินดา จรดถนนปากพูน - ท่าแพ
๑๗. ชุมชนบ้านนอกไร่	ทิศเหนือของถนนปากพูน - ท่าแพตลอดแนวจรด หมู่ที่ ๓
๑๘. ชุมชนบ้านบางคู	ทิศเหนือของถนนบางปิด ๓ จรดคลองปากพูน
๑๙. ชุมชนบ้านดอนทะเลพัฒนา	ทิศใต้ของถนนบางปิด ๓ จรดบ้านบ่อโพธิ์ หมู่ที่ ๗
๒๐. ชุมชนบ้านสั๊กงามฝั่งตะวันตก	ถนนวิสุทธิ ๑ และถนนวิสุทธิ ๒ ทิศใต้จรดหมู่ที่ ๑ บ้านท่าม่วง ทิศเหนือจรดถนนหนองหวายหมู่ที่ ๖



ชื่อชุมชน	อาณาเขต
๒๑. ชุมชนบ้านสักงามฝั่งตะวันออก	ถนนบ่อนไก่และถนนโรงเรียนบ้านปากน้ำเก่า ทิศใต้จรดหมู่ที่ ๑ บ้านโสมวงห้ำส ทิศเหนือจรดหมู่ที่ ๑๑ บ้านนอกไร่
๒๒. ชุมชนบ้านนอกอยู่เรือ	บ้านนอกอยู่เรือ บ้านดอนโค บ้านกลางโดยใช้ถนนบ้านกลาง ด้านทิศใต้คลองปากพูนตลอดแนว ทิศตะวันตกจรดหมู่ที่ ๘
๒๓. ชุมชนเทศบาลเมืองปากพูน	บ้านนอกไร่ ชุมชนบริเวณสำนักงานเทศบาลเมืองปากพูน ถนนบ้านนางแก้ว บ้านปากน้ำ โดยใช้ถนนบ้านกลางทาง ทิศเหนือจรดถนนสายปากน้ำปากพูน ตลอดแนวคลองปาก พูน ทิศตะวันตกจรดหมู่ที่ ๘
๒๔. ชุมชนบ้านห้วยไทร	บ้านห้วยไทร วัดทรายทอง โดยใช้ถนนสายปากน้ำปากพูน ด้านทิศเหนือ จรดถนนหมู่ที่ ๑๒ ตลอดแนว จรดคลองปาก พูน อ่าวไทย ทิศตะวันตกจรดหมู่ที่ ๘
๒๕. ชุมชนท่าเตียน	ทิศเหนือจรดคลองปากพียง ทิศใต้จรดซอยลุงอ้อดทิศ ตะวันออกจรดหมู่ที่ ๑๑ ทิศตะวันตกจรดคลองปากพียง
๒๖. ชุมชนยายแดง	ทิศเหนือจรดซอยลุงอ้อด ทิศใต้จรดหมู่ที่ ๑๐ ทิศตะวันออก จรดหนองมัดหมู่ที่ ๑๑ ทิศตะวันตกจรดคลองปากพียงบาง โปร์
๒๗. ชุมชนศาลาบางปูฝั่งตะวันตก	ทิศตะวันตกของถนนนคร-ท่าศาลา ทิศเหนือจรดหมู่ที่ ๖ ทิศ ใต้จรดบ้านท่าม่วงหมู่ที่ ๑ ทิศตะวันตกจรดคลองบางม่วงและ ท่าอากาศยานนครศรีธรรมราช
๒๘. ชุมชนศาลาบางปูฝั่งตะวันออก	ทิศเหนือจรดคลองปากพียง ทิศใต้จรดหมู่ที่ ๓ และหมู่ที่ ๑๒ ทิศตะวันออกจรดถนนประชาอุทิศ ทิศตะวันตกจรดหมู่ที่ ๖
๒๙. ชุมชนปากพียงฝั่งตะวันตก	ทิศเหนือจรดคลองปากพียง ทิศใต้จรดหมู่ที่ ๓ และหมู่ที่ ๑๒ ทิศตะวันออกจรดถนนประชาอุทิศ ทิศตะวันตกจรดหมู่ที่ ๖
๓๐. ชุมชนปากพียงฝั่งตะวันออก	ทิศเหนือจรดคลองปากพียง ทิศใต้จรดหมู่ที่ ๓ และหมู่ที่ ๑๒ ทิศตะวันออกจรดคลองเก่าหมู่ที่ ๘ ท่าศาลา ทิศตะวันตก จรดถนนประชาอุทิศ
๓๑. ชุมชนปากน้ำเก่า	ทิศเหนือจรดหมู่ที่ ๑๑ ทิศใต้จรดหมู่ที่ ๔ ทิศตะวันออกจรด อ่าวไทย ทิศตะวันตกจรดหมู่ที่ ๓

\*ระเบียบเทศบาลเมืองปากพูน ว่าด้วยการจัดตั้งชุมชน และการดำเนินงานของคณะกรรมการชุมชนใน เขตเทศบาลเมืองปากพูน พ.ศ.๒๕๕๖



จำนวนชุมชนในเขตเทศบาลเมืองปากพูน มีหมู่บ้าน ๑๒ หมู่บ้าน และชุมชน ๓๑ ชุมชน

หมู่ที่ ๑ บ้านท่าแพ

- ชุมชนท่าม่วง
- ชุมชนไสม่วงหัส-บางนกรวย
- ชุมชนสารพัดช่าง-หมู่บ้านอ้อมค่าย
- ชุมชนวีรไทย

หมู่ที่ ๖ บ้านท่าเตียน

- ชุมชนท่าเตียน
- ชุมชนยายแดง

หมู่ที่ ๒ บ้านดอนทะเล

- ชุมชนบ้านบางคู
- ชุมชนบ้านดอนทะเล

หมู่ที่ ๗ บ้านป่อโพธิ์

- ชุมชนป่อโพธิ์เหนือ
- ชุมชนป่อโพธิ์ใต้

หมู่ที่ ๓ บ้านสักงาม

- ชุมชนบ้านสักงามฝั่งตะวันตก
- ชุมชนบ้านสักงามฝั่งตะวันออก

หมู่ที่ ๘ บ้านตลาดพุดหัส

- ชุมชนตลาดพุดหัสเหนือ
- ชุมชนตลาดพุดหัสเหนือ

หมู่ที่ ๔ บ้านห้วยไทร

- ชุมชนบ้านห้วยไทร
- ชุมชนบ้านนอกอยู่เร็ว
- ชุมชนเทศบาลเมืองปากพูน

หมู่ที่ ๑๐ บ้านศาลาบางปู

- ชุมชนศาลาบางปูฝั่งตะวันออก
- ชุมชนศาลาบางปูฝั่งตะวันออก

หมู่ที่ ๕ บ้านสวนจันทร์

- ชุมชนหน้าป้อม
- ชุมชนบ้านชะเอียน
- ชุมชนบ้านสวนจันทร์
- ชุมชนหมู่บ้านทิพย์มณฑา
- ชุมชนหมู่บ้านสยามนครธานี
- ชุมชนหมู่บ้านการเคหะ ๒

หมู่ที่ ๑๑ บ้านปากพยิง

- ชุมชนปากพยิงฝั่งตะวันออก
- ชุมชนปากพยิงฝั่งตะวันตก

หมู่ที่ ๑๒ บ้านปากน้ำเก่า

- ชุมชนบ้านปากน้ำเก่า

๑.๔ ภูมิประเทศ (แสดงภูมิประเทศในเขตเทศบาลเมืองปากพูน) เป็นที่ราบชายฝั่งทะเล ลักษณะพื้นที่เป็นดินทรายร้อยละ ๗๐ และพื้นที่ดินเหนียวและดินเหนียวปนทรายร้อยละ ๓๐

๑.๕ ลักษณะของดิน ตำบลปากพูนมีเนื้อที่ส่วนใหญ่มีลักษณะดินปนทรายและดินตะกอนที่มีความอุดมสมบูรณ์ปานกลาง



## ๒.ด้านการเมือง/การปกครอง

## ๒.๑ เขตการปกครอง เทศบาลเมืองปากพูนแบ่งเขตการปกครอง ออกเป็น ๑๒ หมู่บ้าน

รายชื่อกำนัน/ ผู้ใหญ่บ้าน	ชื่อกำนัน/ผู้ใหญ่	ตำแหน่ง	เบอร์โทร
๑	นายปัญญา บัวจันทร์	ผู้ใหญ่บ้านหมู่ที่ ๑	๐๘๖-๖๘๒-๘๑๓๖
๒	นายอุดม พุทธิพันธ์	ผู้ใหญ่บ้านหมู่ที่ ๒	๐๘๕-๖๙๑-๘๔๙๑
๓	นายสันติ จุลภักดิ์	ผู้ใหญ่บ้านหมู่ที่ ๓	๐๘๑-๔๑๕-๘๐๕๖
๔	นางกระจาย ขวาลิทธิ	ผู้ใหญ่บ้านหมู่ที่ ๔	๐๘๙-๑๙๕-๙๕๘๘
๕	นายโสภณัฐ คงแก้ว	ผู้ใหญ่บ้านหมู่ที่ ๕	๐๘๑-๙๕๘-๓๙๑๘
๖	นางนิสมา จำปีพันธ์	ผู้ใหญ่บ้านหมู่ที่ ๖	๐๘๑-๘๙๕-๒๒๗๖
๗	นายโกเมศ ดีทองอ่อน	ผู้ใหญ่บ้านหมู่ที่ ๗	๐๘๑-๙๕๖-๗๗๓๕
๘	นายเจริญ กาลมิกาล	ผู้ใหญ่บ้านหมู่ที่ ๘	๐๙๕-๐๗๒-๓๖๓๙
๙	นายธันวิทย์ ถาวรพราหมณ์	ผู้ใหญ่บ้านหมู่ที่ ๙	๐๘๖-๘๘๓-๑๓๖๕
๑๐	นางไกรวรา เข้มแดง	กำนันตำบลปากพูน	๐๘๑-๘๙๕-๖๔๑๗
๑๑	นายสมญา กาญจนสดุง	ผู้ใหญ่บ้านหมู่ที่ ๑๑	๐๘๗-๓๘๑-๘๘๗๖
๑๒	นายสิทธิพร ทองเหลือ	ผู้ใหญ่บ้านหมู่ที่ ๑๒	๐๘๗-๒๗๖-๗๖๔๐

## ๒.๒ การเลือกตั้ง

เทศบาลเมืองปากพูน ยกฐานะจากองค์การบริหารส่วนตำบลปากพูน ขึ้นเป็นเทศบาลเมืองปากพูน โดยประกาศกระทรวงมหาดไทย เมื่อวันที่ ๗ ตุลาคม พ.ศ. ๒๕๕๔ จัดตั้งเป็นเทศบาลเมืองปากพูน

## โครงสร้างและกระบวนการบริหารงานของเทศบาล

เทศบาลเมืองปากพูน ใช้รูปแบบการบริหารโดยนายกเทศมนตรีเมืองปากพูน มีฐานะเป็นนิติบุคคลและเป็นราชการบริหารส่วนท้องถิ่น องค์กรประกอบแบ่งได้เป็น ๒ ส่วน คือ

๑. สภาเทศบาล ทำหน้าที่นิติบัญญัติ และควบคุมฝ่ายบริหาร ประกอบด้วยสมาชิกสภาเทศบาล ที่มาจากการเลือกตั้งจากประชาชน อยู่ในตำแหน่งคราวละ ๔ ปี สภาเทศบาล มีประธานสภา ๑ คน รองประธานสภา ๑ คน และสมาชิกสภาเทศบาลอีก ๑๖ คน รวมเป็น ๑๘ คน

๒. ฝ่ายบริหาร ทำหน้าที่บริหารกิจการของเทศบาลตามกฎหมาย ประกอบด้วยนายกเทศมนตรี ๑ คน รองนายกเทศมนตรี ๓ คน และเลขานุการนายกเทศมนตรี ๒ คน ที่ปรึกษานายกเทศมนตรี ๑ คน ซึ่งนายกเทศมนตรีเป็นผู้แต่งตั้ง



### โครงสร้างสภาเทศบาลเมืองปากพูน



นายวิชา คั่นอิก  
ประธานสภาเทศบาลเมืองปากพูน



นายพรเทพ เอกาพันธ์  
รองประธานสภาเทศบาลเมืองปากพูน



นายพรเทพ เอกาพันธ์  
สมาชิกสภาเทศบาล  
เขต ๑



นายบรรเจิด จำรัสกาญจน์  
สมาชิกสภาเทศบาล  
เขต ๑



นางวันดี สุขบำเพ็ญ  
สมาชิกสภาเทศบาล  
เขต ๑



นายวรารุณ สุตศิริ  
สมาชิกสภาเทศบาล  
เขต ๑



นายพงษ์ศักดิ์ วาญักดิ์  
สมาชิกสภาเทศบาล  
เขต ๑



นายสมใจ ไสรัตน์  
สมาชิกสภาเทศบาล  
เขต ๑



นายอิทธิวัฒน์ เสมอภ  
สมาชิกสภาเทศบาล  
เขต ๒



นายธีรยุทธ ทวารพรหมณ์  
เลขาธิการ/สมาชิกสภาเทศบาล  
เขต ๒



นายหลี่ หนัดหลี่  
สมาชิกสภาเทศบาล  
เขต ๒



นายภักดิ์ดี พิศแก้ว  
สมาชิกสภาเทศบาล  
เขต ๒



นางสาวบุญเพ็ญ เสนาสนะ  
สมาชิกสภาเทศบาล  
เขต ๒



นายมณูญ ดำแสน  
สมาชิกสภาเทศบาล  
เขต ๒



นายดาวิน กาญจนสดุง  
สมาชิกสภาเทศบาล  
เขต ๓



นายชยาธิส วนันตระ  
สมาชิกสภาเทศบาล  
เขต ๓



นางจรรยา ทองเหลือ  
สมาชิกสภาเทศบาล  
เขต ๓



นายวิชา คั่นอิก  
สมาชิกสภาเทศบาล  
เขต ๓



นางสมใจ แยกหงค์  
สมาชิกสภาเทศบาล  
เขต ๓



นายบุรินทร์ พุทธิพงศ์  
สมาชิกสภาเทศบาล  
เขต ๓



## โครงสร้างผู้บริหารเทศบาลเมืองปากพูน



นายธนาวุฒิ ถาวรพราหมณ์  
นายกเทศมนตรีเมืองปากพูน



นายฐกัณฑ์ ปานมาศ  
รองนายกเทศมนตรีเมืองปากพูน



นายสมათ บุญพิศ  
รองนายกเทศมนตรีเมืองปากพูน



นางโนรี ฤทธิโชติ  
รองนายกเทศมนตรีเมืองปากพูน



นายอุสเสน อนันท์ขาล  
เลขานุการนายกเทศมนตรีเมืองปากพูน



นายปริญญญา จันทระกิติ  
เลขานุการนายกเทศมนตรีเมืองปากพูน



พันโทโกศล แจ่มสุวรรณ  
ที่ปรึกษานายกเทศมนตรีเมืองปากพูน



# โครงสร้างองค์กรเทศบาลเมืองปากพูน

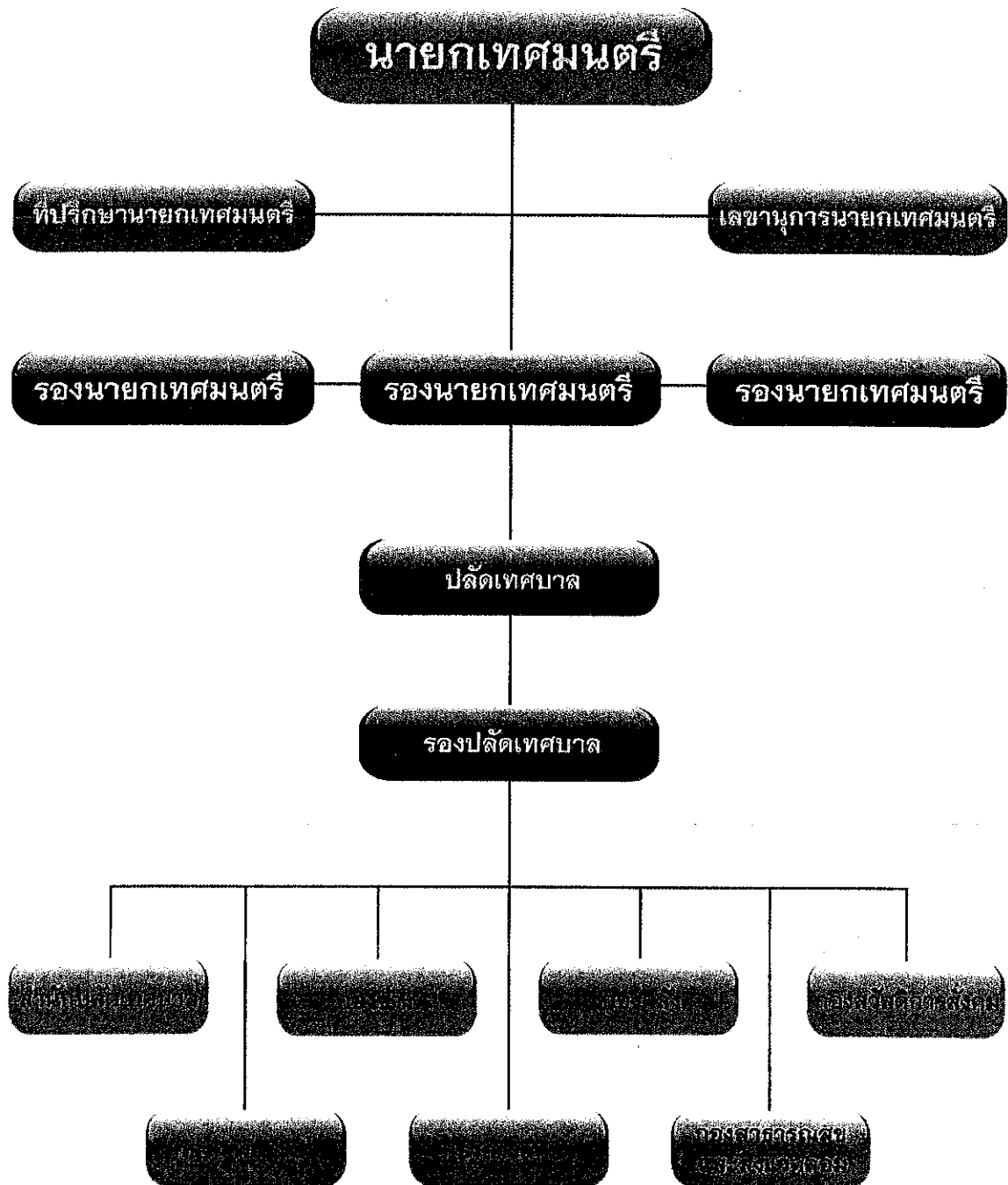



๑๐.แผนภูมิโครงสร้างการแบ่งส่วนราชการตามแผนอัตรากำลัง ๓ ปี

กรอบโครงสร้างส่วนราชการ เทศบาลเมืองปากพูน

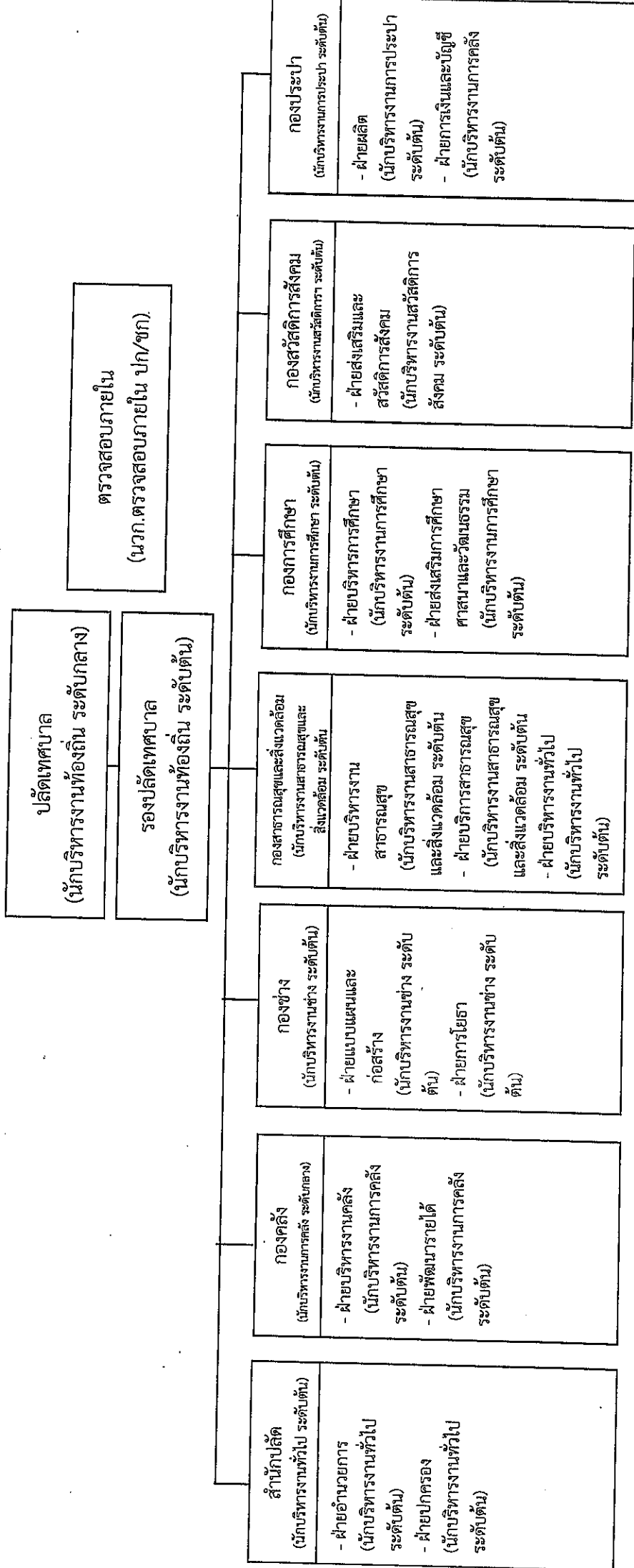



ลำดับที่	ชื่อ-สกุล	ตำแหน่ง	เบอร์โทร
๑๑	นายภัคคีติ พิธแก้ว	สมาชิกสภาเทศบาลฯ เขต ๒	๐๘๖-๒๗๖-๕๕๘๖
๑๒	นางสาวบุญเพ็ญ เสนาสนะ	สมาชิกสภาเทศบาลฯ เขต ๒	๐๘๗-๒๖๖-๙๖๘๙
๑๓	นายมัญญู คำเสน	สมาชิกสภาเทศบาลฯ เขต ๒	๐๘๕-๘๕๗๐๘๙๘
๑๔	นายดาวิน กาญจนสดุง	สมาชิกสภาเทศบาลฯ เขต ๓	๐๘๑-๖๗๗-๑๑๖๗
๑๕	นายชยาธิส วันนัตระ	สมาชิกสภาเทศบาลฯ เขต ๓	๐๘๙-๑๙๖-๖๗๘๘
๑๖	นางจรรยา ทองเหลือ	สมาชิกสภาเทศบาลฯ เขต ๓	๐๘๗-๓๘๗-๑๙๒๒
๑๗	นางสมใจ แยกพงศ์	สมาชิกสภาเทศบาลฯ เขต ๓	๐๘๑-๖๗๖-๘๗๗๒
๑๘	นายบุรินทร์ พุทธิพงศ์	สมาชิกสภาเทศบาลฯ เขต ๓	๐๘๙-๖๕๑-๔๓๙๙

## สภาพทางการคลัง

## ตารางเปรียบเทียบรายรับจริงของเทศบาลเมืองปากพูนย้อนหลัง ๔ ปี

หมวด	ปี ๒๕๖๑	ปี ๒๕๖๒	ปี ๒๕๖๓	ปี ๒๕๖๔
๑.หมวดภาษีอากร	๔,๔๓๒,๘๑๐.๒๒	๕,๗๐๐,๖๘๔.๑๑	๒,๖๒๕,๙๖๙.๕๘	๑,๕๑๑,๗๒๗.๓๘
๒.หมวดค่าธรรมเนียม ค่าปรับ ค่าใบอนุญาต	๑,๑๘๕,๑๔๔.๔๐	๔,๐๗๑,๔๐๔.๘๐	๙๗๔,๒๕๗.๓๐	๑,๑๒๓,๗๐๘.๖๐
๓.หมวดรายได้จาก ทรัพย์สิน	๑,๑๔๘,๔๖๓.๖๗	๐.๐๐	๑,๑๓๗,๗๙๔.๙๑	๖๔๑,๖๔๓.๐๔
๔.หมวดรายได้จาก สาธารณูปโภค	๗,๐๖๘,๓๓๗.๐๐	๗,๕๕๕,๙๕๒.๐๐	๗,๙๗๑,๙๔๑.๐๐	๘,๘๕๗,๐๐๓.๐๐
๕.หมวดรายได้ เบ็ดเตล็ด	๔๒,๓๘๔.๓๐	๔๗๘,๔๓๔.๙๑	๑๓๓,๒๕๙.๒๗	๗๐,๗๙๙.๓๘
๖.หมวดภาษีจัดสรร	๘๖,๘๙๑,๒๑๔.๕๕	๑๔๙,๓๖๕,๖๙๔.๔๑	๗๕,๖๖๓,๓๕๒.๖๗	๘๓,๓๓๓,๔๘๓.๙๐
๘.หมวดเงินอุดหนุน	๗๒,๒๔๓,๒๓๖.๐๐	๗๕,๓๓๘,๙๑๙.๐๐	๗๘,๙๐๓,๑๖๓.๐๐	๘๕,๘๐๗,๑๐๐.๐๐
รวม	๑๗๓,๐๑๑,๕๙๐.๑๔	๒๓๙,๕๑๑,๐๘๙.๒๓	๑๖๗,๔๐๙,๗๓๗.๗๓	๑๘๒,๓๔๕,๔๖๕.๓๐

ข้อมูล : ณ ปี ๒๕๖๔ เทศบาลเมืองปากพูน



## ตารางเปรียบเทียบรายจ่ายจริงย้อนหลัง ๔ ปี ตามข้อบัญญัติงบประมาณประจำปี

งบ	ปี ๒๕๖๑	ปี ๒๕๖๒	ปี ๒๕๖๓	ปี ๒๕๖๔
๑.งบกลาง	๔๐,๐๕๖,๒๙๕.๙๔	๔๕,๔๓๗,๓๙๐.๗๔	๔๕,๘๑๖,๕๒๓.๘๙	๕๕,๙๙๑,๙๙๒.๕๙
๒.งบบุคลากร	๓๖,๔๕๑,๔๑๐.๓๕	๓๗,๙๔๔,๙๘๖.๐๐	๔๑,๒๐๔,๙๐๓.๑๙	๔๐,๗๓๔,๖๔๐.๗๖
๓.งบดำเนินงาน	๔๗,๖๓๕,๐๕๙.๔๙	๕๐,๘๖๐,๐๑๗.๗๘	๔๘,๗๙๐,๘๙๑.๗๐	๕๖,๙๒๓,๙๓๖.๙๓
๔.งบลงทุน	๓,๕๗๘,๐๒๙.๐๐	๘,๒๒๗,๓๙๕.๐๐	๑๐,๔๕๐,๘๘๐.๐๐	๒๒,๓๒๙,๙๐๐.๐๐
๕.งบอุดหนุน	๖,๓๘๑,๑๘๙.๑๐	๕,๖๕๘,๔๕๑.๙๐	๗,๒๒๗,๘๓๐.๕๕	๕,๖๙๔,๒๓๓.๑๗
รวม	๑๓๔,๑๐๑,๙๘๓.๘๘	๑๔๘,๑๒๘,๒๕๑.๕๒	๑๕๓,๔๙๑,๐๒๙.๓๓	๑๘๑,๖๒๗,๗๐๓.๔๕

ข้อมูล : ณ ปี ๒๕๖๔ เทศบาลเมืองปากพูน

## ๓.ประชากร

๓.๑ ข้อมูลเกี่ยวกับจำนวนประชากร (ข้อมูลเปรียบเทียบย้อนหลัง ๕ ปี และการคาดการณ์ในอนาคต) เทศบาลเมืองปากพูนมีประชากรตามเขตการปกครองทั้งหมด ๑๒ หมู่บ้าน ดังนี้

## ๓.๑.๑ จำนวนประชากรแยกชายหญิง

หมู่ ที่	ปี พ.ศ.									
	๒๕๖๐		๒๕๖๑		๒๕๖๒		๒๕๖๓		๒๕๖๔	
	ชาย	หญิง	ชาย	หญิง	ชาย	หญิง	ชาย	หญิง	ชาย	หญิง
๑	๔,๒๙๙	๓,๑๐๓	๔,๗๓๑	๓,๑๐๑	๔,๓๔๗	๓,๐๗๘	๓,๙๕๖	๓,๐๒๙	๓,๖๓๘	๓,๐๗๗
๒	๘๐๐	๘๒๐	๗๙๑	๘๐๙	๗๙๔	๘๐๗	๗๙๓	๘๑๙	๗๙๓	๘๒๒
๓	๖๒๖	๖๔๖	๖๑๗	๖๔๙	๖๑๘	๖๔๙	๖๑๒	๖๕๐	๖๑๒	๖๔๙
๔	๑,๐๙๑	๑,๑๒๒	๑,๑๑๖	๑,๑๕๓	๑,๑๓๖	๑,๑๗๕	๑,๑๔๙	๑,๑๘๑	๑,๑๖๑	๑,๑๙๓
๕	๕,๖๘๙	๕,๑๒๔	๖,๑๔๒	๕,๒๔๖	๖,๑๕๐	๕,๓๑๕	๖,๑๑๒	๕,๔๓๕	๕,๘๑๐	๔,๙๖๔
๖	๖๙๔	๗๖๔	๖๘๔	๗๕๗	๖๙๕	๗๖๔	๗๑๙	๗๕๗	๖๙๕	๗๖๐
๗	๖๙๔	๗๒๓	๙๖๙	๗๒๘	๖๙๗	๗๓๓	๖๙๖	๗๓๒	๗๐๐	๗๓๒
๘	๑,๒๔๑	๑,๓๔๑	๑,๒๓๙	๑,๓๕๑	๑,๒๕๑	๑,๓๕๐	๑,๒๕๑	๑,๓๔๙	๑,๒๖๒	๑,๓๔๙
๙	๘๘๙	๘๗๔	๘๙๐	๘๗๘	๘๘๘	๘๗๘	๘๙๖	๘๘๖	๘๙๖	๘๘๑
๑๐	๘๒๘	๘๙๘	๘๒๒	๙๐๕	๘๒๑	๙๐๓	๘๒๔	๙๐๖	๘๒๓	๙๑๐
๑๑	๘๑๐	๘๓๒	๘๒๑	๘๓๗	๘๑๘	๘๔๒	๘๒๐	๘๔๐	๘๑๘	๘๔๗
๑๒	๓๖๐	๓๗๔	๓๕๗	๓๗๒	๓๕๘	๓๖๘	๓๖๓	๓๗๔	๓๖๑	๓๗๙
รวม	๑๘,๐๒๑	๑๖,๖๒๑	๑๙,๑๗๙	๑๖,๗๘๖	๑๘,๕๗๓	๑๖,๘๖๒	๑๘,๑๙๑	๑๖,๙๕๘	๑๗,๕๖๙	๑๖,๕๖๓

ที่มา : งานทะเบียนราษฎรอำเภอเมือง ข้อมูล ณ เดือน เมษายน ๒๕๖๔



## แผนภูมิแสดงข้อมูลเกี่ยวกับประชากร

(ข้อมูลเปรียบเทียบย้อนหลัง ๕ ปี พ.ศ.๒๕๖๐-๒๕๖๔)

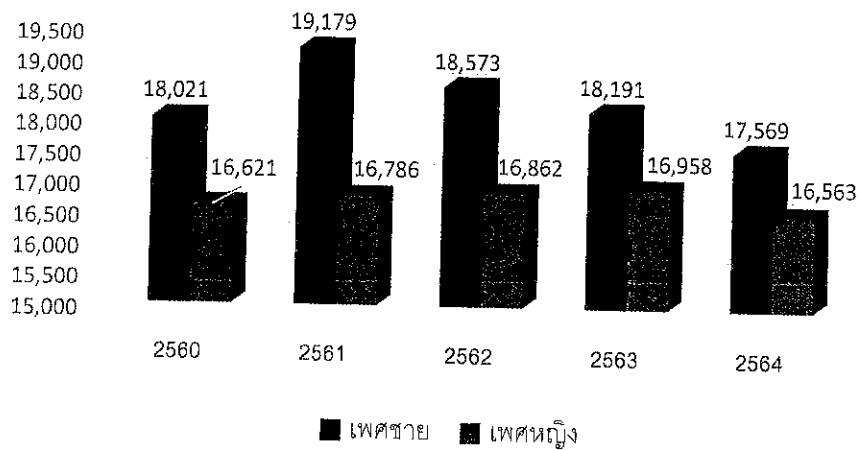

ที่มา : งานทะเบียนราษฎรอำเภอเมือง ข้อมูล ณ เดือน เมษายน ๒๕๖๔

## ๓.๑.๒ จำนวนประชากรแยกชายหญิงและแยกครัวเรือน ปี พ.ศ.๒๕๖๔

หมู่ที่	ชื่อหมู่บ้าน	ชาย	หญิง	รวม	จำนวน ครัวเรือน
๑	บ้านท่าแพ	๓,๖๓๘	๓,๐๗๗	๖,๗๑๕	๓,๗๔๑
๒	บ้านดอนทะเล	๗๙๓	๘๒๒	๑,๖๑๕	๕๐๐
๓	บ้านสักงาม	๖๑๒	๖๔๙	๑,๒๖๑	๔๓๖
๔	บ้านห้วยไทร	๑,๑๖๑	๑,๑๙๓	๒,๓๕๔	๘๑๔
๕	บ้านสวนจันทร์	๕,๘๑๐	๔,๙๖๔	๑๐,๗๗๔	๖,๐๖๗
๖	บ้านท่าเตียน	๖๙๕	๗๖๐	๑,๔๕๕	๔๓๘
๗	บ้านบ่อโพธิ์	๗๐๐	๗๓๒	๑,๔๓๒	๔๕๑
๘	บ้านปากพูน	๑,๒๖๒	๑,๓๔๙	๒,๖๑๑	๗๗๔
๙	บ้านตลาดพฤษ์	๘๙๖	๘๘๑	๑,๗๗๗	๕๓๓
๑๐	บ้านศาลาบางปู	๘๒๓	๙๑๐	๑,๗๓๓	๕๗๘
๑๑	บ้านปากพียง	๘๑๘	๘๔๗	๑,๖๖๕	๕๘๓
๑๒	บ้านปากน้ำเก่า	๓๖๑	๓๗๙	๗๔๐	๑๗๘
	รวมประชากร	๑๗,๕๖๙	๑๖,๕๖๓	๓๔,๑๓๒	๑๕,๐๙๓

ที่มา : งานทะเบียนราษฎรอำเภอเมือง ข้อมูล ณ เดือน เมษายน ๒๕๖๔



## ข้อมูลประชากรตามช่วงอายุในเขตพื้นที่ในเขตเทศบาลเมืองปากพูน

อายุ/ปี	ชาย	หญิง	รวม
น้อยกว่า ๑ ปี	๑๕๙	๑๒๐	๒๗๙
๑-๕	๘๖๘	๘๒๙	๑,๖๙๗
๖-๑๐	๙๖๐	๙๗๓	๑,๙๓๓
๑๑-๑๕	๙๓๕	๘๙๖	๑,๘๓๑
๑๖-๒๐	๑,๐๐๔	๙๕๐	๑,๙๕๔
๒๑-๒๕	๒,๒๒๘	๑,๐๖๙	๓,๒๙๗
๒๖-๓๐	๑,๖๗๘	๑,๒๔๑	๒,๙๑๙
๓๑-๓๕	๑,๔๕๐	๑,๒๗๑	๒,๗๒๑
๓๖-๔๐	๑,๓๓๐	๑,๒๕๘	๒,๕๘๘
๔๑-๔๕	๑,๐๙๓	๑,๑๘๙	๒,๒๘๒
๔๖-๕๐	๑,๐๘๘	๑,๒๕๘	๒,๓๔๖
๕๑-๕๕	๑,๐๔๔	๑,๒๖๒	๒,๓๐๖
๕๖-๖๐	๑,๐๘๘	๑,๒๓๘	๒,๓๒๖
๖๑-๖๕	๘๒๘	๘๘๐	๑,๗๐๘
๖๖-๗๐	๕๒๓	๖๕๓	๑,๑๗๖
๗๑-๗๕	๓๘๓	๕๐๕	๘๘๘
๗๖-๘๐	๒๒๔	๓๖๕	๕๘๙
๘๑-๘๕	๑๘๓	๓๐๒	๔๘๕
๘๖-๙๐	๑๑๘	๑๘๘	๓๐๖
๙๑-๙๕	๕๕	๘๔	๑๓๙
๙๖-๑๐๐	๒๒	๒๓	๔๕
๑๐๐ ปีขึ้นไป	๘	๙	๑๗
รวม	๑๗,๕๖๙	๑๖,๕๖๓	๓๔,๑๓๒

ที่มา : งานทะเบียนราษฎรอำเภอเมือง ข้อมูล ณ เดือน มิถุนายน ๒๕๖๔



### แผนภูมิรูปภาพแสดงพีระมิดประชากรในเขตเทศบาลเมืองปากพูน

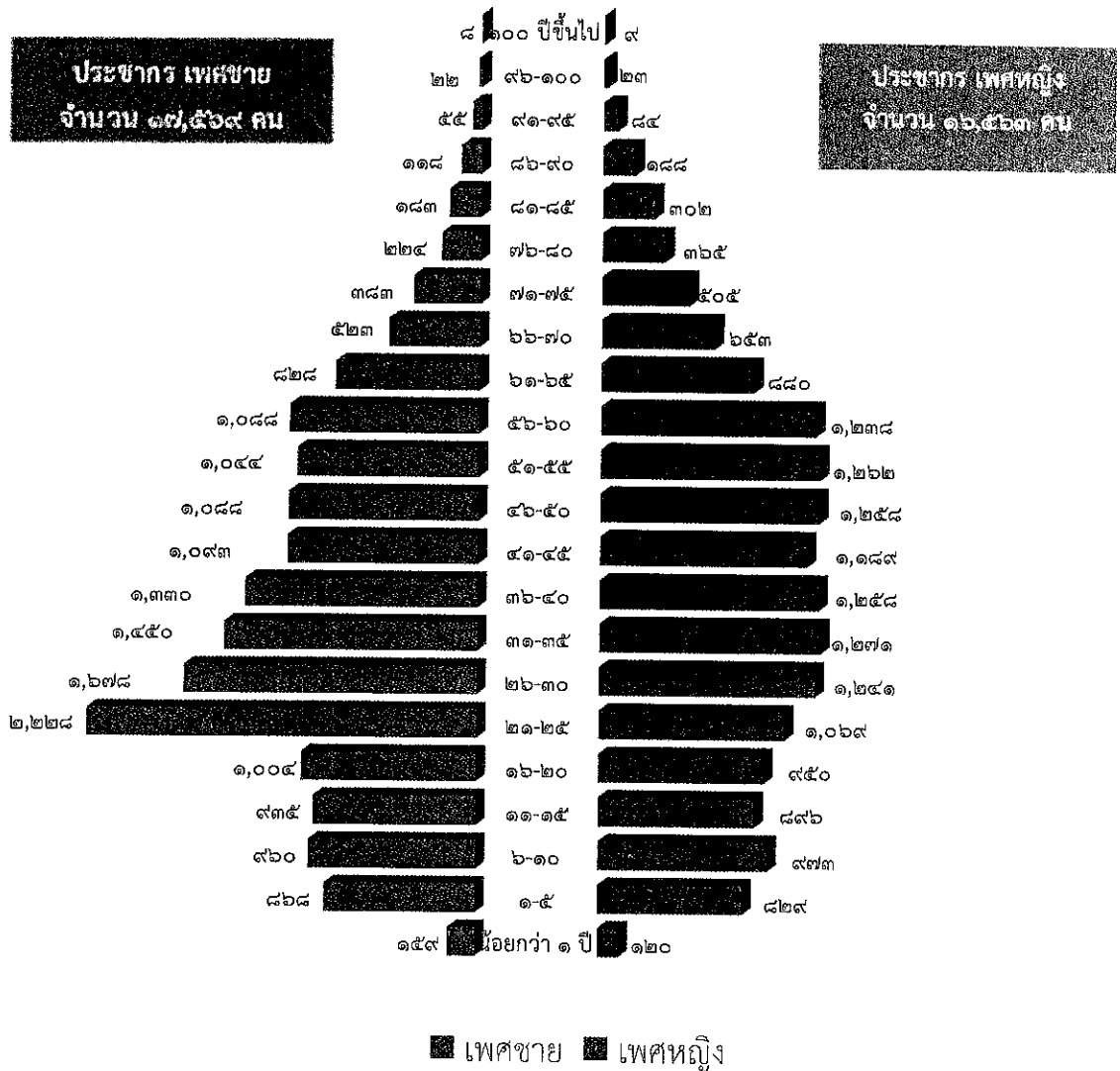

๓.๑.๓ ท้องถิ่นอื่นในตำบล จำนวนเทศบาล ๑ แห่ง คือ เทศบาลตำบลท่าแพ

#### ๔. สภาพทางสังคม

##### ๔.๑ ด้านการศึกษา

เทศบาลเมืองปากพูนได้ให้การสนับสนุนด้านการศึกษาแก่เด็กเยาวชน ผู้สูงอายุ ผู้ด้อยโอกาส ในการเข้าถึง การศึกษาในระดับต่างๆ โดยส่งเสริมกิจกรรมการเรียนการสอนในระบบ และจัดให้มีกิจกรรมการเรียนการสอนตาม อัยาศัย(การเรียนการสอนนอกระบบ) เพื่อไปหนุนเสริมการเรียนการสอนในระบบจึงขอเสนอข้อมูลทางด้านการ ศึกษา ดังนี้



### สถานศึกษาระดับบริหาร

- ๑) ศูนย์พัฒนาเด็กเล็ก เทศบาลเมืองปากพูน หมู่ที่ ๑
- ๒) ศูนย์พัฒนาเด็กเล็ก เทศบาลเมืองปากพูน หมู่ที่ ๓
- ๓) ศูนย์พัฒนาเด็กเล็ก เทศบาลเมืองปากพูน หมู่ที่ ๕
- ๔) ศูนย์พัฒนาเด็กเล็กวัดศรีมงคล หมู่ที่ ๘
- ๕) ศูนย์พัฒนาเด็กเล็กเทศบาลเมืองปากพูน หมู่ที่ ๙
- ๖) ศูนย์พัฒนาเด็กเล็ก เทศบาลเมืองปากพูน หมู่ที่ ๑๑
- ๗) ศูนย์พัฒนาเด็กเล็กค่ายวิชารวูธ

สังกัดเทศบาลเมืองปากพูน

### สถานศึกษาขั้นพื้นฐาน

ระดับประถมศึกษา สังกัดเทศบาลเมืองปากพูน

คือ โรงเรียนเทศบาลเมืองปากพูน

ระดับประถมศึกษา สังกัดสำนักงานคณะกรรมการการศึกษาขั้นพื้นฐาน จำนวน ๑๐ แห่ง คือ

- ๑) โรงเรียนวัดศรีมงคล
- ๒) โรงเรียนบ้านห้วยไทร
- ๓) โรงเรียนวัดท่าม่วง
- ๔) โรงเรียนวัดมะม่วงทอง
- ๕) โรงเรียนวัดโบสถ์
- ๖) โรงเรียนบ้านปากน้ำเก่า
- ๗) โรงเรียนราชประชานุเคราะห์ ๔
- ๘) โรงเรียนวัดไพศาลสถิต
- ๙) โรงเรียนวัดวิสุทธิอาราม
- ๑๐) โรงเรียนบ้านชะเอียน

ระดับมัธยมศึกษา สังกัดสำนักงานคณะกรรมการการศึกษาขั้นพื้นฐาน จำนวน ๒ แห่งคือ

- ๑) โรงเรียนโยธินบำรุง
- ๒) โรงเรียนปากพูน

ระดับมัธยมศึกษา สังกัดสำนักงานคณะกรรมการส่งเสริมการศึกษาเอกชน จำนวน ๒ แห่ง คือ

- ๑) โรงเรียนอำมาตย์พิทยานุสรณ์
- ๒) โรงเรียนศรีธรรมราชศึกษา (English Program)

โรงเรียนขยายโอกาส สังกัดสำนักงานคณะกรรมการการศึกษาขั้นพื้นฐาน จำนวน ๒ แห่ง คือ

- ๑) โรงเรียนวัดโบสถ์
- ๒) โรงเรียนวัดไพศาลสถิต

สถานศึกษาระดับอาชีวศึกษา จำนวน ๑ แห่ง คือ

- วิทยาลัยสารพัดช่างนครศรีธรรมราช (สังกัดสำนักงานคณะกรรมการการอาชีวศึกษา)

สถานศึกษานอกระบบ จำนวน ๑ แห่ง คือ

- ศูนย์การเรียนรู้ชุมชนตำบลปากพูน  
(สำนักงานส่งเสริมการศึกษานอกระบบและการศึกษาตามอัธยาศัย)



สถานศึกษาระดับบัณฑิตและมหาบัณฑิต จำนวน ๑ แห่ง คือ

- โรงเรียนผู้สูงอายุ

จำนวนนักเรียนและบุคลากรประจำสถานศึกษา

ชื่อสถานศึกษา	จำนวนเด็กนักเรียน	จำนวนบุคลากร
๑.โรงเรียนเทศบาลเมืองปากพูน	๑๕๘	๓๒
๒.ศูนย์พัฒนาเด็กเล็ก ม.๑	๓๓	๒
๓.ศูนย์พัฒนาเด็กเล็ก ม.๓	๒๘	๒
๔.ศูนย์พัฒนาเด็กเล็ก ม.๕	๒๔	๒
๕.ศูนย์พัฒนาเด็กเล็ก ม.๘	๖๐	๔
๖.ศูนย์พัฒนาเด็กเล็ก ม.๙	๔๖	๒
๗.ศูนย์พัฒนาเด็กเล็ก ม.๑๑	๒๘	๒
๘.ศูนย์พัฒนาเด็กเล็ก ค่ายวชิราวุธ	๔๓	๒

จำนวนนักเรียนโรงเรียนในสังกัดองค์กรปกครองส่วนท้องถิ่น

จากระบบสารสนเทศทางการศึกษาท้องถิ่น (Local Education Center information System : LEC)

ที่	ชื่อสถานศึกษา	อนุบาล				ประถมศึกษา						รวม ทุก ระดับ ชั้น	
		อ.๑	อ.๒	อ.๓	รวม	ป.๑	ป.๒	ป.๓	ป.๔	ป.๕	ป.๖		รวม
๑	รร.เทศบาลเมืองปากพูน	-	๑๘	๒๕	๔๓	๒๑	๑๘	๒๔	๒๔	๑๑	๑๗	๑๑๕	๑๕๘

ข้อมูล ณ วันที่ ๑๑ พฤศจิกายน ๒๕๖๔

จำนวนเด็กเล็กศูนย์พัฒนาเด็กเล็กสังกัดองค์กรปกครองส่วนท้องถิ่น

จากระบบสารสนเทศทางการศึกษาท้องถิ่น (Local Education Center information System : LEC)

ที่	ชื่อสถานศึกษา	ระดับอายุ (ปี)			รวม
		อายุ ๒	อายุ ๓	อายุ ๔	
๑	ศพด.ค่ายวชิราวุธ	๑๒	๒๖	๕	๔๓
๒	ศพด.ทม.ปากพูน ม.๑	-	๑๖	๑๗	๓๓
๓	ศพด.ทม.ปากพูน ม.๓	๖	๑๖	๖	๒๘
๔	ศพด.ทม.ปากพูน ม.๕	๖	๑๓	๕	๒๔
๕	ศพด.ทม.ปากพูน ม.๘	๘	๓๐	๒๒	๖๐
๖	ศพด.ทม.ปากพูน ม.๙	๖	๓๒	๘	๔๖
๗	ศพด.ทม.ปากพูน ม.๑๑	๑๐	๑๘	-	๒๘
รวม		๔๘	๑๕๑	๖๓	๒๖๒

ข้อมูล ณ วันที่ ๑๑ พฤศจิกายน ๒๕๖๔



จากระบบสารสนเทศทางการศึกษาท้องถิ่น (Local Education Center information System : LEC)  
จำนวนนักเรียนสังกัด สำนักงานคณะกรรมการการศึกษาขั้นพื้นฐาน (สพฐ.)

ที่	ชื่อสถานศึกษา	ระดับชั้น									รวม
		อ.๑	อ.๒	อ.๓	ป.๑	ป.๒	ป.๓	ป.๔	ป.๕	ป.๖	
๑	รร.บ้านชะเอียน	๐	๖	๘	๙	๙	๑๑	๓	๕	๑๕	๖๖
๒	รร.บ้านปากน้ำเก่า	๖	๕	๒	๔	๐	๖	๓	๒	๓	๓๑
๓	รร.บ้านห้วยไทร	๙	๑๑	๑๑	๑๗	๑๓	๙	๑๑	๒๐	๘	๑๐๙
๔	รร.วัดท่าม่วง	๖	๓	๑๑	๑๑	๙	๘	๙	๕	๗	๖๙
๕	รร.วัดโบสถ์	๐	๑๗	๑๖	๒๒	๒๔	๒๔	๑๙	๑๙	๒๕	๑๖๖
๖	รร.วัดไพศาลสถิต	๐	๖	๑๕	๒๑	๒๓	๒๑	๒๐	๑๙	๑๓	๑๓๘
๗	รร.วัดมะม่วงทอง	๒	๒	๗	๓	๔	๖	๑๑	๔	๔	๔๓
๘	รร.วัดวิสุทธิอาราม	๐	๖	๖	๙	๑๗	๑๘	๘	๘	๑๓	๘๕
๙	รร.วัดศรีมงคล	๙	๒๗	๑๙	๑๘	๑๖	๒๑	๒๖	๒๖	๑๖	๑๗๘
๑๐	รร.ราชประชานุเคราะห์ ๔	๙	๑๐	๖	๑๑	๑๑	๑๗	๖	๑๖	๑๔	๑๐๐
รวมนักเรียนทั้งหมด		๔๑	๙๓	๑๐๑	๑๒๕	๑๒๖	๑๔๑	๑๑๖	๑๒๔	๑๑๘	๙๘๕

๔.๒ ด้านสาธารณสุข เทศบาลเมืองปากพูนมีบริการด้านสาธารณสุข ดังนี้

- โรงพยาบาลของรัฐ ๑ แห่ง ได้แก่ โรงพยาบาลค่ายวชิราวุธ
- โรงพยาบาลเทศบาลเมืองปากพูน ๒ แห่ง ได้แก่

๑.โรงพยาบาลเทศบาลเมืองปากพูน สาขาบ้านตลาดพุกหัส มีการให้บริการ การแพทย์แผนไทย และการแพทย์แผนไทยประยุกต์ เปิดให้บริการ เมื่อ พ.ศ.๒๕๑๐  
สถานที่ตั้ง ๒๑๒ ม.๙ ต.ปากพูน อ.เมือง จ.นครศรีธรรมราช ๘๐๐๐๐  
เบอร์โทรศัพท์ ๐๗๕-๕๓๑๓๗๐ ,๐๘๑-๔๖๔๐๙๖๓  
มีบุคลากรดังนี้

- แพทย์ จำนวน ๑ คน
- พยาบาล จำนวน ๑ คน
- เจ้าหน้าที่ จำนวน ๒๕ คน
- อสม. จำนวน ๑๖๖ คน

มีรถพยาบาล จำนวน ๑ คัน

จำนวนประชากรที่เข้ามาใช้บริการ(ต่อปี) จำนวน ๗,๖๗๒ คน

๒.โรงพยาบาลเทศบาลเมืองปากพูน สาขาบ้านศาลาบางปู มีการให้บริการ การแพทย์แผนไทย และการแพทย์แผนไทยประยุกต์ เปิดให้บริการ เมื่อ พ.ศ.๒๕๑๕  
สถานที่ตั้ง ม.๑๐ ต.ปากพูน อ.เมือง จ.นครศรีธรรมราช ๘๐๐๐๐  
เบอร์โทรศัพท์ ๐๗๕-๓๖๙-๓๐๐ ,๐๘๑-๕๓๗๖๗๑๙  
มีบุคลากรดังนี้

- แพทย์ จำนวน ๔ คน



- พยาบาล จำนวน ๓ คน
  - เจ้าหน้าที่ จำนวน ๒๒ คน
  - อสม. จำนวน ๒๒๘ คน
- มีรพพยาบาล จำนวน ๑ คับ  
จำนวนประชากรที่เข้ามาใช้บริการ(ต่อปี) จำนวน ๗,๑๐๕ คน

#### ๔.๓ ด้านอาชญากรรม

เทศบาลเมืองปากพูนได้ให้ความสำคัญเรื่องการป้องกันอาชญากรรม โดยได้ดำเนินการตามอำนาจหน้าที่และงบประมาณที่มีอยู่อย่างจำกัด คือ ติดตั้งกล้องวงจรปิดในบริเวณจุดเสี่ยงต่าง ๆ และติดตั้งสัญญาณไฟกระพริบทางร่วมทางแยก รวมทั้งได้ตั้งจุดตรวจ จุดสกัด จุดบริการ ในช่วงเทศกาลที่มีวันหยุดติดต่อกันหลายวัน เช่น สงกรานต์ ปีใหม่ ฯลฯ เพื่ออำนวยความสะดวกให้แก่ประชาชน ในเขตเทศบาลเมืองปากพูนไม่มีเหตุอาชญากรรมที่ร้ายแรง แต่มีเหตุการณ์ลักขโมยทรัพย์สินประชาชน ซึ่งเทศบาลเมืองปากพูนก็ได้ดำเนินการป้องกันเหตุดังกล่าว จากการสำรวจข้อมูลพื้นฐานพบว่า แต่ละครัวเรือนมีการป้องกันอาชญากรรมต่าง ๆ อยู่แล้ว จึงมีความปลอดภัยในชีวิตและทรัพย์สิน และยังมีหน่วยงานองค์ด้านรักษาความปลอดภัย ได้แก่

- บ้อมตำรวจ จำนวน ๑ แห่ง
- อปพร. มีสมาชิก จำนวน ๑๒ คน

#### ๔.๔ ด้านยาเสพติด

ปัญหาเสพติดในชุมชนของเทศบาลเมืองปากพูน จากการประชุมประชาคมค้นหา ผู้ค้าผู้เสพตามแนวทางของเทศบาลเมืองปากพูน ประกอบกับทางสถานีตำรวจภูธรนครศรีธรรมราชได้แจ้งให้ทราบนั้นพบว่าในเขตเทศบาลเมืองปากพูนมีผู้ติดยาเสพติด แต่เมื่อเทียบกับพื้นที่อื่นถือว่ายังน้อย และยังไม่พบว่ามีผู้ค้าเนื่องจากในได้รับความร่วมมือจากผู้นำชุมชน ประชาชน ช่วยกันสอดส่องดูแลอยู่เป็นประจำ การแก้ไขปัญหาของเทศบาลได้ดำเนินการตามอำนาจหน้าที่ที่เท่ากัน เช่น การรณรงค์ การประชาสัมพันธ์ การแจ้งเบาะแส การฝึกอบรมให้ความรู้ ถ้านอกเหนือจากอำนาจหน้าที่ที่เป็นอำนาจของจังหวัด อำเภอ หรือตำรวจต่อไป

#### ๔.๕ การสังคมสงเคราะห์ เทศบาลเมืองปากพูนได้ดำเนินการด้านสังคมสงเคราะห์ ดังนี้

- ดำเนินการจ่ายเบี้ยผู้สูงอายุ ผู้ป่วยเอดส์ ผู้พิการ จำนวน ๕,๔๒๗ ราย ดังนี้
- ข้อมูลจำนวนผู้มีสิทธิได้รับเบี้ยยังชีพในปีงบประมาณ ๒๕๖๕ ในเขตเทศบาลเมืองปากพูน

หมู่	ผู้สูงอายุ					คนพิการ	เอดส์
	๖๐-๖๙ ปี	๗๐-๗๙ ปี	๘๐-๘๙ ปี	๙๐ ปีขึ้นไป	รวม		
หมู่ที่ ๑	๔๔๐	๑๙๓	๘๖	๑๓	๗๓๒	๑๓๘	๕
หมู่ที่ ๒	๑๕๒	๘๓	๕๔	๑๒	๓๐๑	๖๐	๔
หมู่ที่ ๓	๑๒๓	๖๓	๔๐	๑๐	๒๓๖	๕๙	๓
หมู่ที่ ๔	๒๒๖	๑๐๙	๗๐	๑๒	๔๑๗	๙๔	๘
หมู่ที่ ๕	๖๐๖	๒๓๑	๑๒๔	๒๗	๙๘๘	๑๙๔	๗
หมู่ที่ ๖	๑๒๖	๖๑	๓๒	๖	๒๒๕	๔๘	๐
หมู่ที่ ๗	๑๔๘	๘๗	๔๙	๑๕	๒๙๙	๕๘	๑
หมู่ที่ ๘	๒๒๙	๘๔	๕๖	๖	๓๗๕	๑๑๙	๑



หมู่	ผู้สูงอายุ					คนพิการ	เอดส์
	๖๐-๖๙ ปี	๗๐-๗๙ ปี	๘๐-๘๙ ปี	๙๐ ปีขึ้นไป	รวม		
หมู่ที่ ๙	๑๕๐	๘๒	๔๔	๑๑	๒๘๗	๖๒	๔
หมู่ที่ ๑๐	๑๒๖	๕๘	๒๕	๔	๒๑๓	๔๔	๐
หมู่ที่ ๑๑	๑๒๕	๘๗	๔๑	๒	๒๕๕	๔๖	๔
หมู่ที่ ๑๒	๖๑	๓๒	๑๖	๓	๑๑๒	๒๘	๐
รวม	๒,๕๑๒	๑,๑๗๐	๖๓๗	๑๒๑	๔,๔๔๐	๙๕๐	๓๗

ที่มา : กองสวัสดิการสังคมเทศบาลเมืองปากพูน ณ เดือน กันยายน พ.ศ. ๒๕๖๔

#### ๕. ระบบบริการพื้นฐาน

##### ๕.๑ การคมนาคมขนส่ง

ระบบขนส่งทางบก เทศบาลเมืองปากพูน มีถนนสายประธาน ได้แก่ทางหลวงแผ่นดินหมายเลข ๔๐๑ ท่าแพ - ท่าศาลา ระยะทาง ๑๐๖.๖๖๑ (เริ่มต้น (ก.ม.) ๖+๖๐๐ สิ้นสุด (ก.ม.)๑๖+๖๖๑

##### ๕.๑.๑ การคมนาคมทางบก

- |                |       |     |      |
|----------------|-------|-----|------|
| - ถนนลาดยาง    | จำนวน | ๗   | สาย  |
| - ถนนคอนกรีต   | จำนวน | ๑๒๖ | สาย  |
| - สะพานคอนกรีต | จำนวน | ๖   | แห่ง |

##### ๕.๑.๒ การคมนาคมทางน้ำ

๑) คลองท่าแพ ต้นน้ำจากเทือกเขาหลวง สูปากอ่าวไทยบริเวณปากน้ำปากพูน หมู่ที่ ๔

๒) คลองปากพยิง ต้นน้ำจากเทือกเขาหลวง สูปากอ่าวไทยบริเวณปากน้ำปากพยิง หมู่ที่ ๑๑

๓) มีลำบาง จำนวน ๒๐ ลำบาง

##### ๕.๑.๓ การขนส่งทางอากาศ

ตำบลปากพูน มีท่าอากาศยาน ๒ แห่ง คือท่าอากาศยานกองทัพภาคที่ ๔ และท่าอากาศยานนครศรีธรรมราช และมีฐานบินเฮลิคอปเตอร์ ๑ แห่ง

##### ๕.๒ การโทรคมนาคม

- สถานที่บริการอินเทอร์เน็ต มีจำนวน ๕ แห่ง
  - บ้านปากพยิง ม.๑๑
  - มัสยิด ม.๘
  - ลานกีฬา หมู่บ้านการเคหะ ๒
  - ตลาดท่าแพ
  - สีแยกตลาดพฤษ์
- หอกระจายข่าวของหมู่บ้าน จำนวน ๑๘ แห่ง
  - ม.๑ สีแยกไสม่วงหัส
  - ม.๒ สามแยกหลังวัดท่าม่วง



- ม.๓ สีแยกสักงาม
- ม.๔ สีแยกคูเรือ
- ม.๔ โรงเรียนบ้านปากน้ำปากพูน
- ม.๕ ซอยโรงเจ
- ม.๕ ชุมชนบ้านแหลม
- ม.๕ หมู่บ้านการเคหะ ๒ (อาคารเอนกประสงค์)
- ม.๕ บริเวณหอดังผลิตน้ำประปาบ้านสวนจันทร์
- ม.๖ ซอยท่าเตียน
- ม.๖ ซอยยายแดง (สามแยก)
- ม.๗ ซอยนกฮูก
- ม.๘ สามแยกต้นจันทร์
- ม.๙ สามแยก ลุงวัน - ป่าสมพร
- ม.๑๐ โรงอิฐไร่ทวี
- ม.๑๑ ตลาดสดกุหลาบวรรณ
- ม.๑๑ ถนนสายไพศาลสถิตย์ สามแยกหนองข้างตาย
- ม.๑๒ สามแยกหอดังผลิตน้ำประปา

- สถานีวิทยุ ๑๐๔.๐MHz

### ๕.๓ การไฟฟ้า

การให้บริการด้านไฟฟ้าในเขตเทศบาลเมืองปากพูน ดำเนินงานโดยการไฟฟ้าส่วนภูมิภาค และเทศบาลเมืองปากพูน ได้ขยายเขตไฟฟ้าสาธารณะตั้งแต่ปี พ.ศ.๒๕๔๔-พ.ศ.๒๕๕๘ เป็นจำนวน ๕๙,๕๖๕ เมตร จำนวนประชากรที่ใช้ไฟฟ้า ร้อยละ ๙๙

### ๕.๔ แหล่งน้ำธรรมชาติ

พื้นที่เขตตำบลปากพูนมีแหล่งน้ำทางธรรมชาติ จำนวน ๕ แห่ง ประกอบด้วย หนองมัต หนองพลายดำ หนองข้างตาย คลองท่าแพ คลองปากพวยัง

### ๕.๕ แหล่งน้ำที่สร้างขึ้น

- บ่อบาดาลเอกชน
- บ่อบาดาลสาธารณะ
- ประปาหมู่บ้าน
- อ่างเก็บน้ำคลองบางม่วง

### ๕.๖ การประปา

เทศบาลเมืองปากพูน มีจัดระบบน้ำประปาจำนวน ๒ รูปแบบ ได้แก่

๑) ระบบน้ำประปาโดยซื้อน้ำดิบจากการประปาเทศบาลนครนครศรีธรรมราช ให้บริการ หมู่ที่ ๕ บางส่วน

๒) ระบบน้ำประปาที่ผลิตเองจากแหล่งน้ำบ่อบาดาล ระบบหอดัง มีจำนวน ๒๖ แห่ง ได้แก่



ลำดับ	ระบบประปา	กำลังการผลิต
๑	ม.๑ ไส้망หัต	๑๕ ลบ.ม./ชม
๒	ม.๑ สำนักสงฆ์หลังค่ายวชิราวุธ	๑๐ ลบ.ม./ชม
๓	ม.๑ มณฑาแลนด์	๑๐ ลบ.ม./ชม
๔	ม.๑ มีสกัส	๒๐ ลบ.ม./ชม.
๕	ม.๑ สวนพิมพ์พร	๑๐ ลบ.ม./ชม.
๖	ม.๒ บ้านดอนเล (ลูกเก่า)	๑๕ ลบ.ม./ชม
๗	ม.๒ บ้านดอนเล (ลูกใหม่)	๒๐ ลบ.ม./ชม
๘	ม.๓ บ้านลี้กงาม	๑๐ ลบ.ม./ชม
๙	ม.๓ ศูนย์พัฒนาเด็กเล็ก (ลูกใหม่)	๒๐ ลบ.ม./ชม
๑๐	ม.๔ หลังสำนักงานเทศบาล	๒๐ ลบ.ม./ชม
๑๑	ม.๔ บ้านลูกกรี	๑๐ ลบ.ม./ชม.
๑๒	ม.๕ บ้านสวนจันทร์	๒๐ ลบ.ม./ชม
๑๓	ม.๕ เคหะ (บ้านเอื้ออาทร)	๒๐ ลบ.ม./ชม
๑๔	ม.๕ ขวัญนคร	๑๐ ลบ.ม./ชม
๑๕	ม.๕ มณฑาทาร์การ์เด็น	๒๐ ลบ.ม./ชม
๑๖	ม.๕ สุวรรณภูมิ ๑	๑๐ ลบ.ม./ชม
๑๗	ม.๖ หนองพลายดำ	๑๕ ลบ.ม./ชม
๑๘	ม.๗ ซอยนกฮูก	๑๐ ลบ.ม./ชม
๑๙	ม.๘ ศูนย์พัฒนาเด็กเล็ก	๑๐ ลบ.ม./ชม
๒๐	ม.๙ คดโหมง	๒๐ ลบ.ม./ชม
๒๑	ม.๙ ตลาดพฤษหัต	๑๕ ลบ.ม./ชม
๒๒	ม.๑๐ รร.วัดวิสุทธียมาราม	๒๐ ลบ.ม./ชม
๒๓	ม.๑๐ บางม่วง	๒๐ ลบ.ม./ชม
๒๔	ม.๑๑ หนองข้างตายน	๑๐ ลบ.ม./ชม
๒๕	ม.๑๑ บ้านนอกไร่	๑๐ ลบ.ม./ชม
๒๖	ม.๑๒ บ้านคลองเก่า	๑๐ ลบ.ม./ชม
รวม		๓๘๐ ลบ.ม./ชม

จำนวนผู้ใช้น้ำประปาของเทศบาลเมืองปากพูน รวม ๖,๙๒๙ ราย แยกดังนี้

หมู่ที่	๑	๒	๓,๑๐	๔	๕	๖	๗	๘	๙	๑๑	๑๒	รวม
จำนวนผู้ใช้น้ำ (ราย)	๘๓๕	๓๒๖	๓๘๐	๕๙๒	๓,๐๓๕	๒๐๘	๓๒๓	๔๖๔	๓๓๘	๓๐๐	๑๒๘	๖,๙๒๙



## ๕.๗ หมายเลขโทรศัพท์ จำนวน ๕ เบอร์

\* ๐-๗๕๗๗-๔๑๓๐

\* ๐-๗๕๗๗-๔๑๓๑

\* ๐-๗๕๗๗-๔๑๓๒

\* ๐-๗๕๗๗-๔๑๓๓

\* ๐-๗๕๗๗-๔๐๙๙ (งานป้องกันและบรรเทาสาธารณภัย)

สายด่วน ๑๑๓๒

## ๕.๘ ไปรษณีย์หรือการสื่อสารหรือการขนส่ง และวัสดุ ครุภัณฑ์

- ไปรษณีย์เอกชน ๘ แห่ง

## ๖.ระบบเศรษฐกิจ

## ๖.๑ การเกษตร

ในเขตพื้นที่เทศบาลเมืองปากพูนมีเกษตรกรที่ปลูกพืชหลากหลายชนิด ดังนี้

ข้อมูลพื้นที่ทำการเกษตรในเขตพื้นที่ตำบลปากพูน อำเภอเมือง จังหวัดนครศรีธรรมราช

ที่	ชนิดพืช	ครัวเรือน	เนื้อที่(ไร่)	หมายเหตุ
๑	นาข้าว	๑๓๔	๑,๔๖๒	
๒	ปาล์มน้ำมัน	๕๗๓	๔,๓๕๐	
๓	มะพร้าวผลอ่อน	๑๘๔	๗๔๙	
๔	มะพร้าวพื้นเมือง	๖๐๘	๒,๐๑๕	
๕	พืชไร่	๓๕	๘๔	อ้อย
๖	ไม้ผล	๑๔๒	๕๔๗	ฝรั่ง ส้มโอ กล้วย
๗	พืชผัก	๑๓๑	๘๕	
รวม		๑,๘๐๗	๙,๒๙๒	

หมายเหตุ : ลำดับที่ ๒ ถึงลำดับที่ ๕ เป็นข้อมูลเกษตรกร ปี ๒๕๖๓

ลำดับที่ ๑ เป็นข้อมูลเกษตรกรผู้ปลูกข้าวในปี ๖๓/๖๔

ลำดับที่ ๖ เป็นข้อมูล ปี ๒๕๖๔ ตัดยอด ณ วันที่ ๑ พฤศจิกายน ๒๕๖๔

## ๖.๒ การประมง

ชุมชนประมงพื้นบ้านปากพูน ตำบลปากพูน อำเภอเมือง จังหวัดนครศรีธรรมราช มีสภาพบ้านเรือนส่วนใหญ่ติดกับชายฝั่งคลองท่าแพ ซึ่งไหลลงสู่อ่าวนครศรีธรรมราช ในพื้นที่เต็มไปด้วยป่าชายเลนเป็นแนวยาวต่อเนื่องกันโดยตลอด จากสภาพของพื้นที่ติดกับชายฝั่งคลองที่ไหลออกสู่ทะเลและมีป่าชายเลน ทำให้ผู้คนที่มาตั้งถิ่นฐานอยู่ในบริเวณดังกล่าว ส่วนใหญ่ประกอบอาชีพประมงพื้นบ้าน เป็นวิถีชีวิตที่สืบทอดจากบรรพบุรุษ โดยเฉพาะชาวประมงในหมู่ที่ ๒ และ ๔ ตำบลปากพูน โดยมีชื่อเรียกชุมชนทั้งสองหมู่บ้านนี้ว่า “ชุมชนปากน้ำปากพูน” ชาวประมงพื้นบ้านชุมชนปากน้ำปากพูนส่วนมากเป็นกลุ่มชาวประมงที่อพยพมาจากจังหวัดเพชรบุรี ตั้งแต่ พ.ศ. ๒๔๘๗ ได้เลือกตำบลปากพูนเป็นที่ตั้งถิ่นฐานบ้านเรือน เนื่องจากเป็นพื้นที่ชายฝั่งที่มีความอุดม



สมบูรณ์ของทรัพยากรทางทะเล และหลังจากนั้นเป็นเวลา ๑ ปี ชาวประมงพื้นบ้านชุมชนปากน้ำปากพูนก็ได้ ชักชวนเครือญาติจากจังหวัดเพชรบุรีอพยพเข้ามาในตำบลปากพูน

จังหวัดนครศรีธรรมราช เพิ่มขึ้นมากขึ้น โดยเลือกที่ตั้งหมู่บ้านบริเวณสองริมฝั่งคลองท่าแพที่น้ำจากคลองสายนี้ ไหลลงสู่อ่าว นครศรีธรรมราชและทะเลอ่าวไทยในที่สุด

พื้นที่ตำบลปากพูน อำเภอเมือง จังหวัดนครศรีธรรมราชนั้นเป็นพื้นที่หนึ่งซึ่งมีชาวประมงพื้นบ้าน อาศัย อยู่จำนวนไม่น้อย ที่น่าสนใจคือ ชาวประมงพื้นบ้านในพื้นที่นี้มีทั้งกลุ่มที่นับถือศาสนาพุทธ และศาสนาอิสลาม อยู่รวมกันอย่างผสมกลมกลืน เป็นทั้งกลุ่มคนที่มีภูมิลำเนาในพื้นที่ และคนที่อพยพ ย้ายถิ่นฐานเข้ามาใหม่ ทั้งนี้ เพราะทรัพยากรที่หลากหลายในพื้นที่เป็นสิ่งดึงดูดผู้คนให้เข้ามาอาศัยในพื้นที่แห่งนี้ อย่างไรก็ตามความอุดม สมบูรณ์ของทรัพยากรค่อย ๆ ลดลงเรื่อย ๆ ทั้งจากเงื่อนไขภายในและภายนอก ชาวประมง พื้นบ้านจำเป็นต้อง ปรับตัวให้สอดคล้องกับความเปลี่ยนแปลงนั้นโดยใช้อยุทธวิธีที่หลากหลาย เช่น ปรับเปลี่ยน เครื่องมือประมง การ ผันแรงงานในครัวเรือนไปทำอาชีพอื่น ๆ อีกทั้งระลอกของการปรับตัวก็นับเป็นประเด็นที่ น่าสนใจทำการศึกษา เช่นกัน อย่างไรก็ตามแม้ว่าชาวประมงพื้นบ้านจะต้องเจอข้อจำกัดในเรื่องของความร่อยหรอ ของทรัพยากร แต่ ท้ายที่สุดแล้วพวกเขาก็ยังคงยืนอยู่ได้ในพื้นที่ และยังคงใช้อชีพประมงพื้นบ้านเป็นฐานการผลิต ที่สำคัญในการ เลี้ยงครอบครัวอยู่ต่อไปแม้จะไม่ค่อยมั่นคงนักในสถานการณ์ปัจจุบัน

จากความโดดเด่นและการบริหารจัดการด้านสุขภาวะชุมชนของเทศบาลเมืองปากพูน ซึ่ง สร้างชื่อเสียง ให้ชุมชนเป็นที่รู้จักของคนภายนอก ทำให้มีหลายหน่วยงานเข้ามาศึกษาดูงานเกี่ยวกับระบบการ จัดการสุข ภาวะของชุมชน อีกทั้งการบริหารจัดการที่ดีของระบบที่ให้บริการประชาชนทุกเพศทุกวัย และทุกกลุ่ม อาชีพ ชาวประมงพื้นบ้านจึงได้รับการดูแลด้านสุขภาพอนามัย และสิ่งแวดล้อมจนมีคุณภาพชีวิตที่ดีขึ้น ป้าชายเลน ได้รับการฟื้นฟูให้กลับมาเป็นสถานอนุบาลสัตว์น้ำวัยอ่อน (ในช่วงเวลานี้หน่วยงานต่าง ๆ เช่น โรงเรียน มหาวิทยาลัย มักจัดกิจกรรมปลูกป่าชายเลนในพื้นที่ตำบลปากพูน เพราะได้รับการสนับสนุนอย่างเต็มที่จาก เทศบาลและชาวบ้าน) การฟื้นฟูป่าชายเลนส่งผลถึงปริมาณสัตว์น้ำในคลองปากพูนที่กลับมาชุกชุมมากขึ้น นับ ได้ว่า ชาวประมงพื้นบ้านได้รับประโยชน์โดยตรงจากการจัดการด้านสิ่งแวดล้อมและการฟื้นฟูป่าชายเลน สำหรับวิถีประมงพื้นบ้านที่คงอยู่ในช่วงเวลานี้ที่โดดเด่น ได้แก่ การจับปลาตุกทะเลโดยการล้อมกร้า ซึ่ง นับเป็น ภูมิปัญญาในการจับปลาของชาวปากน้ำปากพูน

กร้า เป็นเครื่องมือประมงพื้นบ้านชนิดหนึ่ง ที่ใช้จับปลา ประจำที่มีลักษณะคล้ายกับการทำปะการัง เติมเพื่อให้เป็นที่อยู่อาศัยของสัตว์น้ำ โดยการนำกิ่งไม้มาปักบริเวณ ร่องน้ำ กว้างประมาณ ๒ เมตร ทั้งไว้ ประมาณ ๑ เดือน เพื่อให้สัตว์น้ำเข้ามาอยู่อาศัย เมื่อถึงเวลาจับปลา ชาวประมงพื้นบ้านนำเอาฝือกที่ทำจากไม้ ฝาไปล้อมรอบกร้าจากนั้นก็ทำการรื้อเอากิ่งไม้เหล่านั้นออกให้หมด แล้ว ก็ใช้คราด คราดเอากิ่งไม้เล็ก ๆ ออกให้ หมด จากนั้นก็ทำการล้อมฝือกให้เล็กลง โดยการใช้น้ำที่กลัดฝือกที่ทำจากไม้ฝามากลัดฝือกไว้จากนั้นก็ทำการตัก ปลาที่ล้อมไว้ด้วยสวิงตักปลา สัตว์น้ำที่ได้ส่วนใหญ่จะเป็นปลาตุกทะเล ปลากระบอก ปูดำ และกุ้ง เวลาในการ รื้อกร้าที่ดีที่สุด คือ ตอนที่น้ำลดน้อยที่สุด การจับปลาด้วยวิธีนี้สามารถเลือก เอาแต่ปลาที่ตัวโต โดยการจับใส่ไว้ ในไซซึ่งเป็นอุปกรณ์เครื่องมือสำหรับใส่ปลาของชาวประมง ส่วนตัวเล็กก็ปล่อย กลับลงสู่ทะเล เป็นการอนุรักษ์ สัตว์น้ำให้สามารถมีกินมีใช้ได้ตลอดไป การที่ชาวประมงใช้วิธีนี้ในการจับปลาส่งผลให้เกิดการรักษาทรัพยากรได้ เป็นอย่างดี เพราะการนำกิ่ง ไม้ต่าง ๆ มาสมไว้เป็นจุด ๆ ในบริเวณคลองท่าแพและคลองสาขานอกจากทำให้ เป็นที่อยู่อาศัยของสัตว์ทะเลแล้ว ยังทำให้เรือประมงพาณิชย์ไม่เข้ามาหาปลาในบริเวณนี้เพราะจะส่งผลต่อ เครื่องมือประมง (แต่เรือประมงพาณิชย์ ยังใช้เป็นเส้นทางเดินเรือเข้าออกจากท่าจอดเรือไปยังปากอ่าวอยู่)

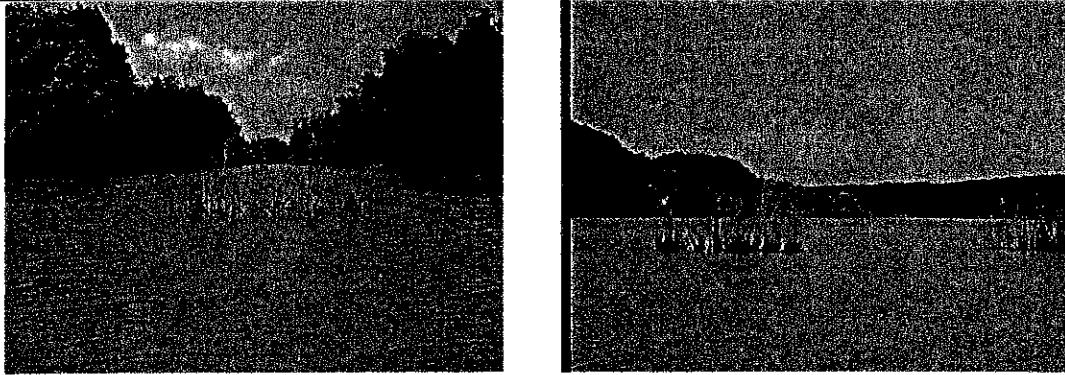

### การนำกิ่งไม้มาปักบริเวณร่องน้ำ

การวางโพงพาง เป็นวิธีการจับสัตว์ทะเลอีกรูปแบบหนึ่ง ในช่วงเวลานี้โพงพางเป็นเครื่องมือดักกุ้งในน้ำลึก การดักโพงพางของชุมชนปากน้ำปากพูน นิยมดักในตอนน้ำขึ้น เพราะถือว่ากุ้งมักบกระแสน้ำ วิธีดักโพงพางใช้ไม้ทลาคอน ไม้โกงกางหรือไม้คลักที่มีลำต้นตรงขนาดเท่าขาคนความยาวเมื่อฝังดินแล้วให้โผล่เหนือน้ำอย่างน้อย ๑.๕ - ๒ เมตร ปักเป็นเสา ๒ เสา ให้ห่างพอ ๆ กับปากโพงพางประมาณ ๕ - ๖ เมตร เรียกว่า กลักซั้ง หรือหลักโพงพางเพื่อผูกเชือกปลายเสาให้เป็นที่สังเกตของเรือที่ผ่านไปผ่านมาและมีการห้อยตะเกียงไว้ที่เสาไม้ เพื่อป้องกันเรือประมงพาณิชย์วิ่งชนโพงพางที่ดักไว้ให้มีแนวเฉียงออกไปเท่ากันทั้งสองข้างเป็นปักโพงพางบนสุดของแนวไม้ที่ตีไปด้วยไม้ไผ่หรือไม้อื่น ๆ แล้วผูกด้วยหวายมัดไว้ให้แน่น ป้องกันไม่ให้แนวปักโพงพางแยกออกจากกัน เมื่อถูกกระแสน้ำพัดแรง ปักโพงพางหรือซั้งมีประโยชน์เพื่อช่วยกันกระแสน้ำให้ไหลรวมตัวเข้ามาในช่องหลักทั้งสอง เป็นการช่วยให้ฝูงกุ้งตามกระแสน้ำเข้ามาติดโพงพางได้มาก หลังจากการวางโพงพางเสร็จเรียบร้อยแล้วรอประมาณอีก ๔ ชั่วโมงก็สามารถมาจับสัตว์น้ำที่เข้ามาติดอยู่ได้ ส่วนใหญ่แล้วจะได้สัตว์จำพวก กุ้ง ปลาส่วนน้อยและ นำเก็บไว้ในเรือเพื่อรอจำหน่ายต่อไป

นอกจากนี้ยังพบว่าชาวประมงพื้นบ้านชุมชนปากน้ำปากพูน มีการใช้ประโยชน์จากทรัพยากรทางทะเล โดยการใช้เครื่องมือจับปูทะเลชนิดต่าง ๆ สามารถแยกออกได้ ๒ ชนิดใหญ่ ๆ ดังนี้ คือ

การใช้ลอบในการดักปู มี การนำลอบแบบพับได้มาใช้ในการประกอบอาชีพ ซึ่งลอบดักปูจะมีโครงสร้างประกอบด้วยเหล็กเส้นขนาด ๒.๕ หุน ทำเป็นรูปสี่เหลี่ยมขนาด ๔๕x๖๐x๓๐ เซนติเมตร ทาด้วยสีกันสนิมและคลุมด้วยอวนโปลิซขนาดตาอวน ๑ นิ้ว มี ทางเข้า ๒ ทาง คือ ทางตอนหัว และท้าย เรียกว่า “งาแซง” ลักษณะพิเศษของลอบนี้ คือ สามารถพับเก็บได้ จาก การศึกษาสามารถแบ่งวิธีการทำประมงออกเป็น ๒ วิธี คือ การวางลอบแบบเดี่ยว โดยใส่เหยื่อพลาสติกแล้ววางลอบ ฝูงปูการวางลอบจะใช้เวลาประมาณ ๑-๒ ชั่วโมง ก็ จะทำการกู้ชาวประมงรายหนึ่ง ๆ จะมีลอบประมาณ ๒๕ - ๕๐ ลูก อีกวิธีการหนึ่งเป็นการวางลอบแบบรวร นำลอบมาผูกเชือกยาวประมาณ ๕ เมตร ผูกติดกับสายคร่าวให้ลอบ แต่ละลูกห่างกันราว ๑๐ เมตร แหล่งทำการประมงด้วยเครื่องมือนี้จะเป็นบริเวณชายฝั่งทะเลทั่วไป โดยในการวาง ลอบปูแต่ละครั้งชาวประมงพื้นบ้านจะมีการใช้หุ่นพลาสติก หรือมีการผูกผ้าไว้เพื่อเป็นเครื่องหมายในการจดจำ ตอนมาเก็บลอบต่อไป ปูที่ติดมาบางครั้ง ถ้าเป็นตัวเล็กก็ปล่อยคืนสู่ธรรมชาติ เลือกเฉพาะตัวโตมาจำหน่าย

การใช้แร้วดักปูดำ วิธีจับปูดำโดยใช้แร้วจับปูดำชาวประมงพื้นบ้านชุมชนปากน้ำปากพูนจะใช้เรือบรรทุกคันแร้ว ซึ่งเสียบเหยื่อไว้เรียบร้อยและกางแร้วออก จากนั้นก็ปกรายให้เป็นแถวห่างกันประมาณ ๕-๖ เมตร การปักแร้วจะทำการปักสองช่วง คือ ช่วงน้ำขึ้นและน้ำลง โดยน้ำขึ้นเรียกว่า “หัวน้ำ” จะปักแร้วที่ริมตลิ่ง และช่วง น้ำลงจะปักบริเวณกลางลำคลอง หลังจากวางแร้วประมาณ ๑ ชั่วโมง ก็เริ่มต้นกู้แร้วขึ้นมาโดยจะเริ่มจากจุดแรก จนถึงจุดสุดท้ายตามลำดับ วิธีกู้แร้วจับปูดำ ชาวประมงพื้นบ้านปากน้ำปากพูนก็จะพายเรือไปหยุด



ตรงที่ปักแล้วไว้ จากนั้นคนหัวเรือก็จะถอดคันแล้วขึ้นมา แล้วคันใดที่ปูดำกินเหยื่ออยู่ก็จะรีบเทลงเรือ ถ้าเหยื่อหมดชาวประมงก็จะ เกี่ยวเหยื่อใหม่แล้วปักแล้วลงที่เดิม ถ้าปูดำจะปล่อยเหยื่อออกมาจากปาก ตัวปูก็จะหลุดลงสู่ตาดำยจึงมีโอกาที่จะ หลุดลงสู่ทะเลได้ยาก เพราะตาดำที่หย่อนจะตกห้องข้างล่างไว้ ปูดำตัวผู้กับปูดำตัวเมียมักจะออกไปหากินเป็นคู่ เสมอ และมีอยู่บ่อยครั้งที่ปูดำกินเหยื่อพร้อมกันในขอเกี่ยวเหยื่ออันเดียวกันจึงจับปูดำได้ ๒ ตัวในคราวเดียวกัน ถ้า เป็นลักษณะนี้ชาวประมงบอกว่าปูดำตัวเมียจะมีไขอยู่เต็มกระดอง เพราะตัวเมียกำลังตั้งท้อง ตัวผู้จึงป้องกันตัวเมีย แบบไปไหนไปด้วยกัน การจับปูดำด้วยแร้วปูดำนี้ชาวประมงบอกว่า บางครั้งจะได้ปูดำจำนวนมาก ในห้องเรือ จะต้องมีกิ่งไม้ใส่ไว้ด้วยเพื่อป้องกันไม่ให้ปูใช้ก้ามหนีบกัน และจะเลือกปูดำที่มีขนาดโตพอสมควร และตัวเล็กก็จะ ปล่อยไปให้เจริญเติบโตต่อไปในธรรมชาติหรือจะนำมาปล่อยในป่าเลี้ยงกุ้งของตนเอง สามารถกล่าวได้ว่าการคงอยู่ของวิถีประมงพื้นบ้านของชุมชนปากพูนตามที่เป็นอยู่ในปัจจุบันนั้น เกิดขึ้นจากวิธีการทำประมงที่ได้ใช้วิธีการแบบเดิมตามที่ชุมชนเคยมีความรู้มา ใช้วิธีการที่มีความเหมาะสมกับ สภาพทรัพยากรที่ชุมชนมีอยู่ นอกจากนี้วิธีการทำประมงของชาวประมงพื้นบ้านปากพูนยังมีความหลากหลายและ แตกต่างจากชาวประมงพื้นบ้านกลุ่มอื่น ๆ ที่อยู่ในตำบลปากพูนและชุมชนรอบอ่าว นครศรีธรรมราช เมื่อเป็นเช่นนี้ นอกจากจะส่งผลถึงการได้มาซึ่งทรัพยากรทางทะเลที่ไม่เหมือนกับพื้นที่อื่น ๆ แล้ว ยังส่งผลถึงการดำรงอยู่ได้ของ ชุมชนที่มาจากพื้นที่อื่น เพราะไม่มีปรากฏการณ์ของความขัดแย้งเรื่องการแย่งชิงทรัพยากรเกิดขึ้น

### ๖.๓ การปศุสัตว์

ในเขตเทศบาลเมืองปากพูน มีการเลี้ยงสัตว์ดังนี้ สุกร ไก่ เป็ด วัว แพะ

### ๖.๔ การท่องเที่ยว

#### ๖.๔.๑ สถานที่ท่องเที่ยวเชิงประวัติศาสตร์และวัฒนธรรม

- อนุสาวรีย์ วีรไทย หล่อด้วยทองแดงรมดำเป็นรูปทหารจับปืนติดดาบท่าเตรียมเข้าศึก ชาวบ้านเรียกว่า “ พ่อจ๋าตา ” สร้างเพื่อเป็นอนุสรณ์ของทหารไทยในภาคใต้ที่เสียชีวิต ในการสู้รบกับทหารญี่ปุ่น ในสงครามทางมหาเอเซียบูรพา เมื่อวันที่ ๘ ธันวาคม ๒๔๘๔ ประดิษฐานในค่ายวชิราวุธเป็นที่ตั้งกองทัพอากาศที่ ๔ ปัจจุบันภายในบริเวณค่ายวชิราวุธมีสนามกอล์ฟ สนามยิงปืนและร้านจำหน่ายผลิตภัณฑ์ของที่ระลึก ในแต่ละปีมีนักท่องเที่ยวที่สนใจทางประวัติศาสตร์เข้าท่องเที่ยวจำนวนมาก

- พิพิธภัณฑ์ตำบลปากพูน วัดมะม่วงทอง ม.๗
- วัดไพศาลสถิตย์ ม.๑๑ (หลวงพ่อกแดง)
- วัดวิสุทธิอาราม ม.๑๐ (อมตะสังฆารหลวงพ่อกกล้า)

#### ๖.๔.๒ สถานที่ท่องเที่ยวเชิงนิเวศวิทยา

- ป่าชายเลน พื้นที่ หมู่ที่ ๔ , ๒ , ๑๑ , ๑๒
- อุโมงค์คอเมซอน
- สวนสาธารณะหนองข้างตาด ม.๑๑

#### ๖.๔.๓ สถานที่ท่องเที่ยวเชิงเกษตร

- สวนคำสิงห์
- สวนสมุนไพร วัดมะม่วงทอง ม.๗

#### ๖.๔.๔ สถานที่สำคัญ

- อนุสาวรีย์วีรไทย
- ประภาคาร



- ค่ายวชิราวุธ กองทัพภาคที่ ๔
- ท่าอากาศยานนครศรีธรรมราช
- สนามบินชะเอียน
- หมู่บ้านดินเผา บ้านท่าเตียน
- หมู่บ้านดินเผา บ้านศาลาบางปู
- หมู่บ้านดินเผา บ้านปากพยิง
- หนองข้างต่าย
- หนองพลายดำ
- หนองมัด
- อุโบสถเก่า วัดไพศาลสถิตย์
- ปากน้ำปากพูน
- เจดีย์ศรีรัตนรัษฎ วัดมะม่วงทอง
- พิพิธภัณฑ์ชุมชนตำบลปากพูน วัดมะม่วงทอง
- ศูนย์สามวัยสานใยรักแห่งครอบครัว ปากพูน
- ที่ว่าการอำเภอเมืองนครศรีธรรมราช
- ด้านศาลาการนครศรีธรรมราช
- สโมสรสนามกอล์ฟค่ายวชิราวุธ
- ศูนย์วิทยาศาสตร์โรงเรียนศรีธรรมราชศึกษา
- ศูนย์สำรวจอุทกวิทยาที่ ๗
- ศูนย์ขนส่งทางอากาศ บริษัท เซฟรอนประเทศไทยสำรวจและผลิต จำกัด

#### ๖.๕ การพาณิชย์และกลุ่มอาชีพ

พาณิชย์กรรมในเขตพื้นที่เทศบาลเมืองปากพูนเป็นเขตที่มีการเจริญเติบโตค่อนข้างสูง เนื่องจากการขยายตัวของเมืองนครศรีธรรมราช โดยเฉพาะการขยายตัวด้านที่อยู่อาศัยของโครงการหมู่บ้านจัดสรร การทำพาณิชย์กรรมที่พบในเขตพื้นที่ส่วนใหญ่ จะประกอบธุรกิจ ร้านค้า ร้านขายของชำ ภัตตาคาร ร้านอาหาร รีสอร์ท ปิมน้ำมัน สนามบิน ร้านซ่อมรถยนต์ โรงงานอุตสาหกรรม ฯลฯ

#### การรวมกลุ่มเพื่อการประกอบอาชีพ

แสดงรายชื่อกลุ่มที่ได้จัดแจ้งกับสภาองค์กรชุมชนตำบลปากพูนเรียบร้อยแล้วมีจำนวน ๒๗ กลุ่ม ดังนี้

ที่	ชื่อกลุ่ม	เลขที่	หมู่ที่	ชื่อผู้ประสาน	เบอร์โทร
๑	กลุ่มเกษตรพอเพียงพัฒนาหมู่ที่ ๑	๕๙๐/๑	๑	นางสุภิญญา ไวยกาจัญญ์	๐๘๑-๗๔๗๒๓๐๒
๒	กลุ่มเลี้ยงโคขุน ม.๒	๓๒๔	๒	นายแบน พันธมาศ	๐๘๑-๕๓๖๓๓๗๙
๓	กลุ่มเพาะเลี้ยงปลานิล ตอนทะเล	๑๐๖	๒	นางสาวจงจิต วงศ์จินดา	๐๗๕-๕๕๓๑๑๐๓
๔	กลุ่มปลูกผักปลอดสารพิษ ร่วมใจ	๔๑	๒	นางสาวจิตาภรณ์ บุตรตะ	๐๙๒-๘๖๒๒๕๑๘
๕	กลุ่มคนรักเกษตรบ้านดอนทะเล	๔๓	๒	นางเบญจมาศ ภารเพ็ง	๐๘๔-๖๒๘๗๓๒๕



ที่	ชื่อกลุ่ม	เลขที่	หมู่ที่	ชื่อผู้ประสาน	เบอร์โทร
๖	กลุ่มเด็กและเยาวชนหอยทาก	๔๓	๒	นางสาวภัทรพร ภารเพ็ง	๐๘๔-๖๒๘๗๓๒๕
๗	กลุ่มวิสาหกิจชุมชน เกรียวทอง	๔๓	๒	นางเบญจมาศ ภารเพ็ง	๐๘๔-๖๒๘๗๓๒๕
๘	ธนาคารหมู่บ้านบ้านสักงาม	๑๖๘/๑	๓	นางสมทรง ศรีถาวร	๐๗๕-๓๖๙๑๗๕
๙	กองทุนหมู่บ้านปากพียง(สีแกม)	๒๖๕/๑	๓	นายสันติ จุลภักดิ์	๐๘๑-๔๑๕๘๐๕๖
๑๐	ฟาร์มไส้เดือนบางปู	๒๒๑/๓	๓	นางสาริณี คงกำเนิด	๐๙๒-๓๙๖๙๘๘๙
๑๑	กองทุนหมู่บ้านห้วยไทร	๑๘๗/๓	๔	นายจรัส เพชรทอง	๐๘๑-๔๗๘๗๕๖๒
๑๒	กลุ่มเลี้ยงปลาบ้านปากโพธิ์	๘๑	๖	นางจิราภรณ์ พุทรา	-
๑๓	กองทุนหมู่บ้านปากพียง (ท่าเตียน)	๒๔/๔	๖	นายสมพงษ์ เจริญประพาฬ	-
๑๔	วิสาหกิจชุมชนบ้านบ่อโพธิ์	๙๒/๑	๗	นายนิพนธ์ ศรีเมือง	๐๘๙-๕๕๗๗๓๔๔
๑๕	ธนาคารขยะรีไซเคิล	๙๖	๘	สุชาดา สังข์พันธ์	๐๘๓-๕๑๔๐๔๒๘
๑๖	กลุ่มออมทรัพย์หมู่ที่ ๘ บ้านนอกไร่	๑๙๗/๑	๘	นางยุพาพร ชุนดำ	๐๘๐-๙๖๑๑๘๗๘
๑๗	กลุ่มออมทรัพย์ประมงชายฝั่ง	๙๘/๔	๘	นายฉ่ำสุติน หมื่นศรีรา	๐๘๖-๕๕๖๓๑๘๕
๑๘	กลุ่มแปรรูปอาหารและขนมไทย	๒๒๑/๒	๓	นางบุญศรี นางนวล	๐๙๒-๓๙๖๙๘๘๙
๑๙	กลุ่มดินพร้อมปลูก ดินทองพูน	๑๙๗/๑	๘	น.ส.ปารมีย์ ช้างกลาง	๐๘๐-๙๖๑๑๘๗๘
๒๐	กลุ่มเกษตรรายย่อยบ้านท่าม่วง	๓๘๐/๓	๑	น.ส.วรัชยา ไวกาญจน์	๐๙๕-๗๐๑๑๕๕๖
๒๑	กลุ่มเลี้ยงผึ้งโหลงบ้านสักงาม	๒๑๕/๑	๓	นายวาทีศย์ ปัจฉิมเพชร	๐๙๕-๘๐๓๕๐๑๕
๒๒	กลุ่มจัดการขยะบ้านสักงาม	๑๗๖/๒	๓	นายปริเชษฐ ไชยกานูรักษ์	๐๘๘-๗๖๘๖๒๘๗
๒๓	กลุ่มอาชีพวิสาหกิจชุมชนชาวปากพียงเลี้ยงโค		๖	นายพิมล วิจิตรรัฐกานต์	๐๘๖-๙๔๐๙๑๓๔
๒๔	กลุ่มน้ำมันมะพร้าวสกัดเย็นหมู่ที่ ๖	๑๙๓	๖	นางรัตนติยา ดุลยกุล	๐๙๕-๙๘๓๘๑๙๕
๒๕	กลุ่มเพาะพันธุ์เห็ดฟางและผักสวนครัวบ้านท่าเตียน	๗๗/๔	๖	น.ส.สาเหระช ปานเหม็น	๐๙๕-๐๑๘๗๙๗๓
๒๖	กลุ่มโอบจากบ้านท่าเตียน หมู่ที่ ๖	๔๐/๕	๖	นางสุภักดิ์ ยศขุน	๐๘๖-๗๔๒๓๖๙๑
๒๗	กลุ่มจัดการขยะบ้านศรีมงคล ๓	๑๔	๘	น.ส.รังสิมา ศุกระกาญจน์	๐๘๔-๙๙๒๖๖๙๘

## เครือข่ายกลุ่มระดับตำบล ๘ กลุ่ม ได้แก่

ที่	ชื่อกลุ่ม	ชื่อผู้ประสาน	เบอร์โทร
๑	กองทุนสวัสดิการชุมชนเทศบาลเมืองปากพูน	นายวิชา คันธิก นางมยุรี ดุลยกุล	๐๘๑-๕๓๖๓๓๓๗๙ ๐๙๑-๑๖๕๕๕๕๘๑
๒	เครือข่ายองค์กรพัฒนาศีกยภาพสตรีตำบลปากพูน	นางภิญญาดา ศิริรัตน์ นางสาวรังสิมา ศุกระกาญจน์	๐๘๑-๕๙๗๕๕๕๑๕
๓	เครือข่ายบ้านมั่นคงปากพูน	นายธนดล ลิ้มจุ นางสาวภัศรา กังอุบล	๐๙๕-๒๗๐๕๑๕๐ ๐๘๖-๒๗๓๖๖๓๘
๔	เครือข่าย อสม.ตำบลปากพูน	นายสุธรรม มานะจิตต์ นายธนวัฒน์ แพรงเมือง	๐๘๑-๔๗๗๕๘๙๗
๕	เครือข่ายผู้สูงอายุ ตำบลปากพูน	นายเจริญ เหมทานนท์ นายประภาส เจริญประพาฬ	-



แผนพัฒนาท้องถิ่น (พ.ศ.๒๕๖๖-๒๕๗๐) เทศบาลเมืองปากพูน

ที่	ชื่อกลุ่ม	ชื่อผู้ประสาน	เบอร์โทร
๖	ชมรมคนพิการตำบลปากพูน	น.ส.พรทิพย์ แท่นทอง นางอนุ สนิทใจ	๐๘๖-๓๕๓๒๓๖๘
๗	วิสาหกิจชุมชนเครือข่ายผู้เลี้ยงวัวตำบลปากพูน	น.ส.สุชานัน ศรีถาวร นางนงรัตน์ คงทอง	๐๙๕-๖๓๕๕๕๘๖ ๐๘๗-๕๗๒๑๑๑๕
๘	วิสาหกิจชุมชนเครือข่ายเหนียวหอกกล้วย	นางสาริณี คงกำเนิด นางธนพรรณ นพรัตน์	๐๙๒-๓๙๖๙๘๘๙ ๐๖๒-๘๐๔๑๘๘๗
๙	วิสาหกิจชุมชนกลุ่มอนุรักษ์ทรัพยากรประมงพื้นบ้านปากพูน	นางกระจาย ขวาลิทธิ	๐๘๙-๑๙๕๙๕๘๘
๑๐	วิสาหกิจชุมชนกลุ่มออมทรัพย์อวนลอยกุ่มบ้านกลางตำบลปากพูน	นางกระจาย ขวาลิทธิ	๐๘๙-๑๙๕๙๕๘๘
๑๑	วิสาหกิจชุมชนกลุ่มซ่อมแซมเครื่องมือและเรือประมงบ้านปากพูน	นางกระจาย ขวาลิทธิ	๐๘๙-๑๙๕๙๕๘๘
๑๒	วิสาหกิจชุมชนกองทุนเครื่องมือทำการประมงที่ถูกกฎหมายบ้านปากพูน	นางกระจาย ขวาลิทธิ	๐๘๙-๑๙๕๙๕๘๘
๑๓	วิสาหกิจชุมชนแปรรูปอาหารทะเลปากพูน (แบรนด์:ความสุขชาวเล)	นางกระจาย ขวาลิทธิ	๐๘๙-๑๙๕๙๕๘๘
๑๔	วิสาหกิจชุมชนกลุ่มท่องเที่ยวเชิงอนุรักษ์ปากพูน	นางกระจาย ขวาลิทธิ	๐๘๙-๑๙๕๙๕๘๘

๖.๖ แรงงาน ประชาชนในเขตเทศบาลเมืองปากพูน ส่วนใหญ่ประกอบอาชีพแรงงาน รับจ้าง ค้าขาย และเป็นเจ้าของกิจการบางส่วน

### ๗. ศาสนา ประเพณี วัฒนธรรม

๗.๑ การนับถือศาสนา ประชาชนส่วนมากในเขตเทศบาลเมืองปากพูนนับถือศาสนาพุทธ รองลงมา ศาสนาอิสลาม ศาสนาคริสต์และอื่น ๆ มีบ้างบางพื้นที่

สถาบันและองค์กรทางศาสนา จำนวนวัดในเขตเทศบาลเมืองปากพูน มีทั้งหมด ๘ วัด และ ๒ สำนักสงฆ์ ดังนี้

ชื่อ	ที่อยู่
วัดศรีมงคล	หมู่ที่ ๘ บ้านปากพูน
วัดโบสถ์	หมู่ที่ ๙ บ้านตลาดพุดหัทธ
วัดไพศาลสถิตย์	หมู่ที่ ๑๑ บ้านปากพูน
วัดวิสุทธियาราม	หมู่ที่ ๑๐ บ้านศาลาบางปู
วัดท่าม่วง	หมู่ที่ ๒ บ้านดอนทะเล
วัดท่าแพ	หมู่ที่ ๑ บ้านท่าแพ
วัดมะม่วงทอง	หมู่ที่ ๗ บ้านบ่อโพธิ์



แผนพัฒนาท้องถิ่น (พ.ศ.๒๕๖๖-๒๕๗๐) เทศบาลเมืองปากพูน

ชื่อ	ที่อยู่
วัดทรายทองสันตาราม	หมู่ที่ ๔ บ้านห้วยไทร
วัดป่าพุทธเมตตาศรีธรรมราม	หมู่ที่ ๒ บ้านดอนทะเล
สำนักสงฆ์หลังค่ายวีรราชู	หมู่ที่ ๑ บ้านท่าแพ

จำนวนมัสยิดในเขตเทศบาลเมืองปากพูน มีทั้งหมด ๘ มัสยิด ๓ บาหลาย และ ๑ ปอเนาะ คือ

ชื่อ	ที่อยู่
มัสยิดดารุนอามัน (บ้านปากพูนเหนือ)	หมู่ที่ ๘ บ้านปากพูน
มัสยิดดารูนนาอิม (บ้านปากพูนใต้)	หมู่ที่ ๙ บ้านตลาดพุดหัส
มัสยิดยะมาอาตุลอิสลาม (บ้านปากพวย)	หมู่ที่ ๑๑ บ้านปากพวย
มัสยิดยะลาอุดดีน (บ้านชะเอียน)	หมู่ที่ ๕ บ้านสวนจันทร์
มัสยิดดารุสลาม (บ้านปากน้ำเก่า)	หมู่ที่ ๑๒ บ้านปากน้ำเก่า
มัสยิดแสงศาสน์ (บ้านศาลาบางปู)	หมู่ที่ ๑๐ บ้านศาลาบางปู
มัสยิดนุรุลฮิดายะห์ (บ้านสวนจันทร์)	หมู่ที่ ๕ บ้านสวนจันทร์
มัสยิดนุรมาดานี	หมู่ที่ ๑ บ้านท่าแพ
บาหลาย	หมู่ที่ ๕, ๖, ๘
ปอเนาะ	หมู่ที่ ๖



### ๗.๒ ประเพณีและงานประจำปี

- ประเพณีทำบุญตักบาตรเนื่องในเทศกาลปีใหม่
- ประเพณีรดน้ำดำหัวผู้ใหญ่เนื่องในวันสงกรานต์
- ประเพณีลากพระ
- ประเพณีลอยกระทง
- ประเพณีแห่เทียนพรรษา
- ทำบุญเดือนสิบ
- ให้อทานไฟ
- วันท้องถิ่นไทย
- วันวีรไทย
- ฯลฯ

### ๗.๓ ภูมิปัญญาท้องถิ่น ภาษาถิ่น

- ภูมิปัญญาท้องถิ่น
- การทำสังเหียนหม้อ
- ฉลุกาบกล้วย
- แกะหนังตะลุง
- ลอกใบจาก
- มาดอวน
- จักสานย่านลิเภา
- น้ำส้มควันไม้
- ครกสีข้าว
- เครื่องปั้นดินเผา

### ๗.๔ สินค้าพื้นเมืองและของที่ระลึก (OTOP)

สินค้าพื้นเมืองของที่ระลึกในเขตเทศบาลเมืองปากพูน คือ ขนมเดือนสิบ เครื่องปั้นดินเผา และรูปแกะสลักหนังตะลุง เหนียวห่อกล้วยยายศรี น้ำตาลมะพร้าว อาหารทะเลแปรรูป

### ๘. ทรัพยากรธรรมชาติ

#### ๘.๑ น้ำ

เทศบาลเมืองปากพูนมีคลองที่สำคัญอยู่ ๒ สาย คือคลองท่าแพ ต้นน้ำเขาหลวงผ่านจากคลองบ้านตาลไหลผ่านตำบลท่าจิว ต้นน้ำมาจากอำเภอพรหมคีรีไหลออกสู่ปากอ่าวไทยบริเวณปากน้ำคลองปากพูน ต้นน้ำจากเทือกเขาหลวงไหลผ่านอำเภอพรหมคีรี บ้านหลาโหนดไหลสู่อ่าวไทย หมู่ที่ ๑๑

#### ๘.๒ ป่าไม้

##### ป่าชายเลน

เทศบาลเมืองปากพูนให้ความสำคัญกับการดูแลทรัพยากรควบคู่กับการจัดระบบชุมชนให้เป็นชุมชนสืบเนื่องจากปัญหาความเสื่อมโทรมของทรัพยากรชายฝั่งทั้งปริมาณสัตว์น้ำ และป่าชายเลนที่ลดลง ทำให้ชุมชนตำบลปากพูนต้องมีการฟื้นฟูทรัพยากรให้ กลับมาสู่ภาวะของความอุดมสมบูรณ์ ปัจจุบันป่าชายเลนได้รับการ



ดูแลอย่างดีจากทั้งกรมป่าไม้และองค์กรปกครองส่วนท้องถิ่น ในแต่ละปีเทศบาลเมืองปากพูนทุ่มงบหลายแสนบาทในการอนุรักษ์และฟื้นฟูป่าชายเลน โดยจัดให้มีการปลูกป่าชายเลนเพิ่มเติมตลอดทั้งปี เพราะในตำบลปากพูนมีสภาพดินเลนงอกใหม่ ซึ่งเมื่อมีการปลูกป่าชายเลนเพิ่มมากขึ้นเท่าใดยิ่งทำให้ดินเลนขยายออกไปในทะเลมากขึ้นตามไป

**๘.๓ ทรัพยากรธรรมชาติที่สำคัญขององค์กรปกครองส่วนท้องถิ่น**

เทศบาลเมืองปากพูน มีทรัพยากรธรรมชาติค่อนข้างจะสมบูรณ์ ทั้งดิน น้ำ เกษตรกรสามารถทำการเกษตรได้ตลอดทั้งปี รวมถึงมีป่าชายเลนที่อุดมสมบูรณ์ ชาวบ้านสามารถใช้ประโยชน์จากป่าชายเลนได้หลายอย่างเช่น เป็นแหล่งเพาะพันธุ์สัตว์น้ำ แหล่งท่องเที่ยว หนาน้ำผึ้งป่า หรือการทำประมงพื้นบ้าน เป็นต้น

\*\*\*\*\*



## ส่วนที่ ๒

ยุทธศาสตร์การพัฒนา

องค์กรปกครองส่วนท้องถิ่น

---



## ส่วนที่ ๒

## ยุทธศาสตร์การพัฒนองค์กรปกครองส่วนท้องถิ่น

## ๑. ความสัมพันธ์ระหว่างแผนพัฒนาระดับมหภาค

## ๑.๑. แผนยุทธศาสตร์ชาติ ๒๐ ปี (พ.ศ.๒๕๖๑-๒๕๘๐)

การจัดทำแผนพัฒนาท้องถิ่นขององค์กรปกครองส่วนท้องถิ่น มีความสัมพันธ์กับแผนยุทธศาสตร์ชาติ ๒๐ ปี โดยมุ่งเน้นเพื่อขับเคลื่อนการพัฒนาประเทศสู่ความมั่นคง มั่งคั่ง และยั่งยืนโดยที่รัฐธรรมนูญแห่งราชอาณาจักรไทย มาตรา ๖๕ กำหนดให้รัฐพึงจัดให้มียุทธศาสตร์ชาติ เป็นเป้าหมายการพัฒนาประเทศอย่างยั่งยืนตามหลักธรรมาภิบาล เพื่อใช้เป็นกรอบในการจัดทำแผนต่าง ๆ ให้สอดคล้องและบูรณาการกันเพื่อให้เกิดเป็นพลังผลักดันร่วมกันไปสู่เป้าหมายดังกล่าว โดยให้เป็นไปตามที่กำหนดในกฎหมายว่าด้วยการจัดทำยุทธศาสตร์ชาติ และต่อมาได้มีการตราพระราชบัญญัติ การจัดทำยุทธศาสตร์ชาติ พ.ศ. ๒๕๖๐ มีผลบังคับใช้เมื่อวันที่ ๑ สิงหาคม ๒๕๖๐ โดยกำหนดให้มีการแต่งตั้งคณะกรรมการยุทธศาสตร์ชาติเพื่อรับผิดชอบในการจัดทำร่างยุทธศาสตร์ชาติ กำหนดวิธีการ การมีส่วนร่วมของประชาชนในการจัดทำร่างยุทธศาสตร์ชาติในการติดตาม การตรวจสอบ และการประเมินผล รวมทั้งกำหนดมาตรการส่งเสริม และสนับสนุนให้ประชาชนทุกภาคส่วนดำเนินการ ให้สอดคล้องกับยุทธศาสตร์ชาติ เพื่อให้เป็นไปตามที่กำหนดในพระราชบัญญัติการจัดทำยุทธศาสตร์ชาติ พ.ศ. ๒๕๖๐ คณะกรรมการยุทธศาสตร์ชาติได้แต่งตั้งคณะกรรมการจัดทำยุทธศาสตร์ชาติ ด้านต่าง ๆ รวม ๖ คณะ อันประกอบด้วย คณะกรรมการจัดทำยุทธศาสตร์ชาติด้านความมั่นคง คณะกรรมการจัดทำยุทธศาสตร์ชาติด้านการสร้างความสามารถในการแข่งขัน คณะกรรมการจัดทำยุทธศาสตร์ชาติด้านการพัฒนา และเสริมสร้างศักยภาพทรัพยากรมนุษย์ คณะกรรมการจัดทำยุทธศาสตร์ชาติด้านการสร้างโอกาส และความเสมอภาคทางสังคม คณะกรรมการจัดทำยุทธศาสตร์ชาติด้านการสร้างการเติบโตบนคุณภาพชีวิตที่เป็นมิตรต่อสิ่งแวดล้อม และคณะกรรมการจัดทำยุทธศาสตร์ชาติด้านการปรับสมดุลและพัฒนาระบบการบริหารจัดการภาครัฐ เพื่อรับผิดชอบในการดำเนินการจัดทำร่างยุทธศาสตร์ชาติ ให้เป็นไปตาม หลักเกณฑ์วิธีการ และเงื่อนไขที่กำหนด ตลอดจนได้จัดให้มีการรับฟังความคิดเห็นของประชาชน และหน่วยงานของรัฐที่เกี่ยวข้องอย่างกว้างขวางเพื่อประกอบการพิจารณาจัดทำร่างยุทธศาสตร์ชาติตามที่ กฎหมายกำหนดแล้ว

ยุทธศาสตร์ชาติ ๒๐ ปี (พ.ศ. ๒๕๖๑-๒๕๘๐) เป็นยุทธศาสตร์ชาติฉบับแรกของประเทศไทย ตามรัฐธรรมนูญแห่งราชอาณาจักรไทย ซึ่งจะต้องนำไปสู่การปฏิบัติเพื่อให้ประเทศไทยบรรลุวิสัยทัศน์ “ประเทศไทยมีความมั่นคง มั่งคั่ง ยั่งยืน เป็นประเทศพัฒนาแล้ว ด้วยการพัฒนาตามหลักปรัชญาของ เศรษฐกิจพอเพียง” ภายในช่วงเวลาดังกล่าว เพื่อความสุขของคนไทยทุกคน



### กรอบยุทธศาสตร์ชาติระยะ 20 ปี (พ.ศ. 2560 – 2579)

เพื่อให้บรรลุวิสัยทัศน์  
 “ประเทศมีความมั่นคง มั่งคั่ง ยั่งยืน  
 เป็นประเทศพัฒนาแล้ว ด้วยการพัฒนา  
 ตามปรัชญาของเศรษฐกิจพอเพียง”  
 นำไปสู่การพัฒนาให้คนไทยมีความสุข  
 และตอบสนองต่อการบรรลุ  
 ซึ่งผลประโยชน์แห่งชาติ ในการที่จะพัฒนา  
 คุณภาพชีวิต สร้างรายได้ระดับสูง  
 เป็นประเทศพัฒนาแล้ว และสร้างความสุขของ  
 คนไทย สังคมมีความมั่นคง เสมอภาคและ  
 เป็นธรรม ประเทศสามารถแข่งขันได้ในระบบ  
 เศรษฐกิจ

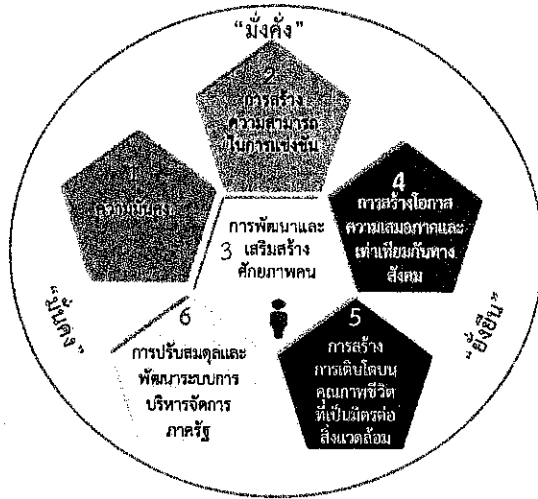

### ความเชื่อมโยงของยุทธศาสตร์ชาติกับแผนในระดับต่างๆ

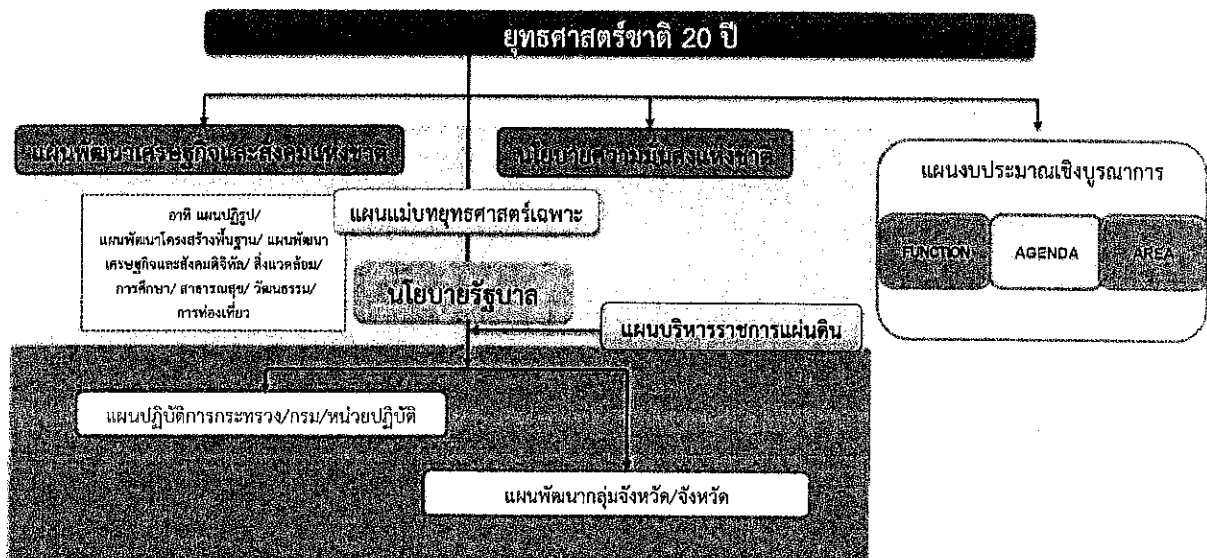



## อนาคตประเทศไทย ปี 2579 : ร่วมมือกันขับเคลื่อนประเทศให้ก้าวไปสู่.....



เศรษฐกิจและสังคมไทย  
มีการพัฒนาอย่างมั่นคงและยั่งยืน



เศรษฐกิจและสังคมพัฒนา  
อย่างเป็นมิตรกับสิ่งแวดล้อม



สังคมไทยเป็นสังคมที่เป็นธรรม  
มีความเหลื่อมล้ำน้อย

ประเทศไทยมีบทบาท  
สำคัญในเวทีระดับ  
ภูมิภาคและระดับโลก



ระบบเศรษฐกิจมีความเป็นชาติการค้า

บนฐานการขยายตัวของอุตสาหกรรมแห่งอนาคต การท่องเที่ยวตลาดคุณภาพ  
การบริการคุณภาพ การค้าส่งค้าปลีก และเศรษฐกิจดิจิทัลที่เข้มข้น



ระบบการบริหารภาครัฐมีขนาดเล็ก มีประสิทธิภาพ ทันสมัย  
รับผิดชอบ โปร่งใส ตรวจสอบได้และประชาชนมีส่วนร่วม



คนไทยในอนาคตเป็นมนุษย์ที่สมบูรณ์ เป็นพลเมืองที่  
สามารถเรียนรู้ได้ด้วยตัวเอง เป็นพลเมืองที่ตื่นรู้ มีจิตสาธารณะ  
และทำประโยชน์ต่อส่วนรวม เป็นพลเมืองไทย พลเมือง  
อาเซียน และพลเมืองโลก

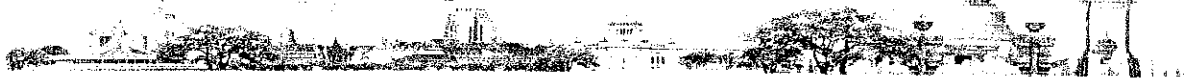

เข้ามาเพิ่มประสิทธิภาพในการผลิต ประกอบกับแรงงานไทยยังมีปัญหาเรื่องคุณภาพและสมรรถนะที่ไม่  
สอดคล้องกับความต้องการในการขับเคลื่อนการพัฒนาของประเทศ

นอกจากนั้น ศักยภาพและคุณภาพของประชากรไทยทุกช่วงวัยยังคงเป็นปัจจัยท้าทายสำคัญ ต่อการ  
พัฒนาประเทศ แม้ว่าการเข้าถึงระบบบริการสาธารณะ การศึกษา บริการสาธารณสุข โครงสร้างพื้นฐานต่าง ๆ  
และการคุ้มครองทางสังคมอื่น ๆ ของคนไทยมีความครอบคลุมเพิ่มมากขึ้น แต่ยังคงมีปัญหาเรื่องคุณภาพการ  
ให้บริการที่มีมาตรฐานแตกต่างกันระหว่างพื้นที่ ซึ่งเป็นหนึ่งในสาเหตุหลัก ที่ทำให้ประเทศไทยยังคงมีปัญหา  
ความเหลื่อมล้ำในหลายมิติ ขณะที่ปัญหาด้านความยากจนยังคงเป็นประเด็นท้าทายในการยกระดับการพัฒนา  
ประเทศให้ประชาชนมีรายได้สูงขึ้น และแก้ปัญหาความเหลื่อมล้ำอย่างยั่งยืน ขณะเดียวกันการวางกลยุทธ์  
ระยะยาวในการฟื้นฟูการใช้และการรักษาทรัพยากรอย่างบูรณาการเพื่อการพัฒนาประเทศที่ผ่านมายังขาด  
ความชัดเจน ส่งผลให้ทรัพยากรธรรมชาติ และสิ่งแวดล้อมของประเทศยังมีปัญหาการใช้อย่างสิ้นเปลืองและ  
เสื่อมโทรมลงอย่างรวดเร็ว

ทั้งนี้ปัญหาดังกล่าวข้างต้นมีสาเหตุส่วนหนึ่งมาจากประสิทธิภาพการบริหารจัดการภาครัฐ การพัฒนา  
ประเทศขาดความต่อเนื่องและความยืดหยุ่นในการตอบสนองต่อความต้องการและปัญหาของประชาชน  
ขณะที่ความมั่นคงภายในประเทศยังมีหลายประเด็นที่ต้องเสริมสร้างให้เกิดความเข้มแข็ง ลดความขัดแย้งทาง  
ความคิดและอุดมการณ์ที่มีรากฐานมาจากความเหลื่อมล้ำ ความไม่เสมอภาค การขาดความเชื่อมั่นใน  
กระบวนการยุติธรรม และปัญหาการขาดเสถียรภาพทางการเมือง ตลอดจนส่งเสริมคนในชาติให้ยึดมั่นสถาบัน  
หลักเป็นศูนย์รวมจิตใจให้เกิดความรักและความสามัคคี ในขณะเดียวกัน การเปลี่ยนแปลงโครงสร้างประชากร  
ที่มีสัดส่วนประชากรวัยแรงงานและวัยเด็กที่ลดลง และประชากรสูงอายุที่เพิ่มขึ้นอย่างต่อเนื่อง จะเป็นปัจจัย  
เสี่ยงสำคัญที่จะทำให้การพัฒนาประเทศในมิติต่าง ๆ มีความท้าทายมากขึ้น ทั้งในส่วนของเสถียรภาพทาง  
การเงินการคลังของประเทศในการจัดสวัสดิการเพื่อดูแลผู้สูงอายุที่เพิ่มสูงขึ้น การลงทุนและการออม การ



เจริญเติบโตทางเศรษฐกิจของประเทศ ความมั่นคงทางสังคม การบริหารจัดการทรัพยากรธรรมชาติอย่างยั่งยืน ซึ่งจะเป็นประเด็นท้าทายต่อการขับเคลื่อนประเทศไปสู่การเป็นประเทศพัฒนาแล้ว

## ๒. ปัจจัยและแนวโน้มที่คาดว่าจะส่งผลต่อการพัฒนาประเทศ

แม้ว่าประเทศไทยจะมีตำแหน่งที่ตั้งที่สามารถเป็นศูนย์กลางในการเชื่อมโยงในภูมิภาค และเป็นประตูสู่เอเชีย แต่การที่มีอาณาเขตติดกับประเทศเพื่อนบ้านหลายประเทศ ทำให้ปัญหาด้านเขตแดนกับประเทศเพื่อนบ้านยังคงเป็นความท้าทายด้านความมั่นคงในอนาคต นอกจากนี้ประเทศไทยยังคงต้องให้ความสำคัญกับปัญหาด้านความมั่นคงอื่น ๆ ที่มีความซับซ้อน ละเอียดอ่อน และมีความเชื่อมโยงกันหลายมิติที่อาจเป็นประเด็น ท้าทายต่อการสร้างบรรยากาศความไว้วางใจระหว่างรัฐกับประชาชน และระหว่างประชาชนกับประชาชน ซึ่งรวมถึงการสร้างความสามัคคีของคนในชาติที่จะนำไปสู่การแก้ปัญหาความขัดแย้งระหว่างกลุ่มประชากรไทยที่มีแนวคิดและความเชื่อที่แตกต่างกันอย่างยั่งยืน นอกจากนี้การขยายอิทธิพลและการเพิ่มบทบาทของประเทสหราชอาณาจักร ที่อาจก่อให้เกิดการเปลี่ยนแปลงไปสู่ระบบหลายขั้วอำนาจ หรือเกิดการย้ายขั้วอำนาจทางเศรษฐกิจ ซึ่งอาจส่งผลกระทบต่อเสถียรภาพทางเศรษฐกิจของประเทศในอนาคต ขณะที่องค์กรที่ไม่ใช่รัฐอาจถือการกระหว่างประเทศและบริษัทข้ามชาติจะมีบทบาทมากขึ้นในการกำหนดกฎระเบียบ ทิศทางความสัมพันธ์ และมาตรฐานสากลต่าง ๆ ทั้งในด้านความมั่นคง และเศรษฐกิจ รวมทั้งการรวมกลุ่มเศรษฐกิจและการเปิดเสรีในภูมิภาคที่นำไปสู่ความเชื่อมโยงในทุกกระบบ อาจก่อให้เกิดความเสี่ยงด้านอาชญากรรมข้ามชาติและเศรษฐกิจนอกระบบ รวมทั้งปัญหาอาชญากรรม การค้ามนุษย์และการลักลอบเข้าเมือง

ในทางกลับกัน ความเปลี่ยนแปลงจากโลกาภิวัตน์และความก้าวหน้าทางวิทยาศาสตร์และเทคโนโลยีที่ได้รับการพัฒนาอย่างก้าวกระโดด จะก่อให้เกิดนวัตกรรมอย่างพลิกผัน อาทิ เทคโนโลยี ปัญญาประดิษฐ์ อินเทอร์เน็ตในทุกสิ่ง การวิเคราะห์ข้อมูลขนาดใหญ่ หุ่นยนต์และโดรน เทคโนโลยีพันธุกรรมสมัยใหม่และเทคโนโลยีทางการเงิน ซึ่งตัวอย่างแนวโน้มการพัฒนาเทคโนโลยีอย่างก้าวกระโดด เหล่านี้คาดว่าจะจะเป็นปัจจัยสนับสนุนหลักที่ช่วยทำให้เศรษฐกิจโลกและเศรษฐกิจไทยมีแนวโน้มที่จะกลับมาขยายตัวได้เข้มแข็งขึ้น แนวโน้มสำคัญที่จำเป็นต้องมีการติดตามอย่างใกล้ชิด อาทิ การรวมกลุ่มทางการค้าและการลงทุนที่จะมีความหลากหลายเพิ่มมากขึ้น การแข่งขันที่คาดว่าจะรุนแรงขึ้น ในการเพิ่มประสิทธิภาพและสร้างความหลากหลายของสินค้าและบริการที่ตอบโจทย์รูปแบบชีวิตใหม่ๆ

นอกจากนั้น ประเทศไทยคาดว่าจะเข้าสู่การเป็นสังคมสูงวัยระดับสุดยอดในปี ๒๕๗๔ จะก่อให้เกิดโอกาสใหม่ๆ ในการตอบสนองความต้องการของกลุ่มผู้บริโภครุ่นสูงวัยที่มีสัดส่วนเพิ่มขึ้น อย่างต่อเนื่อง รวมทั้งการคาดการณ์ว่าครอบครัวไทยจะมีขนาดเล็กลงและมีรูปแบบที่หลากหลายมากขึ้น ประชากรในประเทศไทยจะมีช่วงอายุที่แตกต่างกันและจะมีกลุ่มคนช่วงอายุใหม่ๆ เพิ่มขึ้น ซึ่งจะส่งผล ต่อทัศนคติและพฤติกรรมที่แตกต่างกัน ดังนั้น การเตรียมความพร้อมของประชากรให้มีคุณภาพ และการนำเทคโนโลยีที่เหมาะสมมาใช้ในการผลิตและการบริการของประเทศจะเป็นความท้าทายสำคัญในระยะต่อไป

ในขณะเดียวกัน โครงสร้างประชากรที่เข้าสู่สังคมสูงวัย อาจทำให้เกิดความต้องการแรงงานต่างชาติเพิ่มมากขึ้นเพื่อทดแทนจำนวนแรงงานไทยที่ลดลง ซึ่งปัจจัยด้านการเปิดเสรีในภูมิภาค และความก้าวหน้าของการพัฒนาระบบคมนาคมขนส่งในภูมิภาคจะทำให้การเคลื่อนย้ายแรงงานและ การย้ายถิ่นมีความสะดวกมากขึ้น และเป็นปัจจัยสำคัญที่จะทำให้เกิดการเคลื่อนย้ายประชากรเข้าออกประเทศเพิ่มมากขึ้น โดยเฉพาะในกลุ่มประชากรที่มีศักยภาพซึ่งมีแนวโน้มในการเคลื่อนย้ายไปเรียนหรือ ทำงานในทั่วทุกมุมโลกสูงขึ้น ทั้งนี้การย้าย



ถิ่นส่วนใหญ่มีวัตถุประสงค์เพื่อแสวงหาโอกาสทางเศรษฐกิจ ที่ดีขึ้น จึงอาจจะเป็นไปได้ที่ประเทศไทย จะยังคง เป็นประเทศผู้รับของประชากรจากประเทศเพื่อนบ้าน ขณะที่ประชากรไทยโดยเฉพาะแรงงานทักษะอาจมี แรงจูงใจในการย้ายถิ่นไปยังประเทศที่มีระดับการพัฒนาที่ดีกว่า อาจทำให้การแย่งชิงแรงงานมีความรุนแรง มากขึ้น ซึ่งจะยิ่งทำให้เกิดความเสี่ยงต่อ การเจริญเติบโตทางเศรษฐกิจและการเปลี่ยนแปลงของบริบท สังคมไทย

นอกจากนี้ผลกระทบจากการเปลี่ยนแปลงสภาพภูมิอากาศคาดว่าจะมีความรุนแรงมากขึ้น ทั้งในเชิง ความผันผวน ความถี่ และขอบเขตที่กว้างขวางมากขึ้น ซึ่งจะสร้างความเสียหายต่อชีวิต และทรัพย์สิน ระบบ โครงสร้างพื้นฐานที่จำเป็น ตลอดจนระบบผลิตทางการเกษตรที่สัมพันธ์ต่อเนื่อง กับความมั่นคงด้านอาหารและ น้ำในขณะที่ระบบนิเวศต่าง ๆ มีแนวโน้มเสื่อมโทรมลง และมีความเป็นไปได้ค่อนข้างสูงในการสูญเสีย ความสามารถในการรองรับความต้องการของมนุษย์ได้อย่างมีประสิทธิภาพ อย่างไรก็ตามระดับความรุนแรงของ ผลกระทบอันเกิดจากการเปลี่ยนแปลงภูมิอากาศโลกและความเสื่อมโทรม ของระบบนิเวศต่างๆดังกล่าวที่แต่ ละประเทศจะต้องเผชิญจะมีความแตกต่างกัน ทำให้การเป็นสังคมสีเขียว การรักษาและบริหารจัดการ ทรัพยากรธรรมชาติและสิ่งแวดล้อมอย่างบูรณาการจะได้รับความสำคัญ และความสนใจจากนานาประเทศ รวมทั้งประเทศไทยเพิ่มมากขึ้น พลังงานทดแทนและพลังงานทางเลือก รวมถึงการสร้างสมดุลความมั่นคงด้าน พลังงานและอาหารมีแนวโน้มที่จะมีความสำคัญเพิ่มมากขึ้น กฎระเบียบและข้อตกลงด้านสิ่งแวดล้อมจะมีความ เข้มข้นและเข้มงวดขึ้น โดยกรอบการพัฒนา ตามข้อตกลงระหว่างประเทศต่างๆ ที่สำคัญ เช่น เป้าหมายการ พัฒนาที่ยั่งยืน และบันทึกความตกลงปารีส จะได้รับการนำไปปฏิบัติอย่างจริงจังมากยิ่งขึ้น

แนวโน้มเหล่านี้จะก่อให้เกิดความท้าทายต่อการพัฒนาประเทศในหลายมิติ ทั้งในส่วนของการทำงาน และอาชีพ สาขากการผลิตและบริการใหม่ๆ ความมั่นคงของประเทศอันเกิดจากภัยคุกคาม และความเสี่ยงด้าน อื่น ๆ ที่ซับซ้อนขึ้น อาชญากรรมไซเบอร์รูปแบบการก่อสงครามที่ใช้เทคโนโลยี เป็นเครื่องมือการเคลื่อนย้าย อย่างเสรีและรวดเร็วของผู้คน เงินทุน ข้อมูลข่าวสาร องค์ความรู้เทคโนโลยี และสินค้าและบริการ การปรับตัว ต่อการเปลี่ยนแปลงสภาพภูมิอากาศที่รวดเร็วและคาดการณ์ได้ยาก การเกิดขึ้นของโรคระบาด และโรคอุบัติ ใหม่ที่จะส่งผลให้การเฝ้าระวังด้านการสาธารณสุขในประเทศ มีความสำคัญมากขึ้น อาจนำไปสู่ปัญหาความ เหลือมล้ำ ที่ทวีความรุนแรงมากขึ้นได้หากไม่มีมาตรการที่มีประสิทธิภาพในการป้องกันและรองรับผลกระทบ ต่าง ๆ ที่คาดว่าจะเกิดขึ้น ซึ่งรวมถึงการเตรียมความพร้อมเพื่อรองรับการเปลี่ยนแปลงทางเทคโนโลยีและ นวัตกรรมแบบพลิกผันที่จะเกิดขึ้นอย่างรวดเร็ว โดยเฉพาะอย่างยิ่งหากการเข้าถึงเทคโนโลยีโครงสร้างพื้นฐาน และองค์ความรู้สมัยใหม่มีระดับ ความแตกต่างกันระหว่างกลุ่มประชากรต่าง ๆ โดยการเปลี่ยนแปลงทาง เทคโนโลยีและนวัตกรรมดังกล่าวจะส่งผลต่อทั้ง การจ้างงานและอาชีพที่จะมีรูปแบบและลักษณะงานที่ เปลี่ยนไป มีความต้องการแรงงาน ที่มีสมรรถนะสูงเพิ่มมากขึ้น หลายอาชีพอาจหายไปจากตลาดงานในปัจจุบัน และบางอาชีพจะถูกทดแทน ด้วยระบบอัตโนมัติโดยเฉพาะอาชีพที่ต้องการทักษะระดับต่ำ ก่อให้เกิดความเสี่ยง ต่อความมั่นคงและ คุณภาพชีวิตของประชาชนที่ปรับตัวไม่ทันหรือขาดความรู้และทักษะที่ทันกับยุคสมัยที่ เปลี่ยนแปลงไป กระแสโลกาภิวัตน์ที่จะทำให้เกิดการพัฒนาขยายความเป็นเมือง วิถีชีวิตที่เปลี่ยนไปอย่าง รวดเร็ว รวมทั้งการเปลี่ยนแปลงทางสภาพภูมิอากาศที่อาจจะมีผลกระทบรุนแรงมากยิ่งขึ้น ซึ่งปัจจัยทั้งหมด ดังกล่าว จะส่งผลให้ปัญหาความยากจนและความเหลื่อมล้ำของประเทศมีความซับซ้อนมากยิ่งขึ้น

จากปัจจัยและแนวโน้มที่คาดว่าจะส่งผลต่อการขับเคลื่อนการพัฒนาประเทศในมิติต่าง ๆ ข้างต้น เห็น ได้ว่าบริบทและสภาพแวดล้อมทั้งภายในและภายนอกประเทศมีแนวโน้มที่จะเปลี่ยนแปลงอย่างรวดเร็ว มี



พลวัตสูง และมีความซับซ้อนหลากหลายมิติซึ่งจะส่งผลกระทบต่ออนาคตการพัฒนาประเทศอย่างมาก ดังนั้น การพัฒนาประเทศจึงจำเป็นต้องมียุทธศาสตร์การพัฒนาที่ครอบคลุมทุกมิติ และทุกด้าน การพัฒนาที่เกี่ยวข้องมีความร่วมมือในลักษณะประชารัฐจากภาคส่วนต่าง ๆ ในรูปแบบของ หุ้นส่วนการพัฒนาที่เป็นการดำเนินงานอย่างบูรณาการ เนื่องจากทุกมิติการพัฒนาที่มีความเกี่ยวข้องซึ่งกันและกัน โดยประเทศไทยจำเป็นต้องมีทรัพยากรมนุษย์ที่มีคุณภาพ มีความรู้สมรรถนะ และทักษะ ที่สอดคล้องกับการเปลี่ยนแปลงต่าง ๆ สามารถรู้เท่าทันและปรับตัวให้สามารถดำเนินชีวิตได้อย่างมีความสุข มีอาชีพที่มั่นคง สร้างรายได้ท่ามกลางความเปลี่ยนแปลงกฎเกณฑ์และกติกาใหม่ ๆ และ มาตรฐานที่สูงขึ้น โดยเฉพาะในโลกที่มีการเปลี่ยนแปลงอย่างรวดเร็วซึ่งจำเป็นต้องมีการพัฒนาระบบ และปัจจัยส่งเสริมต่าง ๆ ที่เกี่ยวข้องไปพร้อมกัน ทั้งในส่วนของระบบการเรียนการสอน และการพัฒนาทักษะฝีมือที่สอดคล้องกันกับการพัฒนาของคนในแต่ละช่วงวัย ระบบบริการสาธารณะ โครงสร้าง พื้นฐาน รวมทั้งการให้ความสำคัญกับการส่งเสริมเทคโนโลยีและนวัตกรรม เพื่อให้ประเทศไทยสามารถยกระดับเป็นเจ้าของเทคโนโลยีและนวัตกรรมก้าวทันโลก จากการพัฒนาตามพื้นฐานนโยบาย ไทยแลนด์ ๔.๐ ส่งผลให้เกิดการสร้างห่วงโซ่มูลค่าทางเศรษฐกิจในทั้งภาคอุตสาหกรรม ภาคเกษตร และภาคบริการ กระจายผลประโยชน์จากการพัฒนา ลดปัญหาความเหลื่อมล้ำ และนำไปสู่การเสริมสร้างคุณภาพชีวิตของประชาชนทุกภาคส่วน

นอกจากนี้ประเทศไทยต้องให้ความสำคัญกับการสร้างสมดุลความมั่นคงด้านพลังงาน และอาหาร การรักษาไว้ซึ่งความหลากหลายเชิงนิเวศ การส่งเสริมการดำเนินชีวิตและธุรกิจ และการพัฒนา และขยายความเป็นเมืองที่เติบโตอย่างต่อเนื่องที่เป็นมิตรต่อสิ่งแวดล้อม พร้อมกับการมีข้อกำหนดของรูปแบบและกฎเกณฑ์ที่เกี่ยวข้องกับลักษณะการใช้พื้นที่ที่ชัดเจน ขณะที่การพัฒนาโครงสร้างพื้นฐาน และระบบโลจิสติกส์กฎหมายระบบภาษีต้องมีกลยุทธ์การพัฒนาที่สามารถอำนวยความสะดวก และส่งเสริมให้ประเทศมีศักยภาพการแข่งขันที่สูงขึ้น และสามารถใช้จุดแข็งในเรื่องตำแหน่งที่ตั้งทางภูมิศาสตร์ของประเทศให้เกิดประโยชน์ต่อการพัฒนาประเทศมากขึ้น รวมทั้งให้ความสำคัญของการรวมกลุ่มความร่วมมือกับนานาประเทศในระดับภูมิภาคและระดับโลก เพื่อกระชับและสร้างสัมพันธ์มิตรเสริมสร้างความสัมพันธ์ทางการทูต ซึ่งจะก่อให้เกิดการสร้างพลังทางเศรษฐกิจและรักษาความมั่นคงของประเทศ โดยจำเป็นต้องสร้างความพร้อมในการที่จะยกระดับมาตรฐานและมีการปฏิบัติให้เป็นไปตามระเบียบ กติกาสากลในด้านต่าง ๆ ขณะเดียวกันประเทศไทยจำเป็นต้องเร่งให้มีการปฏิรูป ระบบราชการและการเมืองเพื่อให้เกิดการบริหารราชการที่ดีและมีเสถียรภาพทางการเมือง มีการส่งเสริมคนในชาติให้ยึดมั่นสถาบันหลักเป็นศูนย์รวมจิตใจเพื่อให้เกิดความรักความสามัคคีและลดความขัดแย้งภายในประเทศ โดยที่นโยบายการพัฒนาต่าง ๆ จำเป็นต้องคำนึงถึงความสอดคล้องกับโครงสร้าง และลักษณะพฤติกรรมของประชากรที่อาจจะมีความแตกต่างจากปัจจุบันมากขึ้น

ดังนั้นภายใต้เงื่อนไขโครงสร้างประชากร โครงสร้างเศรษฐกิจ สภาพสังคม สภาพภูมิอากาศ สิ่งแวดล้อม และปัจจัยการพัฒนาต่าง ๆ ที่เกี่ยวข้อง ส่งผลให้ประเทศไทยจำเป็นต้องมีการวางแผน การพัฒนาที่รอบคอบและครอบคลุม อย่างไรก็ตาม หลายประเด็นพัฒนาเป็นเรื่องที่ต้องใช้ระยะเวลาในการดำเนินงาน เพื่อให้เกิดการปรับตัวซึ่งจะต้องหยั่งรากลึกกลงไปถึงการเปลี่ยนแปลงในเชิงโครงสร้าง การขับเคลื่อนการพัฒนาให้ประเทศเจริญก้าวหน้าไปในอนาคตจึงจำเป็นต้องกำหนดวิสัยทัศน์ในระยะยาว ที่ต้องบรรลุ พร้อมทั้งแนวยุทธศาสตร์หลักในด้านต่าง ๆ เพื่อเป็นกรอบในการขับเคลื่อนการพัฒนา อย่างบูรณาการบนพื้นฐานประชารัฐ เพื่อยกระดับจุดแข็งและจุดเด่นของประเทศ และปรับปรุงแก้ไข จุดอ่อนและจุดด้อยต่าง ๆ อย่างเป็นระบบ โดยยุทธศาสตร์ชาติจะเป็นเป้าหมายใหญ่ในการขับเคลื่อนประเทศ และถ่ายทอดไปสู่แผนในระดับอื่น ๆ เพื่อนำไปสู่



การปฏิบัติทั้งในระดับยุทธศาสตร์ภารกิจ และพื้นที่ซึ่งรวมถึงพื้นที่พิเศษต่าง ๆ อาทิเขตเศรษฐกิจพิเศษชายแดน เขตพัฒนาพิเศษภาคตะวันออก เพื่อให้การพัฒนาประเทศสามารถดำเนินการได้อย่างมั่นคง มั่งคั่ง และ ยั่งยืน

### ๓. วิสัยทัศน์ประเทศไทย

“ประเทศไทยมีความมั่นคง มั่งคั่ง ยั่งยืน เป็นประเทศพัฒนาแล้ว ด้วยการพัฒนาตามหลักปรัชญาของเศรษฐกิจพอเพียง” หรือเป็นคติพจน์ประจำชาติว่า “มั่นคง มั่งคั่ง ยั่งยืน” เพื่อสนองตอบ ต่อผลประโยชน์แห่งชาติอันได้แก่ การมีเอกราช อธิปไตย การดำรงอยู่อย่างมั่นคง และยั่งยืนของ สถาบันหลักของชาติและประชาชนจากภัยคุกคามทุกรูปแบบ การอยู่ร่วมกันในชาติอย่างสันติสุข เป็นปึกแผ่น มีความมั่นคงทางสังคม ท่ามกลางพหุสังคมและการมีเกียรติและศักดิ์ศรีของความเป็นมนุษย์ ความเจริญเติบโตของชาติความเป็นธรรม และความอยู่ดีมีสุขของประชาชน ความยั่งยืนของฐาน ทรัพยากรธรรมชาติสิ่งแวดล้อม ความมั่นคงทางพลังงาน และอาหาร ความสามารถในการรักษา ผลประโยชน์ของชาติภายใต้การเปลี่ยนแปลงของสภาวะแวดล้อมระหว่างประเทศ และการอยู่ร่วมกัน อย่างสันติประสานสอดคล้องกันด้านความมั่นคงในประชาคมอาเซียนและประชาคมโลกอย่างมีเกียรติ และศักดิ์ศรี

ความมั่นคง หมายถึง การมีความมั่นคงปลอดภัยจากภัยและการเปลี่ยนแปลงทั้งภายในประเทศ และภายนอกประเทศในทุกระดับ ทั้งระดับประเทศ สังคม ชุมชน ครัวเรือน และปัจเจกบุคคล และ มีความมั่นคงในทุกมิติทั้งมิติทางการทหาร เศรษฐกิจ สังคม สิ่งแวดล้อม และการเมือง เช่น ประเทศ มีความมั่นคงในเอกราชและอธิปไตย มีการปกครองระบอบประชาธิปไตยที่มีพระมหากษัตริย์ทรงเป็น ประมุข สถาบันชาติศาสนา พระมหากษัตริย์มีความเข้มแข็งเป็นศูนย์กลางและเป็นที่ยึดเหนี่ยวจิตใจ ของประชาชน มีระบบการเมืองที่มั่นคงเป็นกลไกที่นำไปสู่การบริหารประเทศที่ต่อเนื่องและโปร่งใสตาม หลักธรรมาภิบาล สังคมมีความปรองดองและความสามัคคีสามารถผนึกกำลังเพื่อพัฒนาประเทศ ชุมชน มีความเข้มแข็ง ครอบครัวมีความอบอุ่น ประชาชนมีความมั่นคงในชีวิต มีงานและรายได้ที่มั่นคงพอเพียง กับการดำรงชีวิต มีการออมสำหรับวัยเกษียณ ความมั่นคงของอาหาร พลังงาน และน้ำ มีที่อยู่อาศัย และความปลอดภัยในชีวิตทรัพย์สิน

ความมั่งคั่ง หมายถึง ประเทศไทยมีการขยายตัวของเศรษฐกิจอย่างต่อเนื่องและมีความยั่งยืน จนเข้าสู่กลุ่มประเทศรายได้สูง ความเหลื่อมล้ำของการพัฒนาลดลง ประชากรมีความอยู่ดีมีสุข ได้รับผลประโยชน์จากการพัฒนาอย่างเท่าเทียมกันมากขึ้น และมีการพัฒนาอย่างทั่วถึงทุกภาคส่วน มีคุณภาพชีวิตตามมาตรฐานขององค์การสหประชาชาติไม่มีประชาชนที่อยู่ในภาวะความยากจน เศรษฐกิจในประเทศมีความเข้มแข็ง ขณะเดียวกันต้องมีความสามารถในการแข่งขันกับประเทศต่าง ๆ ทั้งในตลาดโลกและตลาดภายในประเทศ เพื่อให้สามารถสร้างรายได้ทั้งจากภายในและภายนอกประเทศ ตลอดจนมีการสร้างฐานเศรษฐกิจและสังคมแห่งอนาคตเพื่อให้สอดคล้องกับบริบทการพัฒนา ที่เปลี่ยนแปลงไป และประเทศไทยมีบทบาทที่สำคัญในเวทีโลก และมีความสัมพันธ์ทางเศรษฐกิจ และการค้าอย่างแน่นแฟ้นกับประเทศในภูมิภาคเอเชีย เป็นจุดสำคัญของการเชื่อมโยงในภูมิภาค ทั้งการ คมนาคมขนส่ง การผลิต การค้า การลงทุน และการทำธุรกิจ เพื่อให้เป็นพลังในการพัฒนา นอกจากนี้ ยังมีความสมบูรณ์ในทุนที่จะสามารถสร้างการพัฒนาต่อเนื่องไปได้ ได้แก่ ทุนมนุษย์ ทุนทางปัญญา ทุนทางการเงิน ทุนที่เป็นเครื่องมือเครื่องจักร ทุนทางสังคม และทุนทรัพยากรธรรมชาติและสิ่งแวดล้อม

ความยั่งยืน หมายถึง การพัฒนาที่สามารถสร้างความเจริญ รายได้และคุณภาพชีวิตของ ประชาชนให้เพิ่มขึ้นอย่างต่อเนื่อง ซึ่งเป็นการเจริญเติบโตของเศรษฐกิจที่อยู่บนหลักการใช้การรักษา และการฟื้นฟูฐาน

ทรัพยากรธรรมชาติอย่างยั่งยืน ไม่ใช่ทรัพยากรธรรมชาติจนเกินพอดีไม่สร้างมลภาวะ ต่อสิ่งแวดล้อมจนเกินความสามารถในการรองรับและเยียวยาของระบบนิเวศ การผลิตและการบริโภค เป็นมิตรกับสิ่งแวดล้อม และสอดคล้องกับเป้าหมายการพัฒนาที่ยั่งยืน ทรัพยากรธรรมชาติมีความอุดมสมบูรณ์มากขึ้นและสิ่งแวดล้อมมีคุณภาพดีขึ้น คนมีความรับผิดชอบต่อสังคม มีความ เอื้ออาทร เสียสละเพื่อผลประโยชน์ส่วนรวม

-๗-

“ประเทศไทยมีความมั่นคง มั่งคั่ง ยั่งยืน เป็นประเทศพัฒนาแล้ว ด้วยการพัฒนาตามหลักปรัชญาของเศรษฐกิจพอเพียง”

## วิสัยทัศน์ประเทศไทย 2580

“ประเทศไทยมีความมั่นคง มั่งคั่ง ยั่งยืน เป็นประเทศพัฒนาแล้ว ด้วยการพัฒนาตามหลักปรัชญาของเศรษฐกิจพอเพียง”



- | มั่นคง   | มั่งคั่ง   | ยั่งยืน   |
|--|--|---|
| <ul style="list-style-type: none"> <li>มีความมั่นคงปลอดภัยจากภัยและการเปลี่ยนแปลง ทั้งภายในประเทศและภายนอกประเทศ และมีความมั่นคงในทุกมิติ ทั้งมิติเศรษฐกิจ สังคม สิ่งแวดล้อม และการเมือง</li> <li>ประเทศไทยมีความมั่นคงในองคาพยพและอธิปไตย</li> <li>สังคมมีความปรองดองและความสามัคคี ประชาชนมีความมั่นคงในชีวิต มีงานและรายได้ที่มั่นคง มีที่อยู่อาศัยและความปลอดภัยในชีวิตทรัพย์สิน</li> <li>มีความมั่นคงของอาหาร พลังงาน และน้ำ</li> </ul> | <ul style="list-style-type: none"> <li>ประเทศไทยมีการขยายตัวของเศรษฐกิจอย่างต่อเนื่อง ยกระดับเข้าสู่กลุ่มประเทศรายได้สูง ความเหลื่อมล้ำของการพัฒนาลดลง ประชากรได้รับผลประโยชน์จากการพัฒนาอย่างเท่าเทียมกัน</li> <li>เศรษฐกิจมีความสามารถในการแข่งขันสูง สร้างเศรษฐกิจและสังคมแห่งอนาคต และเป็นจุดสำคัญของการเชื่อมโยงในภูมิภาคที่ภาคประชาคมมาสนใจ การค้า การลงทุน มีความสมบูรณ์ในทุนที่จะสามารถสร้างการพัฒนาต่อเนื่อง อาทิ ทุนมนุษย์ ทุนทางปัญญา ทุนทางการเงินและทุนอื่นๆ</li> </ul> | <ul style="list-style-type: none"> <li>การพัฒนาที่สามารถสร้างความเจริญรุ่งเรืองได้ และคุณภาพชีวิตของประชาชนอย่างต่อเนื่อง โดยไม่ใช่ทรัพยากรธรรมชาติเกินพอดี ไม่สร้างมลภาวะต่อสิ่งแวดล้อม</li> <li>มีการผลิตและการบริโภคเป็นมิตรกับสิ่งแวดล้อม และสอดคล้องกับกฎระเบียบของประชาคมโลก</li> <li>คนมีความรับผิดชอบต่อสังคม มีประโยชน์ส่วนรวมอย่างยั่งยืน ทุกภาคส่วนในสังคมยึดถือและปฏิบัติตามหลักปรัชญาของเศรษฐกิจพอเพียง</li> </ul> |

รัฐบาลมีนโยบายที่มุ่งประโยชน์ส่วนรวมอย่างยั่งยืน และให้ความสำคัญกับการมีส่วนร่วมของประชาชน และทุกภาคส่วนในสังคมยึดถือและปฏิบัติตาม หลักปรัชญาของเศรษฐกิจพอเพียงเพื่อการพัฒนาอย่างสมดุล มีเสถียรภาพ และยั่งยืน และให้ความสำคัญกับการมีส่วนร่วมของประชาชนและทุกภาคส่วน ในสังคมยึดถือและปฏิบัติตามหลักปรัชญาของเศรษฐกิจพอเพียงเพื่อการพัฒนาอย่างสมดุลมีเสถียรภาพ และยั่งยืน โดยมีเป้าหมายในการพัฒนาประเทศ คือ “ประเทศไทยมั่นคง ประชาชนมีความสุข เศรษฐกิจพัฒนาอย่างต่อเนื่อง สังคมเป็นธรรม ฐานทรัพยากรธรรมชาติยั่งยืน” โดยยกระดับศักยภาพของประเทศในหลากหลายมิติ พัฒนาคนในทุกมิติ และในทุกช่วงวัยให้เป็นคนดี เก่ง และมีคุณภาพ สร้างโอกาสและความเสมอภาคทางสังคม สร้างการเจริญเติบโตบนคุณภาพชีวิตที่เป็นมิตรกับสิ่งแวดล้อมและมีภาครัฐของ ประชาชน เพื่อประชาชนและประโยชน์ส่วนรวม โดยการประเมินผลการพัฒนาตามยุทธศาสตร์ชาติ ประกอบด้วย

- ๑) ความอยู่ดีมีสุขของคนไทยและสังคมไทย
- ๒) ชีตความสามารถในการแข่งขัน การพัฒนาเศรษฐกิจ และการกระจายรายได้
- ๓) การพัฒนาทรัพยากรมนุษย์ของประเทศ
- ๔) ความเท่าเทียมและความเสมอภาคของสังคม
- ๕) ความหลากหลายทางชีวภาพ คุณภาพสิ่งแวดล้อม และความยั่งยืนของทรัพยากรธรรมชาติ
- ๖) ประสิทธิภาพการบริหารจัดการและการเข้าถึงการให้บริการของภาครัฐ



#### ๔. ประเด็นยุทธศาสตร์ชาติ โดยแต่ละยุทธศาสตร์มีเป้าหมายและประเด็นการพัฒนาดังนี้

##### ๔.๑) ยุทธศาสตร์ชาติด้านความมั่นคง

- (๑) การรักษาความสงบภายในประเทศ
- (๒) การป้องกันและแก้ไขปัญหาที่มีผลกระทบต่อความมั่นคง
- (๓) การพัฒนาศักยภาพของประเทศให้พร้อมเผชิญภัยคุกคามที่กระทบต่อความมั่นคงของชาติ
- (๔) การบูรณาการความร่วมมือด้านความมั่นคงกับอาเซียนและนานาชาติ รวมถึงองค์การภาครัฐ
- (๕) การพัฒนากลไกการบริหารจัดการความมั่นคงแบบองค์รวม

##### ๔.๒) ยุทธศาสตร์ชาติด้านการสร้างความสามารถในการแข่งขัน

- (๑) การเกษตรสร้างมูลค่า
- (๒) อุตสาหกรรมและบริการแห่งอนาคต
- (๓) อุตสาหกรรมและบริการแห่งอนาคต
- (๔) โครงสร้างพื้นฐาน เชื่อมไทย เชื่อมโลก
- (๕) พัฒนาเศรษฐกิจบนพื้นฐานผู้ประกอบการยุคใหม่

##### ๔.๓) ยุทธศาสตร์ชาติด้านการพัฒนาและเสริมสร้างศักยภาพทรัพยากรมนุษย์

- (๑) การปรับเปลี่ยนค่านิยมและวัฒนธรรม
- (๒) การพัฒนาศักยภาพคนตลอดช่วงชีวิต
- (๓) ปฏิรูปกระบวนการเรียนรู้ที่ตอบสนองต่อการเปลี่ยนแปลงในศตวรรษที่ ๒๑
- (๔) การตระหนักถึงปัญหาของมนุษย์ที่หลากหลาย
- (๕) การเสริมสร้างให้คนไทยมีสุขภาวะที่ดี
- (๖) การสร้างสภาพแวดล้อมที่เอื้อต่อการพัฒนาและเสริมสร้างศักยภาพทรัพยากรมนุษย์
- (๗) การเสริมสร้างศักยภาพการกีฬาในการสร้างคุณค่าทางสังคมและพัฒนาประเทศ

##### ๔.๔) ยุทธศาสตร์ชาติด้านการสร้างโอกาสและความเสมอภาคทางสังคม

- (๑) การลดความเหลื่อมล้ำ สร้างความเป็นธรรมในทุกมิติ
- (๒) การกระจายศูนย์กลางความเจริญทางเศรษฐกิจ สังคม และเทคโนโลยี
- (๓) การเสริมสร้างพลังทางสังคม
- (๔) การเพิ่มขีดความสามารถของชุมชนท้องถิ่นในการพัฒนา การพึ่งตนเองและการจัดการตนเอง

##### ๔.๕) ยุทธศาสตร์ชาติด้านการสร้างการเติบโตบนคุณภาพชีวิตที่เป็นมิตรกับสิ่งแวดล้อม

- (๑) สร้างการเติบโตอย่างยั่งยืนบนสังคมเศรษฐกิจสีเขียว
- (๒) สร้างการเติบโตอย่างยั่งยืนบนสังคมเศรษฐกิจภาคทะเล
- (๓) สร้างการเติบโตอย่างยั่งยืนบนสังคมเศรษฐกิจที่เป็นมิตรต่อสภาพภูมิอากาศ



- (๔) พัฒนาพื้นที่เมือง ชนบท เกษตรกรรมและอุตสาหกรรมเชิงนิเวศ มุ่งเน้นความเป็นเมืองที่เติบโตอย่างต่อเนื่อง
- (๕) พัฒนาความมั่นคงน้ำ พลังงาน และเกษตรที่เป็นมิตรต่อสิ่งแวดล้อม
- (๖) ยกระดับกระบวนการทัศน์เพื่อกำหนดอนาคตประเทศ

#### ๔.๖) ยุทธศาสตร์ชาติด้านการปรับสมดุลการพัฒนากระบวนการบริหารจัดการภาครัฐ

- (๑) ภาครัฐที่ยึดประชาชนเป็นศูนย์กลาง ตอบสนองความต้องการ และให้บริการอย่างสะดวกรวดเร็ว โปร่งใส
- (๒) ภาครัฐบริหารงานแบบบูรณาการโดยมียุทธศาสตร์ชาติเป็นเป้าหมายและเชื่อมโยงการพัฒนาในทุกระดับ ทุกประเด็น ทุกภารกิจ และทุกพื้นที่
- (๓) ภาครัฐมีขนาดเล็กลง เหมาะสมกับภารกิจ ส่งเสริมให้ประชาชนและทุกภาคส่วนมีส่วนร่วมในการพัฒนาประเทศ
- (๔) ภาครัฐมีความทันสมัย
- (๕) บุคลากรภาครัฐเป็นคนดีและเก่ง ยึดหลักคุณธรรม จริยธรรม มีจิตสำนึก มีความสามารถสูง มุ่งมั่นและเป็นมืออาชีพ
- (๖) ภาครัฐมีความโปร่งใส ปลอดการทุจริตและประพฤติมิชอบ
- (๗) กฎหมายมีความสอดคล้องเหมาะสมกับบริบทต่างๆ และมีเท่าที่จำเป็น
- (๘) กระบวนการยุติธรรมเคารพสิทธิมนุษยชนและปฏิบัติต่อประชาชนโดยเสมอภาค

#### ๑๒) แผนพัฒนาเศรษฐกิจและสังคมแห่งชาติ ฉบับที่ ๑๒ (พ.ศ.๒๕๖๐-๒๕๖๔)

แผนพัฒนาเศรษฐกิจและสังคมแห่งชาติ ฉบับที่ ๑๒ (พ.ศ. ๒๕๖๐-๒๕๖๔) ได้จัดทำขึ้นในช่วงเวลาของการปฏิรูปประเทศท่ามกลางสถานการณ์โลกที่เปลี่ยนแปลงอย่างรวดเร็วและเชื่อมโยงกันใกล้ชิดกันมากขึ้น โดยได้น้อมนำหลัก “ปรัชญาของเศรษฐกิจพอเพียง” มาเป็นปรัชญานำทางในการพัฒนาประเทศต่อเนื่องจากแผนพัฒนาฯ ฉบับที่ ๙-๑๑ เพื่อเสริมสร้างภูมิคุ้มกันและช่วยให้สังคมไทยสามารถยืนหยัดอยู่ได้อย่างมั่นคง เกิดภูมิคุ้มกัน และมีการบริหารจัดการความเสี่ยงอย่างเหมาะสม ส่งผลให้การพัฒนาประเทศสู่ความสมดุลและยั่งยืน

ในการจัดทำแผนพัฒนาฯ ฉบับที่ ๑๒ ครั้งนี้ สำนักงานคณะกรรมการพัฒนาการเศรษฐกิจและสังคมแห่งชาติ (สศช.) ได้จัดทำบนพื้นฐานของยุทธศาสตร์ชาติ ๒๐ ปี (พ.ศ. ๒๕๖๐ - ๒๕๗๙) ซึ่งเป็นแผนแม่บทหลักของการพัฒนาประเทศ และเป้าหมายการพัฒนาที่ยั่งยืน (Sustainable Development Goals: SDGs) รวมทั้งการปรับโครงสร้างประเทศไทยไปสู่ประเทศไทย ๔.๐ ตลอดจนประเด็นการปฏิรูปประเทศ นอกจากนี้ ได้ให้ความสำคัญกับการมีส่วนร่วมของภาคีการพัฒนาทุกภาคส่วนทั้งในระดับกลุ่มอาชีพ ระดับภาค และระดับประเทศในทุกขั้นตอนของแผนฯ อย่างกว้างขวางและต่อเนื่องเพื่อร่วมกันกำหนดวิสัยทัศน์และ ทิศทางการพัฒนาประเทศ รวมทั้งร่วมจัดทำรายละเอียดยุทธศาสตร์ของแผนฯ เพื่อมุ่งสู่ “ความมั่นคง มั่งคั่ง และยั่งยืน ”

การพัฒนาประเทศในระยะแผนพัฒนาฯ ฉบับที่ ๑๒ จึงเป็นจุดเปลี่ยนที่สำคัญในการเชื่อมต่อกับยุทธศาสตร์ชาติ ๒๐ ปีในลักษณะการแปลงยุทธศาสตร์ระยะยาวสู่การปฏิบัติ โดยในแต่ละยุทธศาสตร์ของแผนพัฒนาฯ ฉบับที่ ๑๒ ได้กำหนดประเด็นการพัฒนา พร้อมทั้งแผนงาน/โครงการสำคัญที่ต้องดำเนินการให้



เห็นผลเป็นรูปธรรมในช่วง ๕ ปีแรกของการขับเคลื่อนยุทธศาสตร์ชาติเพื่อเตรียมความพร้อมคน สังคม และระบบเศรษฐกิจของประเทศให้สามารถปรับตัวรองรับผลกระทบจากการเปลี่ยนแปลงได้อย่างเหมาะสม ขณะเดียวกัน ยังได้กำหนดแนวคิดและกลไกการขับเคลื่อนและติดตามประเมินผลที่ชัดเจนเพื่อกำกับให้ การพัฒนาเป็นไปอย่างมีทิศทางและเกิดประสิทธิภาพ นำไปสู่การพัฒนาเพื่อประโยชน์สุขที่ยั่งยืนของสังคมไทย

## ๑. ภาพรวมการพัฒนาในช่วงแผนพัฒนาฉบับที่ ๑๒

### ๑.๑ หลักการ

หลักการพัฒนาประเทศที่สำคัญในระยะแผนพัฒนาฯ ฉบับที่ ๑๒ ยึดหลัก “ปรัชญาของ เศรษฐกิจพอเพียง” “การพัฒนาที่ยั่งยืน” และ “คนเป็นศูนย์กลางการพัฒนา” ที่ต่อเนื่องจากแผนพัฒนาฯ ฉบับที่ ๙-๑๑ และยึดหลักการเจริญเติบโตทางเศรษฐกิจที่ลดความเหลื่อมล้ำและขับเคลื่อนความเจริญเติบโต จากการเพิ่มผลิตภาพการผลิตบนฐานการใช้ภูมิปัญญาและนวัตกรรม

### ๑.๒ จุดเปลี่ยนสำคัญในแผนพัฒนาเศรษฐกิจและสังคมฉบับที่ ๑๒

ประเทศไทยมียุทธศาสตร์ชาติ ๒๐ ปี โดยแผนพัฒนาฯ ฉบับที่ ๑๒ จะมีแผนแรกที่ถูกใช้ให้ เป็นกลไกเชื่อมโยงสู่การขับเคลื่อนการพัฒนา ซึ่งกำหนดเป้าหมายและตัวชี้วัดที่จะต้องบรรลุผลลัพธ์และ ผลสัมฤทธิ์ของการพัฒนา รวมทั้งกำหนดแนวทางการพัฒนาในรายละเอียดที่ต้องเชื่อมต่อถึงการปฏิบัติที่ต้อง ดำเนินการในช่วง ๕ ปี โดยได้กำหนดแผนงาน/โครงการสำคัญ (Flagship Program) และประเด็นพัฒนาเชิง บูรณาการที่สำคัญในช่วง ๕ ปีแรกของการขับเคลื่อนยุทธศาสตร์ชาติสู่การปฏิบัติ จะทำให้ระบบการจัดสร งบประมาณ การบริหารจัดการงบประมาณแผ่นดิน แผนสำหรับบริหารราชการแผ่นดิน กฎ ระเบียบ วินัย ทางการเงินและการคลังภาครัฐ และระบบการติดตามประเมินผลการดำเนินงานตามยุทธศาสตร์ การพัฒนา ตลอดจนระบบการติดตามประเมินผลการปฏิบัติราชการของหน่วยงานภาครัฐต้องมีการเปลี่ยนแปลงอย่างมาก นอกจากนี้ในแผนพัฒนาฯ ฉบับที่ ๑๒ มีแนวทางการพัฒนาจังหวัด ภาค และเมืองที่กำหนดพื้นที่เป้าหมาย สาขาและการผลิตและบริการเป้าหมายที่ชัดเจน เพื่อใช้เป็นแนวทางในการปฏิบัติและกำกับในการขับเคลื่อน การพัฒนาเชิงพื้นที่ จังหวัด ภาค และเมือง เกิดผลสัมฤทธิ์และสอดคล้องกับเป้าหมายรวมของประเทศ รวมทั้ง ได้กำหนดแนวทางเพื่อสนับสนุนการขับเคลื่อนประเด็นการปฏิรูปประเทศ ที่สถาปนาปฏิรูปแห่งชาติและและสภา ขับเคลื่อนการปฏิรูปได้เสนอและต้องเร่งดำเนินการให้แล้วเสร็จในช่วง ๕ ปีต่อจากนี้

### ๑.๓ ประเด็นการพัฒนาหลักที่สำคัญในช่วงแผนพัฒนาฯ ฉบับที่ ๑๒

๑.๓.๑ การพัฒนานวัตกรรมและการนำมาใช้ขับเคลื่อนการพัฒนาในทุกมิติ เพื่อยกระดับ ศักยภาพของประเทศ

๑.๓.๒ การส่งเสริมและสนับสนุนการวิจัยและพัฒนาวิทยาศาสตร์เทคโนโลยีและนวัตกรรม

๑.๓.๓ การเตรียมพร้อมด้านกำลังคนและการเสริมสร้างศักยภาพของประชากรในทุกช่วงวัย มุ่งเน้นการยกระดับคุณภาพทุนมนุษย์ของประเทศ

๑.๓.๔ การสร้างความเป็นธรรมและลดความเหลื่อมล้ำ

๑.๓.๕ การปรับโครงสร้างการผลิตและการสร้างโอกาสทางเศรษฐกิจ

ในแต่ละช่วงของห่วงโซ่มูลค่า

๑.๓.๖ การปรับระบบการผลิตการเกษตรให้สอดคล้องกับพันธกรณีในด้านการเปลี่ยนแปลง สภาพภูมิอากาศและศักยภาพของพื้นที่



- ๑.๓.๗ การเพิ่มศักยภาพฐานการผลิตและบริการเดิมที่มีศักยภาพในปัจจุบันให้ต่อยอดไปสู่ฐานการผลิตและบริการที่ใช้เทคโนโลยีที่เข้มข้นและมีนวัตกรรมมากขึ้น ควบคู่กับการวางรากฐานเพื่อสร้างและพัฒนาภาคการผลิตและบริการสำหรับอนาคต
- ๑.๓.๘ การส่งเสริมสร้างความเข้มแข็งของเศรษฐกิจกระแสใหม่
- ๑.๓.๙ การสร้างขีดความสามารถในการแข่งขันของธุรกิจบริการและการท่องเที่ยวที่มีศักยภาพให้เติบโตและสนับสนุนภาคการผลิต
- ๑.๓.๑๐ การสร้างความเชื่อมโยงระหว่างภาคการผลิต
- ๑.๓.๑๑ การพัฒนาวิสาหกิจขนาดย่อย ขนาดเล็กและขนาดกลาง วิสาหกิจชุมชน และวิสาหกิจเพื่อสังคม
- ๑.๓.๑๒ การสร้างความมั่นคงของฐานทรัพยากรธรรมชาติและยกระดับคุณภาพสิ่งแวดล้อม
- ๑.๓.๑๓ การฟื้นฟูพื้นฐานด้านความมั่นคงที่เป็นปัจจัยสำคัญต่อการพัฒนาทางเศรษฐกิจและสังคมของประเทศ
- ๑.๓.๑๔ การบริหารจัดการในภาครัฐ การป้องกันการทุจริตประทุติมิชอบ และการสร้างธรรมาภิบาลในสังคมไทย
- ๑.๓.๑๕ การพัฒนาโครงสร้างพื้นฐานและระบบโลจิสติกส์ของประเทศเพื่อขยายขีดความสามารถและพัฒนาคุณภาพการให้บริการเพื่อรองรับการขยายตัวของเมืองและพื้นที่เศรษฐกิจหลัก และส่งเสริมการพัฒนาคุณภาพชีวิตของทุกกลุ่มในสังคม
- ๑.๓.๑๖ การพัฒนาภาค เมือง และพื้นที่เศรษฐกิจ
- ๑.๓.๑๗ การสร้างความร่วมมือระหว่างประเทศให้เข้มข้นและส่งผลต่อการพัฒนาอย่างเต็มที่
- ๑.๓.๑๘ การส่งเสริมการลงทุนไทยในต่างประเทศ
- ๑.๓.๑๙ การปรับปรุงภาคการเงินของไทยให้มีประสิทธิภาพมากขึ้นและให้สามารถแข่งขันได้
- ๑.๓.๒๐ การปฏิรูปด้านการคลังและงบประมาณ

## ๒. การประเมินสภาพแวดล้อมการพัฒนาประเทศ

### ๒.๑ สถานการณ์และแนวโน้มภายนอก

- ๒.๑.๑ สถานการณ์และแนวโน้มเศรษฐกิจโลก
- ๒.๑.๒ การวิจัยและพัฒนาด้านวิทยาศาสตร์และเทคโนโลยีอย่างก้าวกระโดด
- ๒.๑.๓ สถานการณ์และแนวโน้มสังคมโลก
- ๒.๑.๔ สถานการณ์และแนวโน้มสิ่งแวดล้อมโลก
- ๒.๑.๕ สถานการณ์ความมั่นคงโลก

### ๒.๒ สถานการณ์และแนวโน้มภายใน

- ๒.๒.๑ สถานการณ์และแนวโน้มเศรษฐกิจไทย
- ๒.๒.๒ การพัฒนาวิทยาศาสตร์เทคโนโลยีและนวัตกรรม
- ๒.๒.๓ สถานการณ์และแนวโน้มสังคมไทย
- ๒.๒.๔ สถานการณ์ด้านทรัพยากรธรรมชาติและสิ่งแวดล้อม
- ๒.๒.๕ การเจริญเติบโตของภาคเมืองและพื้นที่เศรษฐกิจ
- ๒.๒.๖ ความมั่นคงภายในประเทศ



๒.๒.๗ ความร่วมมือระหว่างประเทศและความเชื่อมโยงเพื่อการพัฒนา

๒.๒.๘ การบริหารจัดการภาครัฐยิ่งอ่อนแอ

### ๓. วัตถุประสงค์และเป้าหมายการพัฒนาในช่วงแผนพัฒนาฯ ฉบับที่ ๑๒

#### ๓.๑ วัตถุประสงค์

๓.๑.๑ เพื่อวางรากฐานให้คนไทยเป็นคนที่สมบูรณ์ มีคุณธรรมจริยธรรม มีระเบียบวินัย ค่านิยมที่ดี มีจิตสาธารณะ และมีความสุข โดยมีสุขภาพและสุขภาพที่ดี ครอบครัวอบอุ่น ตลอดจนเป็นคนเก่ง ที่มีทักษะความรู้ความสามารถและพัฒนาตนเองได้ต่อเนื่องตลอดชีวิต

๓.๑.๒ เพื่อให้คนไทยมีความมั่นคงทางเศรษฐกิจและสังคม ได้รับความเป็นธรรมในการเข้าถึง ทรัพยากรและบริการทางสังคมที่มีคุณภาพ ผู้ด้อยโอกาสได้รับการพัฒนาศักยภาพ รวมทั้งชุมชนมีความเข้มแข็ง พึ่งพาตนเองได้

๓.๑.๓ เพื่อให้เศรษฐกิจเข้มแข็งแข่งขันได้มีเสถียรภาพ และมีความยั่งยืนสร้างความเข้มแข็ง ของฐานการผลิต บริการเดิมและขยายฐานใหม่โดยการใช้นวัตกรรมที่เข้มแข็งมากขึ้น สร้างความเข้มแข็งของ เศรษฐกิจฐานราก และสร้างความมั่นคงทางพลังงานอาหารและน้ำ

๓.๑.๔ เพื่อรักษาและฟื้นฟูทรัพยากรธรรมชาติและคุณภาพสิ่งแวดล้อมให้สามารถสนับสนุน การเจริญเติบโตที่เป็นมิตรกับสิ่งแวดล้อมและการมีคุณภาพชีวิตที่ดีของประชาชน

๓.๑.๕ เพื่อให้การบริหารราชการแผ่นดินมีประสิทธิภาพ โปร่งใส ทันทสมัย และมีการทำงาน เชิงบูรณาการของภาคีการพัฒนา

๓.๑.๖ เพื่อให้มีการกระจายความเจริญไปสู่ภูมิภาค โดยการพัฒนาภาคและเมืองเพื่อรองรับ การพัฒนายกระดับฐานการผลิตและบริการเดิมและขยายฐานการผลิตและบริการใหม่

๓.๑.๗ เพื่อผลักดันให้ประเทศไทยมีความเชื่อมโยง กับประเทศต่าง ๆ ทั้งในระดับ อนุภูมิภาค ภูมิภาค และนานาชาติได้อย่างสมบูรณ์และมีประสิทธิภาพ รวมทั้งให้ประเทศไทยมีบทบาทและสร้างสรรค์ในด้าน การค้า การบริการ และการลงทุนภายใต้กรอบความร่วมมือต่าง ๆ ทั้งในระดับอนุภูมิภาค ภูมิภาค และโลก

#### ๓.๒ เป้าหมายรวม

๓.๒.๑ คนไทยมีคุณลักษณะเป็นคนไทยที่สมบูรณ์

๓.๒.๒ ความเหลื่อมล้ำทางด้านรายได้และความยากจนลดลง

๓.๒.๓ ระบบเศรษฐกิจมีความเข้มแข็งและแข่งขันได้

๓.๒.๔ ทุนทางธรรมชาติและคุณภาพสิ่งแวดล้อมสามารถสนับสนุนการเติบโตที่เป็นมิตรกับ สิ่งแวดล้อม มีความมั่นคงทางอาหาร พลังงานและน้ำ

๓.๒.๕ มีความมั่นคงในเอกราชและอธิปไตย สังคมปลอดภัย สามัคคี สร้างภาพลักษณ์ที่ดี และเพิ่มความเชื่อมั่นของนานาชาติต่อประเทศไทย

๓.๒.๖ มีระบบบริหารจัดการภาครัฐที่มีประสิทธิภาพ ทันทสมัย โปร่งใส ตรวจสอบได้ กระจาย อำนาจและมีส่วนร่วมจากประชาชน

#### ๔. ยุทธศาสตร์การพัฒนาประเทศ

แผนพัฒนาฯ ฉบับที่ ๑๒ ได้กำหนดยุทธศาสตร์การพัฒนาประเทศไว้ทั้งหมด ๑๐ ยุทธศาสตร์ โดยมี ยุทธศาสตร์ตามกรอบยุทธศาสตร์ชาติ ๒๐ ปี และอีก ๔ ยุทธศาสตร์ที่เป็นปัจจัยสนับสนุน ดังนี้

**๔.๑ ยุทธศาสตร์การเสริมสร้างและพัฒนาศักยภาพทุนมนุษย์**

๔.๑.๑ ปรับเปลี่ยนค่านิยมคนไทยให้มีคุณธรรม จริยธรรม มีวินัย จิตสาธารณะ และพฤติกรรมที่พึงประสงค์

๔.๑.๒ พัฒนาศักยภาพคนให้มีทักษะความรู้ และความสามารถในการดำรงชีวิตอย่างมีคุณค่า

๔.๑.๓ ยกย่องคุณภาพการศึกษาและการเรียนรู้ตลอดชีวิต

๔.๑.๔ ลดปัจจัยเสี่ยงด้านสุขภาพและให้ทุกภาคส่วนคำนึงถึงผลกระทบต่อสุขภาพ

๔.๑.๕ เพิ่มประสิทธิภาพการบริหารจัดการระบบสุขภาพภาครัฐและปรับระบบการเงินการคลังด้านสุขภาพ

๔.๑.๖ พัฒนาระบบการดูแลและสร้างสภาพแวดล้อมที่เหมาะสมกับสังคมสูงวัย

๔.๑.๗ ผลักดันให้สถาบันทางสังคมมีส่วนร่วมพัฒนาประเทศอย่างเข้มแข็ง

**๔.๒ ยุทธศาสตร์การสร้างความเป็นธรรมและลดความเหลื่อมล้ำในสังคม**

๔.๒.๑ การเพิ่มโอกาสให้กับกลุ่มเปราะบางประชากรร้อยละ ๔๐ ที่มีรายได้ต่ำสุดให้สามารถเข้าถึงบริการ ที่มีคุณภาพของรัฐ และมีอาชีพ

๔.๒.๒ การกระจายการให้บริการภาครัฐทั้งด้านการศึกษา สาธารณสุข และสวัสดิการที่มีคุณภาพให้ ครอบคลุมและทั่วถึง

๔.๒.๓ การเสริมสร้างศักยภาพชุมชน การพัฒนาเศรษฐกิจชุมชน และการสร้างความเข้มแข็งการเงิน ฐานรากตามหลักปรัชญาของเศรษฐกิจพอเพียงเพื่อให้ชุมชนสามารถพึ่งพาตนเองได้ มีสิทธิในการจัดการทุน ที่ดินและทรัพยากรภายในชุมชน

**๔.๓ ยุทธศาสตร์การสร้างความเข้มแข็งทางเศรษฐกิจและแข่งขันได้อย่างยั่งยืน**

๔.๓.๑ การบริหารจัดการเศรษฐกิจส่วนรวม

๔.๓.๒ การเสริมสร้างและพัฒนาขีดความสามารถในการแข่งขันของภาคการผลิตและบริการ

**๔.๔ ยุทธศาสตร์การเติบโตที่เป็นมิตรกับสิ่งแวดล้อมเพื่อการพัฒนาอย่างยั่งยืน**

๔.๔.๑ การรักษาฟื้นฟูทรัพยากรธรรมชาติ สร้างสมดุลของการอนุรักษ์และใช้ประโยชน์อย่างยั่งยืนและ เป็นธรรม

๔.๔.๒ เพิ่มประสิทธิภาพการบริหารจัดการทรัพยากรน้ำเพื่อให้เกิดความมั่นคง สมดุล และยั่งยืน

๔.๔.๓ แก้ไขปัญหาวิกฤตสิ่งแวดล้อม

๔.๔.๔ ส่งเสริมการผลิตและการบริโภคที่เป็นมิตรกับสิ่งแวดล้อม

๔.๔.๕ สนับสนุนการลดการปล่อยก๊าซเรือนกระจก และเพิ่มขีดความสามารถในการปรับตัวต่อการเปลี่ยนแปลงสภาพภูมิอากาศ

๔.๔.๖ บริหารจัดการเพื่อลดความเสี่ยงด้านภัยพิบัติ

๔.๔.๗ พัฒนาระบบการบริหารจัดการและกลไกแก้ไขปัญหาความขัดแย้งด้านทรัพยากรธรรมชาติและ สิ่งแวดล้อม

๔.๔.๘ การพัฒนาความร่วมมือด้านสิ่งแวดล้อมระหว่างประเทศ



#### ๔.๕ ยุทธศาสตร์การเสริมสร้างความมั่นคงแห่งชาติเพื่อการพัฒนาประเทศสู่ความมั่นคงและยั่งยืน

๔.๕.๑ การรักษาความมั่นคงภายใน เพื่อให้เกิดความสงบในสังคมและธำรงไว้ซึ่งสถาบันหลักของชาติ

๔.๕.๒ การพัฒนาเสริมสร้างศักยภาพการป้องกันประเทศ เพื่อเตรียมความพร้อมในการรับมือภัยคุกคาม ทั้งการทหารและภัยคุกคามอื่น ๆ

๔.๕.๓ การส่งเสริมความร่วมมือกับต่างประเทศด้านความมั่นคง เพื่อบูรณาการความร่วมมือกับมิตร ประเทศเพื่อผลประโยชน์ทางเศรษฐกิจ สังคม และการป้องกันภัยคุกคามข้ามชาติ

๔.๕.๔ การรักษาความมั่นคงและผลประโยชน์ของชาติทางทะเลเพื่อคงไว้ซึ่งอำนาจอธิปไตยและสิทธิ อธิปไตยในเขตทางทะเล

๔.๕.๕ การบริหารจัดการความมั่นคงเพื่อการพัฒนา เพื่อให้เกิดความสอดคล้องกันระหว่างแผนงานที่ เกี่ยวข้องกับความมั่นคงกับแผนงานการพัฒนาอื่น ๆ ภายใต้การมีส่วนร่วมของภาคประชาชน

#### ๔.๖ ยุทธศาสตร์การบริหารจัดการในภาครัฐ การป้องกันการทุจริตประพฤติมิชอบและธรรมาภิบาลในสังคมไทย

๔.๖.๑ ปรับปรุงโครงสร้างหน่วยงาน บทบาท ภารกิจ และคุณภาพบุคลากรภาครัฐ ให้มีความโปร่งใส ทันสมัย คล่องตัว มีขนาดที่เหมาะสม เกิดความคุ้มค่า

๔.๖.๒ ปรับปรุงกระบวนการงบประมาณ และสร้างกลไกในการติดตามตรวจสอบการเงินการคลังภาครัฐ

๔.๖.๓ เพิ่มประสิทธิภาพและยกระดับการให้บริการสาธารณะให้ได้มาตรฐานสากล

๔.๖.๔ เพิ่มประสิทธิภาพการบริหารจัดการให้แก่องค์กรปกครองส่วนท้องถิ่น

๔.๖.๕ ป้องกันและปราบปรามการทุจริตและประพฤติมิชอบ

๔.๖.๖ ปฏิรูปกฎหมายและกระบวนการยุติธรรมให้มีความทันสมัย เป็นธรรม และสอดคล้องกับข้อบังคับ สากลหรือข้อตกลงระหว่างประเทศ

#### ๔.๗ ยุทธศาสตร์การพัฒนาโครงสร้างพื้นฐานและระบบโลจิสติกส์

๔.๗.๑ การพัฒนาโครงสร้างพื้นฐานด้านขนส่ง

๔.๗.๒ การสนับสนุนการพัฒนาระบบขนส่ง

๔.๗.๓ การพัฒนาระบบโลจิสติกส์

๔.๗.๔ การพัฒนาด้านพลังงาน

๔.๗.๕ การพัฒนาเศรษฐกิจดิจิทัล

๔.๗.๖ การพัฒนาระบบน้ำประปา

#### ๔.๘ ยุทธศาสตร์การพัฒนาวิทยาศาสตร์ เทคโนโลยี วิจัย และนวัตกรรม

๔.๘.๑ เร่งส่งเสริมการลงทุนวิจัยและพัฒนาและผลักดันสู่การใช้ประโยชน์ในเชิงพาณิชย์และเชิงสังคม

๔.๘.๒ พัฒนาผู้ประกอบการให้เป็นผู้ประกอบการทางเทคโนโลยี

๔.๘.๓ พัฒนาสภาวะแวดล้อมของการพัฒนาวิทยาศาสตร์ เทคโนโลยี วิจัย และนวัตกรรม

**๔.๙ ยุทธศาสตร์การพัฒนาภาค เมือง และพื้นที่เศรษฐกิจ**

๔.๙.๑ การพัฒนาภาคเพื่อสร้างโอกาสทางเศรษฐกิจให้กระจายตัวอย่างทั่วถึง

๔.๙.๒ การพัฒนาเมือง

๔.๙.๓ การพัฒนาพื้นที่เศรษฐกิจ

**๔.๑๐ ยุทธศาสตร์ความร่วมมือระหว่างประเทศเพื่อการพัฒนา**

๔.๑๐.๑ ขยายความร่วมมือทางการค้าและการลงทุนกับมิตรประเทศ และแสวงหาตลาดใหม่สำหรับสินค้าและบริการของไทย

๔.๑๐.๒ พัฒนาคือความเชื่อมโยงด้านการคมนาคมขนส่ง โลจิสติกส์ และโทรคมนาคมในกรอบความร่วมมือ อนุภาคภายใต้แผนงาน GMS, ACMECS, IMT-GT, BIMSTEC และ JDS และภูมิภาคอาเซียน เพื่ออำนวยความสะดวกและลดต้นทุนด้านโลจิสติกส์ ๓

๔.๑๐.๓ พัฒนาและส่งเสริมให้ไทยเป็นฐานของการประกอบธุรกิจ การบริการ และการลงทุนที่โดดเด่น ในภูมิภาค

๔.๑๐.๔ ส่งเสริมการลงทุนไทยในต่างประเทศ (Outward investment) ของผู้ประกอบการไทย

๔.๑๐.๕ เปิดประตูการค้าและพัฒนาความร่วมมือกับประเทศเพื่อนบ้านในลักษณะหุ้นส่วนทางยุทธศาสตร์ ทั้งในระดับอนุภูมิภาค และภูมิภาคที่มีความเสมอภาคกัน

๔.๑๐.๖ การสร้างความเป็นหุ้นส่วนการพัฒนา กับประเทศในอนุภูมิภาค ภูมิภาค และนานาชาติ

๔.๑๐.๗ เข้าร่วมเป็นภาคีความร่วมมือระหว่างประเทศโดยมีบทบาทที่สร้างสรรค์

๔.๑๐.๘ ส่งเสริมความร่วมมือกับภูมิภาคและนานาชาติในการสร้างความมั่นคง

๔.๑๐.๙ บูรณาการภารกิจด้านความร่วมมือระหว่างประเทศและด้านการต่างประเทศ

๔.๑๐.๑๐ ส่งเสริมให้เกิดการปรับตัวภายในประเทศที่สำคัญ

**๕. การขับเคลื่อนแผนพัฒนาฯ ฉบับที่ ๑๒ สู่การปฏิบัติ**

๕.๑ หลักการ

๕.๒ แนวทางขับเคลื่อนแผนพัฒนาฯ ฉบับที่ ๑๒

๕.๓ การติดตามประเมินผลแผนพัฒนาฯ ฉบับที่ ๑๒

**๑.๓ แผนพัฒนาภาค/แผนพัฒนากลุ่มจังหวัด/แผนพัฒนาจังหวัด****๑.๓.๑ แผนพัฒนาภาคใต้ พ.ศ.๒๕๖๐-๒๕๖๕ ฉบับทบทวน****แนวคิดและทิศทางการพัฒนาภาคใต้**

ภาคใต้มีแหล่งท่องเที่ยวทางทะเลที่มีชื่อเสียงระดับโลก และแหล่งท่องเที่ยวที่มีศักยภาพ สามารถสร้างรายได้ให้กับภาคทั้งพื้นที่ตอนในและชายฝั่งทะเลทั้งสองด้าน รวมทั้งมีระบบนิเวศชายฝั่งที่เป็นแหล่งเพาะพันธุ์สัตว์น้ำตามธรรมชาติ และเหมาะกับการเพาะเลี้ยงสัตว์น้ำชายฝั่ง ในขณะที่การผลิตภาคเกษตร ได้แก่ ยางพารา และปาล์มน้ำมันซึ่งเป็นแหล่งผลิต และแปรรูปที่สำคัญของประเทศยังเป็นแบบดั้งเดิม นอกจากนี้ ภาคใต้มีความได้เปรียบด้านสภาพที่ตั้งทางภูมิศาสตร์ที่อยู่ใกล้เส้นทางการค้าโลก สามารถเชื่อมโยง การพัฒนากับพื้นที่ภาคอื่นๆ ของประเทศ รวมทั้งภูมิภาคเอเชียใต้และเอเชียตะวันออก ดังนั้น การพัฒนาภาคใต้ควรพัฒนาการ



ท่องเที่ยวให้เป็นมาตรฐานสากลเพื่อรักษาความมีชื่อเสียง ของแหล่งท่องเที่ยวระดับโลก พร้อมกับพัฒนาแหล่งท่องเที่ยวที่มีศักยภาพให้เป็นที่รู้จักในระดับนานาชาติ ใช้เทคโนโลยีและนวัตกรรมในการผลิตและแปรรูปภาคเกษตร ควบคู่กับการอนุรักษ์ทรัพยากรธรรมชาติและสิ่งแวดล้อม รวมทั้งพัฒนาการเชื่อมโยงการค้า การลงทุนกับภูมิภาคต่างๆ ของโลก

#### เป้าหมายเชิงยุทธศาสตร์

“ภาคใต้เป็นเมืองท่องเที่ยวพักผ่อนตากอากาศระดับโลก เป็นศูนย์กลาง ผลิตภัณธ์ยางพาราและปาล์ม น้ำมันของประเทศ และเมืองเศรษฐกิจเชื่อมโยงการค้าการลงทุนกับภูมิภาคอื่น ของโลก”

#### วัตถุประสงค์

๑. เพื่อพัฒนาการท่องเที่ยวของภาคใต้ให้เป็นแหล่งท่องเที่ยวคุณภาพชั้นนำของโลก ๑๙ แผนพัฒนาภาคใต้
๒. เพื่อพัฒนาอุตสาหกรรมการแปรรูปยางพาราและปาล์มน้ำมันแห่งใหม่ของภาคและ เป็นมิตรกับสิ่งแวดล้อม
๓. เพื่อพัฒนาสินค้าเกษตรและอุตสาหกรรมเกษตรตลอดห่วงโซ่คุณค่าและเป็นมิตร กับสิ่งแวดล้อม
๔. เพื่อพัฒนาโครงสร้างพื้นฐานสนับสนุนการท่องเที่ยว การพัฒนาเขตอุตสาหกรรม และการเชื่อมโยงการค้าโลก
๕. เพื่อพัฒนาพื้นที่เศรษฐกิจใหม่ที่ก่อให้เกิดการกระจายกิจกรรมทางเศรษฐกิจและ สร้างโอกาสในการสร้างรายได้ให้แก่ชุมชน

#### เป้าหมาย

๑. อัตราการเจริญเติบโตทางเศรษฐกิจของภาคใต้ขยายตัวเพิ่มขึ้น
๒. สัมประสิทธิ์ความไม่เสมอภาค (Gini Coefficient) ในการกระจายรายได้ภาคใต้ลดลง

#### ยุทธศาสตร์การพัฒนา

แผนพัฒนาภาคใต้ พ.ศ.๒๕๖๐-๒๕๖๕ ฉบับทบทวน มีทั้งหมด ๖ ยุทธศาสตร์ ดังนี้

**ยุทธศาสตร์ที่ ๑ พัฒนาการท่องเที่ยวของภาคใต้ให้เป็นแหล่งท่องเที่ยวคุณภาพชั้นนำ ของโลก**

#### แนวทางการพัฒนา

- ๑) ยกกระดับมาตรฐานบริการ และส่งเสริมธุรกิจต่อเนื่องในแหล่งท่องเที่ยว ที่มีชื่อเสียงของภาค
- ๒) พัฒนาและสนับสนุนรูปแบบการท่องเที่ยวเรือสำราญ และการท่องเที่ยว เชิงอาหาร
- ๓) พัฒนาเมืองท่องเที่ยวหลัก (ภูเก็ต) ให้เป็นเมืองอัจฉริยะ (Smart City) และมีระบบ ขนส่งมวลชน (Monorail)
- ๔) พัฒนาแหล่งท่องเที่ยวบนบกบริเวณตอนในของภาคเชื่อมโยงกับแหล่งท่องเที่ยว ทางทะเลที่มีชื่อเสียง
- ๕) พัฒนากิจกรรมและบริการท่องเที่ยวรูปแบบใหม่ให้มีความหลากหลายเพื่อสร้างมูลค่าเพิ่มให้กับการท่องเที่ยวที่สำคัญของภาค



**ยุทธศาสตร์ที่ ๒ พัฒนาอุตสาหกรรมการแปรรูปยางพาราและปาล์มน้ำมันแห่งใหม่ ของประเทศ**  
**แนวทางการพัฒนา**

- ๑) พัฒนาเขตอุตสาหกรรมแปรรูปยางพาราขนาดใหญ่-สะเดา ที่ครบวงจรและ เป็นมิตรกับสิ่งแวดล้อมพัฒนาและสนับสนุนรูปแบบการท่องเที่ยวเรือสำราญ และการท่องเที่ยว เชิงอาหาร
- ๒) พัฒนาเขตอุตสาหกรรมโอเลโอเคมีคอล แบบครบวงจรในจังหวัดกระบี่ สุราษฎร์ธานี และชุมพร
- ๓) พัฒนาและสนับสนุนการใช้เทคโนโลยีชีวภาพและนวัตกรรมในการผลิต ภาคเกษตร

**ยุทธศาสตร์ที่ ๓ พัฒนาการผลิตสินค้าเกษตรหลักของภาคและสร้างความเข้มแข็ง**  
**สถาบันเกษตรกร**

**แนวทางการพัฒนา**

- ๑) ยกกระดับการผลิตสินค้าเกษตรที่เป็นอัตลักษณ์ที่เหมาะสมกับศักยภาพพื้นที่ของภาค
- ๒) ยกกระดับอุตสาหกรรมการเพาะเลี้ยงกุ้งและสัตว์น้ำชายฝั่งและการทำ อุตสาหกรรมประมงทะเลที่ได้มาตรฐานสากล
- ๓) ส่งเสริมการทำเกษตรแบบผสมผสาน
- ๔) ส่งเสริมให้มีการใช้เทคโนโลยีและนวัตกรรมในการผลิตและบริหารจัดการฟาร์ม อย่างเป็นระบบ
- ๕) สร้างความเข้มแข็งให้กับกลุ่มเกษตรกรและชุมชน

**ยุทธศาสตร์ที่ ๔ พัฒนาโครงสร้างพื้นฐานสนับสนุนการท่องเที่ยว การพัฒนา เขตอุตสาหกรรม**  
**และการเชื่อมโยงการค้าโลก**

**แนวทางการพัฒนา**

- ๑) พัฒนาโครงข่ายคมนาคมขนส่งเชื่อมโยงการพัฒนาแหล่งท่องเที่ยวชั้นนำ แห่งใหม่กับแหล่งท่องเที่ยวที่มีชื่อเสียง
- ๒) พัฒนาและสนับสนุนท่าเรือสำราญในจังหวัดภูเก็ต
- ๓) พัฒนาระบบโครงสร้างพื้นฐานสนับสนุนการพัฒนาเขตอุตสาหกรรมแปรรูป ยางพาราขนาดใหญ่-สะเดา
- ๔) พัฒนาโครงสร้างพื้นฐานเชื่อมโยงภาคใต้กับเส้นทางการค้าโลก

**ยุทธศาสตร์ที่ ๕ อนุรักษ์ ป่าไม้ และบริหารจัดการทรัพยากรธรรมชาติและ สิ่งแวดล้อมอย่าง**  
**เป็นระบบเพื่อเป็นฐานการพัฒนาที่ยั่งยืน**

**แนวทางการพัฒนา**

- ๑) เพิ่มประสิทธิภาพการจัดการฐานทรัพยากรให้มีความอุดมสมบูรณ์
- ๒) วางระบบป้องกันและแก้ไขปัญหาการบริหารจัดการน้ำอย่างเป็นระบบ
- ๓) ส่งเสริมการใช้พลังงานทดแทนและเพิ่มประสิทธิภาพการใช้พลังงานเพื่อสร้าง ความมั่นคงด้านพลังงาน
- ๔) บริหารจัดการและแก้ไขปัญหาสิ่งแวดล้อมอย่างเป็นระบบ



## ยุทธศาสตร์ที่ ๖ พัฒนาพื้นที่ระเบียงเศรษฐกิจภาคใต้อย่างยั่งยืน

### แนวทางการพัฒนา

- ๑) พัฒนาประตูการค้าฝั่งตะวันตก (Western Gateway)
- ๒) พัฒนาประตูสู่การท่องเที่ยวอ่าวไทยและอันดามัน (Royal Coast & Andaman Route)
- ๓) พัฒนาอุตสาหกรรมฐานชีวภาพและการแปรรูปการเกษตรมูลค่าสูง (Bio-Based & Processed Agricultural Products)
- ๔) การอนุรักษ์ทรัพยากรธรรมชาติ การส่งเสริมวัฒนธรรม และการพัฒนาเมืองน่าอยู่ (Green Culture & Livable Cities)

### ๑.๓.๒ แผนพัฒนากลุ่มจังหวัดภาคใต้ฝั่งอ่าวไทย (ชุมพร สุราษฎร์ธานี นครศรีธรรมราช พัทลุง สงขลา) (พ.ศ.๒๕๖๑-๒๕๖๕) ฉบับทบทวน

#### ๑. เป้าหมายการพัฒนาของกลุ่มจังหวัดภาคใต้ฝั่งอ่าวไทย

“เป็นศูนย์กลางการเกษตร การค้า การลงทุน การท่องเที่ยวนานาชาติ โลจิสติกส์ที่สมบูรณ์ เป็นมิตรกับสิ่งแวดล้อม สังคมคุณภาพ”

#### ๒. พันธกิจ (Mission)

๑. พัฒนาการผลิต การแปรรูปและการบริหารจัดการปาล์ม น้ำมัน ยางพารา ข้าว ไม้ผล การประมง การเพาะเลี้ยงสัตว์น้ำเศรษฐกิจ รวมถึงการปศุสัตว์ ที่สามารถสร้างความโดดเด่น
๒. ส่งเสริมการค้า การลงทุน และการบริการอย่างครบวงจร
๓. พัฒนาทรัพยากรการท่องเที่ยว สร้างรูปแบบการท่องเที่ยวที่หลากหลาย การบริหารจัดการ และสร้างเครือข่ายการท่องเที่ยวระหว่างกลุ่มจังหวัด
๔. พัฒนาระบบโครงสร้างพื้นฐาน การขนส่งและโลจิสติกส์ เพื่อรองรับการพัฒนาของกลุ่มจังหวัด
๕. อนุรักษ์ทรัพยากรธรรมชาติและสิ่งแวดล้อม ศิลปวัฒนธรรม และสภาพสังคมที่ดี

#### ๓. เป้าประสงค์รวม

๑. กลุ่มจังหวัดเป็นศูนย์กลางการผลิตและแปรรูปยางพารา ปาล์ม น้ำมัน ข้าว ไม้ผล การเพาะเลี้ยงสัตว์น้ำเศรษฐกิจ และการเลี้ยงสัตว์เศรษฐกิจที่มีความโดดเด่นในพื้นที่
๒. กลุ่มจังหวัดมีมูลค่าการค้า การลงทุนที่เพิ่มขึ้น
๓. กลุ่มจังหวัดเป็นสถานที่ท่องเที่ยวนานาชาติที่มี คุณภาพ และมีความหลากหลายของรูปแบบการท่องเที่ยว
๔. มีระบบโครงสร้างพื้นฐาน และระบบโลจิสติกส์ที่มีศักยภาพในการรองรับการพัฒนาต่าง ๆ ของกลุ่มจังหวัด
๕. กลุ่มจังหวัดมีทรัพยากรธรรมชาติที่สมบูรณ์ มีสิ่งแวดล้อม สภาพสังคมที่ดี

**๔. ประเด็นการพัฒนา**

ประเด็นการพัฒนาด้านที่ ๑ การพัฒนาการเกษตรด้าน การผลิต แปรรูป การตลาดและการบริหารจัดการพืชเศรษฐกิจหลัก (ปาล์มน้ำมัน ยางพารา ข้าว ไม้ผล) การประมง และการปศุสัตว์

ประเด็นการพัฒนาด้านที่ ๒ การส่งเสริมการค้า การลงทุน การบริหารจัดการ การตลาด ในสินค้าและบริการอย่างครบวงจร ที่เชื่อมโยงการค้า การลงทุนระหว่างประเทศ

ประเด็นการพัฒนาด้านที่ ๓ การพัฒนาสู่การเป็นเมืองท่องเที่ยวระดับนานาชาติ ที่มีความหลากหลายของรูปแบบการท่องเที่ยว เพื่อรองรับนักท่องเที่ยวที่มีคุณภาพอย่างยั่งยืน

ประเด็นการพัฒนาด้านที่ ๔ การพัฒนาระบบโครงสร้างพื้นฐาน การขนส่งโลจิสติกส์ พลังงานระบบเครือข่าย การสื่อสาร สารสนเทศ เพื่อรองรับการพัฒนาของกลุ่มจังหวัด

ประเด็นการพัฒนาด้านที่ ๕ การพัฒนาสู่การเป็นเมืองสีเขียว และสังคมคุณภาพ

**๑.๓.๓ แผนพัฒนาจังหวัดนครศรีธรรมราช****ยุทธศาสตร์การพัฒนาจังหวัด**

๑. วิสัยทัศน์ “นครแห่งอารยธรรม นำอยู่น่าเที่ยว การเกษตรและอุตสาหกรรมยั่งยืน”

**คำนิยามวิสัยทัศน์**

คำจากวิสัยทัศน์	หมายถึง
นครแห่งอารยธรรม	นครศรีธรรมราชเมืองที่มีความหลากหลายทางศาสนา พลเมืองอยู่ร่วมกันอย่างเอื้ออาทร มีแหล่งบมเพาะบุคคลด้วยด้วยสถาบันการเรียนรู้ทั้งในและนอกระบบ และมีประเพณี วัฒนธรรมที่สืบทอดอย่างยาวนาน
นำอยู่น่าเที่ยว	เมืองที่ปลอดภัยจากอาชญากรรม อุบัติภัย ภัยพิบัติทางธรรมชาติ ชุมชนเข้มแข็ง เป็นที่อยู่อาศัยขั้นดี และประชาชนมีความสุข มีสุขภาพอนามัยดี ชุมชนมีความมั่นคงทางอาหารสูง เป็นเมืองอาหารปลอดภัย เมืองสีเขียวที่เป็นมิตรกับสิ่งแวดล้อม เมืองพลังงานสะอาด เมืองที่มีการจัดการทรัพยากรธรรมชาติ น้ำ การบริหารจัดการสิ่งแวดล้อมอย่างยั่งยืน เมืองที่มีระบบสาธารณสุขโรค ระบบคมนาคมที่เชื่อมโยงทั้งทางบก ทางราง ทางน้ำ ทางอากาศอย่างครบวงจร ระบบโลจิสติกส์ได้มาตรฐาน ประชาชนมีความเป็นเจ้าบ้านที่ดี และเป็นคนมีอัธยาศัยไมตรีที่ดี เป็นเมืองแห่งท่องเที่ยวที่อบอุ่น
การเกษตรและอุตสาหกรรมยั่งยืน	นครศรีธรรมราชมีฐานเศรษฐกิจเข้มแข็งจากภายในจังหวัด เป็นแหล่งการผลิตทางการเกษตรที่มีความสมดุลของระบบนิเวศ และสภาพแวดล้อม มุ่งเน้นการผลิตที่มีคุณภาพ ปลอดภัย มีมาตรฐาน และเพิ่มมูลค่า ตรงตามความต้องการของผู้บริโภค และนำนวัตกรรม เทคโนโลยีอันทันสมัยมาประยุกต์ใช้ ส่งผลให้เกษตรกร ประชาชนชาวจังหวัดนครศรีธรรมราช มีงาน อาชีพ รายได้ การบริหารจัดการด้านโครงสร้างพื้นฐานการผลิตทางการเกษตรที่มีประสิทธิภาพสูงสุดในเรื่อง ดิน



คำจากวิสัยทัศน์	หมายถึง
	น้ำ และระบบชลประทาน รวมทั้งการจัดสรรที่ดินทำกิน เป็นเมืองที่เน้นการจัดการด้านการส่งเสริมการผลิตพืช สัตว์ ประมง การพัฒนาศักยภาพเกษตรกรสู่ Smart Farmer การพัฒนาองค์กรเกษตรกร ให้เข้มแข็งการบริหารจัดการฟาร์มสู่ Smart Farm ระบบการวางแผนการผลิต เพื่อการสร้างมูลค่าผ่านการแปรรูปและ การพัฒนาตลาดสินค้าเกษตร ที่มีความยั่งยืนและเชื่อมโยงเครือข่ายด้านการตลาดทั้ง ภายในและภายนอกประเทศ มีการแปรรูปเพิ่มคุณค่า มูลค่าสินค้าเกษตรสร้าง ผลตอบแทนเชิงเศรษฐกิจ และการประยุกต์ใช้นวัตกรรมด้านการเกษตรชุมชนภูมิ ปัญญาท้องถิ่น เศรษฐกิจเติบโตจากการท่องเที่ยว เป็นแหล่งท่องเที่ยวทาง วัฒนธรรมและธรรมชาติ นิเวศน์ป่าเขา และทางทะเล และการท่องเที่ยวทางพุทธ ศาสนา เศรษฐกิจจากฐานการค้า การลงทุน การบริการ และอุตสาหกรรมที่เป็น มิตรกับสิ่งแวดล้อม ที่เติบโต และแข่งขันได้

## ๒. จุดยืนการพัฒนาของจังหวัด

จากข้อมูลการวิเคราะห์ศักยภาพของจังหวัด และกำหนดทิศทางการพัฒนายุทธศาสตร์ในภาพรวมของ จังหวัดนครศรีธรรมราช ได้กำหนดจุดยืนการพัฒนาของจังหวัด ๓ ประเด็น ดังนี้

๑. เมืองสืบสานศิลปวัฒนธรรม สงบสุข น่าเที่ยว
๒. เมืองเกษตรนวัตกรรม และอุตสาหกรรมสีเขียว
๓. ศูนย์กลางการคมนาคมขนส่ง และกระจายสินค้าของภาคใต้

## ๓. เป้าหมายการพัฒนา

๑. เพิ่มรายได้จากการเกษตร อุตสาหกรรมและการท่องเที่ยว ยกกระดับมาตรฐานคุณภาพ
๒. เพิ่มรายได้จากการท่องเที่ยว
๓. ทรัพยากรธรรมชาติและสิ่งแวดล้อมได้รับการจัดการอย่างมีประสิทธิภาพและยั่งยืน
๔. ประชาชนยึดหลักธรรมะในการดำเนินชีวิต และมีคุณภาพชีวิตที่ดีขึ้น
๕. ศิลปวัฒนธรรม และประเพณีมีการสืบสานอย่างต่อเนื่อง

## ๔. ประเด็นยุทธศาสตร์การพัฒนา

๑. การบริหารจัดการเกษตรและอุตสาหกรรมสู่มาตรฐานครบวงจรและเป็นมิตรกับ สิ่งแวดล้อม
๒. การพัฒนาการท่องเที่ยวบนพื้นฐานธรรมะ ธรรมชาติและศิลปวัฒนธรรม
๓. การบริหารจัดการทรัพยากรธรรมชาติและสิ่งแวดล้อมอย่างยั่งยืน
๔. การพัฒนาคน ชุมชน และสังคมให้น่าอยู่ เข้มแข็งตามปรัชญาเศรษฐกิจพอเพียง
๕. การรักษาความมั่นคงและความสงบเรียบร้อย
๖. การส่งเสริมศาสนา ศิลปะ และวัฒนธรรม



๑.๕ ยุทธศาสตร์การพัฒนาระบบโครงสร้างและบูรณาการเชื่อมโยงระหว่างหน่วยงานราชการและภาคประชาสังคม  
(พ.ศ.๒๕๖๖-๒๕๗๐)

### วิสัยทัศน์

“องค์กรหลักในการพัฒนา ยึดหลักธรรมาภิบาล และปรัชญาเศรษฐกิจพอเพียง”

#### ยุทธศาสตร์การพัฒนา

ยุทธศาสตร์การพัฒนาขององค์กรปกครองส่วนท้องถิ่นในเขตจังหวัดนครศรีธรรมราช (พ.ศ.๒๕๖๑-๒๕๖๕) ได้กำหนดขึ้นเพื่อให้สอดคล้องกับสภาพการณ์ในปัจจุบัน ภายใต้แนวคิด “หลักความพอเพียง” ตามแนวพระราชดำริฯ โดยอาศัยกรอบแนวทางจากยุทธศาสตร์การพัฒนาประเทศ แผนพัฒนาเศรษฐกิจและสังคมแห่งชาติ ฉบับที่ ๑๒ แผนพัฒนาภาคใต้ ยุทธศาสตร์การพัฒนากลุ่มจังหวัดภาคใต้ฝั่งอ่าวไทย ยุทธศาสตร์การพัฒนาจังหวัดนครศรีธรรมราช และภารกิจ ๖ ด้าน ขององค์กรปกครองส่วนท้องถิ่นตามแผนปฏิบัติการกำหนดขั้นตอนการกระจายอำนาจ ฯ มาตรา๓๒(๑) รวมทั้ง ได้ทบทวนจากยุทธศาสตร์การพัฒนากลุ่มจังหวัดนครศรีธรรมราช ฉบับปี พ.ศ.๒๕๖๑-๒๕๖๕ ประกอบด้วย ยุทธศาสตร์ พันธกิจ และเป้าหมายการพัฒนา ดังนี้

#### ยุทธศาสตร์ที่ ๑ การพัฒนาเศรษฐกิจ

##### พันธกิจ

๑. พัฒนาศักยภาพเกษตรกรให้มีองค์ความรู้ตามแนวพระราชดำริเศรษฐกิจพอเพียง การบริหารจัดการการตลาด และส่งเสริมการสร้างเครือข่ายเกษตรกร

๒. พัฒนาอาชีพที่สอดคล้องกับบริบทของชุมชน และความต้องการของตลาด วิสาหกิจชุมชน สนับสนุนการใช้ภูมิปัญญาท้องถิ่นและส่งเสริมการนำเทคโนโลยีมาใช้ในการเพิ่มมูลค่าการผลิต ด้านการเกษตร อุตสาหกรรมและบริการ ฯลฯ

๓. ส่งเสริมการผลิตและจำหน่ายสินค้าเกษตรทั้งที่เป็นอาหาร มีใช้อาหาร และพลังงานทดแทน

๔. สนับสนุนการจัดรูปที่ดินเพื่อการพัฒนาชุมชนเมืองและชนบท

๕. จัดให้มีระบบโครงสร้างพื้นฐานและแหล่งน้ำเพื่อการเกษตรอย่างทั่วถึงและเพียงพอ

๖. พัฒนาทรัพยากรเพื่อการท่องเที่ยว ทั้งแหล่งท่องเที่ยว บุคลากร ภาคการตลาด ประชาสัมพันธ์การท่องเที่ยว เพื่อเสริมสร้างภาพลักษณ์ที่ดีของจังหวัด

๗. ส่งเสริมการลงทุน การพาณิชย์ และการพัฒนาธุรกิจที่เกี่ยวข้องกับการท่องเที่ยว

๘. ส่งเสริม สนับสนุนการวิจัยพัฒนาที่ผสมผสานภูมิปัญญาท้องถิ่นกับองค์ความรู้ใหม่ สนับสนุนการวิจัยและพัฒนานวัตกรรมระหว่างนักวิชาการและชุมชน โดยให้ความสำคัญกับความสอดคล้องกับความต้องการ ภาคเศรษฐกิจชุมชน

๙. พัฒนาความเชื่อมโยงของระบบตลาด ระบบขนส่งและระบบโลจิสติกส์



### เป้าหมาย

๑. รายได้ของชุมชนเพิ่มขึ้นโดยเฉลี่ยร้อยละ ๑๐ ต่อปี
๒. ประชาชนได้ใช้ประโยชน์จากที่ดินอย่างเป็นธรรม ที่ดินมีคุณค่าและได้รับประโยชน์มากขึ้น
๓. จังหวัดนครศรีธรรมราชเป็นเมืองน่าท่องเที่ยวติดอันดับของภาค
๔. เศรษฐกิจเติบโตในอัตราที่เหมาะสมกับศักยภาพของจังหวัด โดยให้ความสำคัญกับการเพิ่มคุณค่า การค้า การลงทุนของจังหวัด

### ยุทธศาสตร์ที่ ๒ การบริหารจัดการทรัพยากรธรรมชาติ สิ่งแวดล้อมและพลังงาน

#### พันธกิจ

๑. พื้นฟูพื้นที่ป่าและระบบนิเวศให้เกิดความอุดมสมบูรณ์
๒. ส่งเสริมการบริหารจัดการน้ำในพื้นที่ต้นน้ำและลุ่มน้ำอย่างมีประสิทธิภาพ โดยให้มีระบบช่วยตัดสินใจในการบริหารจัดการน้ำ ระบบพยากรณ์และเตือนภัยน้ำแล้งและน้ำท่วม รวมทั้งส่งเสริมให้มีระบบการจัดการน้ำเสีย
๓. ส่งเสริมให้มีมาตรการควบคุมการท่องเที่ยวในแหล่งท่องเที่ยวธรรมชาติในชุมชน ให้อยู่ในขีดความสามารถการรองรับของระบบนิเวศ
๔. ส่งเสริมการดำรงชีวิตตามวิถีไทย เพื่อปลูกฝังค่านิยมการบริโภค อย่างพอเพียงและยั่งยืน การสร้างเครือข่ายชุมชน เพื่อการอนุรักษ์ทรัพยากรธรรมชาติและสิ่งแวดล้อมชุมชน
๕. ส่งเสริมให้ชุมชน หมู่บ้านมีส่วนร่วมในการบริหารจัดการเพื่อลดมลพิษและควบคุมกิจกรรมที่ส่งผลกระทบต่อคุณภาพชีวิตและประชาชน เสริมสร้างประสิทธิภาพของกลไกการจัดการขยะชุมชน ขยะอันตราย ขยะอิเล็กทรอนิกส์ ขยะติดเชื้อ ส่งเสริมให้มีมาตรการสร้างแรงจูงใจให้เกิดการลดและคัดแยกขยะในแหล่งกำเนิด สนับสนุนการสร้างธุรกิจจากขยะรีไซเคิล และสนับสนุนให้มีระบบเก็บขนและกำจัดขยะ แบบรวมศูนย์
๖. เสริมสร้างประสิทธิภาพในการกำจัด บำบัดมลพิษ ทั้งด้านวิชาการ บุคลากร และสร้างจิตสำนึกของชุมชนในการมีส่วนร่วมติดตาม ตรวจสอบ เฝ้าระวัง แก้ไขปัญหาสิ่งแวดล้อม
๗. ส่งเสริมสนับสนุนครัวเรือน ชุมชน ใช้พลังงานทดแทน พลังงานทางเลือก พลังงานสะอาด
๘. สนับสนุนส่งเสริมการรังวัดและจัดทำแผนที่ เพื่อแสดงแนวเขตที่ดินของรัฐ
๙. ผลักดันให้มีระบบคุ้มครองสิทธิชุมชนและการแบ่งปันผลประโยชน์ที่เป็นธรรม อนุรักษ์พื้นที่ ความหลากหลายของพันธุกรรมท้องถิ่น เพื่อรักษา ปกป้องระบบนิเวศที่เชื่อมโยงวิถีชีวิตและวัฒนธรรมชุมชน

#### เป้าหมายการพัฒนา

๑. ทรัพยากรธรรมชาติและสิ่งแวดล้อมมีความสมดุลเชิงนิเวศน์อย่างยั่งยืน ประชาชนมีการดำรงชีวิตอยู่อย่างมีความสุขภายใต้คุณภาพสิ่งแวดล้อมที่ดี
๒. ประชาชนมีจิตสำนึกและมีส่วนร่วมในการบริหารจัดการทรัพยากรธรรมชาติและสิ่งแวดล้อม
๓. ครัวเรือน ชุมชน มีทางเลือกในการใช้พลังงาน และมีพลังงานใช้อย่างเพียงพอ
๔. คุณภาพสิ่งแวดล้อมอยู่ในเกณฑ์มาตรฐาน

**ยุทธศาสตร์ที่ ๓ การบริหารจัดการทรัพยากรธรรมชาติ สิ่งแวดล้อมและพลังงาน****พันธกิจ**

๑. พัฒนาทรัพยากรมนุษย์และองค์กรภาคประชาสังคมให้มีศักยภาพเพื่อรองรับการพัฒนาในทุกด้าน
  ๒. พัฒนาคุณภาพการศึกษา กระบวนการเรียนรู้คุณธรรม จริยธรรม จัดการศึกษาทั้งในและนอกระบบ สนับสนุนการจัดทำหลักสูตรท้องถิ่น ส่งเสริมให้เยาวชน ประชาชน ใช้ประโยชน์จากเทคโนโลยีสารสนเทศเชิงสร้างสรรค์ อย่างฉลาดเพื่อเสริมสร้างการเรียนรู้
  ๓. สนับสนุนบุคลากรทางการศึกษาให้กับพื้นที่การศึกษาที่ขาดแคลน
  ๔. พัฒนาและปรับเปลี่ยนพฤติกรรมสุขภาพอนามัย พัฒนาสิ่งแวดล้อมชุมชนให้ถูกสุขลักษณะ
  ๕. พัฒนาบุคลากรทางการแพทย์และสาธารณสุข ส่งเสริมการบริหารจัดการแพทย์แผนไทย (แพทย์ทางเลือก) ทั้งในระดับชุมชนและสถานพยาบาล
  ๖. ป้องกันควบคุมการแพร่ระบาดของยาเสพติดเพื่อลดจำนวนผู้เสพและผู้เกี่ยวข้องให้น้อยลง
  ๗. ควบคุมการแพร่ระบาดของโรคติดต่อร้ายแรงและป้องกันการเกิดโรคไม่ติดต่อ ฝ้าระวังป้องกันปัญหาการป่วยและตายด้วยโรคอุบัติใหม่
  ๘. ส่งเสริมการจัดระเบียบชุมชน สังคม การรักษาความสงบเรียบร้อยและการบรรเทาสาธารณภัยเพื่อความปลอดภัยในชีวิตและทรัพย์สินของประชาชน
  ๙. พัฒนาการกีฬา เสริมสร้างโอกาสให้ประชาชนทุกกลุ่มออกกำลังกายและเล่นกีฬา จัดหาสถานที่จัดกิจกรรมออกกำลังกายและเล่นกีฬาอย่างทั่วถึง
  ๑๐. ส่งเสริมการทำนุบำรุงและรักษา ศิลปวัฒนธรรม จารีตประเพณี ภูมิปัญญาท้องถิ่น พัฒนา พื้นฟู ต่อยอดแหล่งเรียนรู้ทางวัฒนธรรม เพื่อส่งเสริมการเรียนรู้ของเยาวชนและประชาชนและเผยแพร่สู่สังคมโลก
  ๑๑. สงเคราะห์ และพัฒนาเด็ก เยาวชน สตรี คนชรา คนพิการ และผู้ด้อยโอกาสในสังคมให้มีคุณภาพชีวิตที่ดีและพึ่งพาตนเองได้ มีอาชีพ มีงานทำ ได้รับการศึกษา
  ๑๒. สร้างกระบวนการมีส่วนร่วมเพื่อความเข้มแข็งของชุมชน สนับสนุนกระบวนการเรียนรู้ชุมชน การจัดทำแผนแม่บทชุมชน ส่งเสริมกิจกรรมชุมชนเกษตร อุตสาหกรรมชุมชน และสวัสดิการชุมชน
- เป้าหมายการพัฒนา**
๑. ประชาชน/เยาวชน มีความรู้ มีคุณธรรม จริยธรรม ดำรงชีวิตได้อย่างปกติสุข
  ๒. ประชาชนได้รับสวัสดิการพื้นฐานอย่างทั่วถึงเป็นธรรม และมีความปลอดภัยในชีวิตและทรัพย์สิน
  ๓. ประชาชนมีคุณภาพชีวิตเพิ่มขึ้นทั้งทางร่างกาย จิตใจ สติปัญญา รวมทั้งมีอนามัยการเจริญพันธุ์ที่เหมาะสมในทุกช่วงวัย
  ๔. ประชาชนมีโอกาสในการเข้าถึงระบบสุขภาพที่มีคุณภาพเพิ่มขึ้น และปัจจัยเสี่ยงต่อสุขภาพลดลง



## ยุทธศาสตร์ที่ ๔ การบริหารจัดการทรัพยากรธรรมชาติ สิ่งแวดล้อมและพลังงาน

## พันธกิจ

ทั่วถึง

๑. พัฒนาเส้นทางคมนาคมภายในเขตพื้นที่รับผิดชอบให้ได้มาตรฐาน สะดวกปลอดภัยอยู่
๒. พัฒนาระบบโครงสร้างพื้นฐานให้มีประสิทธิภาพและครบถ้วนเพียงพอ
๓. พัฒนาระบบสาธารณูปโภค สาธารณูปการขั้นพื้นฐาน ที่มีประสิทธิภาพทั่วถึงทุกพื้นที่

## เป้าหมายการพัฒนา

๑. ระบบโครงสร้างพื้นฐาน ที่ได้มาตรฐาน มีความสะดวก รวดเร็ว ปลอดภัย และเชื่อมโยงกับระบบขนส่งอื่น รวมทั้งเพียงพอต่อความต้องการของประชาชน
๒. มีระบบสาธารณูปโภค สาธารณูปการขั้นพื้นฐาน ที่มีประสิทธิภาพทั่วถึงทุกพื้นที่

## ยุทธศาสตร์ที่ ๕ การบริหารจัดการทรัพยากรธรรมชาติ สิ่งแวดล้อมและพลังงาน

## พันธกิจ

๑. รณรงค์สร้างกระบวนการเรียนรู้ ปลูกฝังจิตสำนึก ค่านิยมตามหลักการปกครองระบอบประชาธิปไตยอันมีพระมหากษัตริย์ทรงเป็นประมุข เสริมสร้างวัฒนธรรมการเมืองแบบประชาธิปไตยและจิตสำนึกธรรมาภิบาลให้แก่เยาวชนประชาชนทุกระดับ ทุกภาคส่วน
๒. พัฒนาการบริหารจัดการองค์การตามหลักธรรมาภิบาลให้มีประสิทธิภาพและโปร่งใส สนับสนุนให้ใช้ทรัพยากรในการบริหารอย่างคุ้มค่า ปรับปรุงระบบข้อมูลและรูปแบบการให้บริการประชาชน ลดขั้นตอนการทำงานเพื่ออำนวยความสะดวกแก่ประชาชน
๓. พัฒนาและส่งเสริมการจัดทำแผนพัฒนาท้องถิ่นที่ตอบสนองความต้องการในระดับชุมชน ภายใต้กระบวนการมีส่วนร่วมจากทุกภาคส่วน สนับสนุนให้มีระบบฐานข้อมูลกลางและระบบการติดตามประเมินผล
๔. พัฒนาศักยภาพบุคลากรขององค์กรอย่างสม่ำเสมอและต่อเนื่อง เพื่อเสริมสร้างประสิทธิภาพในการปฏิบัติราชการ

## เป้าหมายการพัฒนา

๑. ประชาชนมีจิตสำนึกที่ดี มีส่วนร่วมในการพัฒนาท้องถิ่น
๒. องค์กรปกครองส่วนท้องถิ่นมีความพร้อมในการแก้ปัญหาและให้บริการประชาชน
๓. มีการบริหารจัดการที่โปร่งใสและมีประสิทธิภาพ และเพิ่มการมีส่วนร่วมของทุกภาคีในการพัฒนา

๑๔ TH/AI/AND ๑๕

“ไทยแลนด์ ๔.๐” เป็นวิสัยทัศน์เชิงนโยบายการพัฒนาเศรษฐกิจของประเทศไทย หรือ โมเดลพัฒนา เศรษฐกิจของรัฐบาล ภายใต้การนำของพลเอกประยุทธ์ จันทร์โอชา นายกรัฐมนตรีและหัวหน้าคณะรักษาความสงบ แห่งชาติ (คสช.) ที่เข้ามาบริหารประเทศบนวิสัยทัศน์ที่ว่า “มั่นคง มั่งคั่ง และยั่งยืน” ที่มีภารกิจสำคัญในการ ขับเคลื่อนปฏิรูปประเทศด้านต่าง ๆ เพื่อปรับแก้จัดระบบ ปรับทิศทาง และสร้างหนทาง



พัฒนาประเทศให้เจริญ สามารถรับมือกับโอกาสและภัยคุกคามแบบใหม่ ๆ ที่เปลี่ยนแปลงอย่างรวดเร็ว รุนแรงในศตวรรษที่ ๒๑ ได้ เพื่อให้เข้าใจ “ประเทศไทย ๔.๐” ก่อนจะมาถึงประเทศไทย ๔.๐ ประเทศไทยก็ผ่านการพัฒนามาเป็นลำดับขั้นอย่างต่อเนื่อง เริ่มตั้งแต่ “ประเทศไทย ๑.๐” การดำรงอยู่และพัฒนาประเทศเน้นการเกษตรเป็นหลัก เช่น ผลิตและขาย พืชไร่ พืชสวน หมู หมา กา ไก่ เป็นต้น “ประเทศไทย ๒.๐” นอกจากเกษตรกรรมแล้วก็เน้นไปทางอุตสาหกรรมแต่เป็นอุตสาหกรรมเบา เช่น การผลิตและขายรองเท้า เครื่องหนัง เครื่องดื่ม เครื่องประดับ เครื่องเขียน กระเป๋า เครื่องนุ่งห่ม เป็นต้น “ประเทศไทย ๓.๐” ซึ่งเป็นยุคปัจจุบันเน้นหนักไปทางอุตสาหกรรมหนักและการส่งออก เช่น การผลิต และขาย ส่งออกเหล็กกล้า รถยนต์ ถังน้ำมัน แยกก๊าซธรรมชาติ ปูนซีเมนต์ เป็นต้น ประเทศไทยในยุค ๑.๐ ๒.๐ และ ๓.๐ รายได้ประเทศยังอยู่ในระดับปานกลาง ซึ่งประเทศจะอยู่อย่างนี้ไม่ได้ ต้องรีบพัฒนาเศรษฐกิจ สร้างประเทศ เพราะ Thailand ๓.๐ ที่เราเป็นกันมาตลอดจนถึงทุกวันนี้มันทำให้รายได้ประเทศอยู่ในระดับ ปานกลางเท่านั้น เราไม่สามารถยับยั้งไปจากจุดนี้ได้สักที เมื่อ ๕๐ ปีก่อน ช่วง พ.ศ.๒๕๐๐ - ๒๕๓๖ เศรษฐกิจของไทยเรามีการเติบโตอย่างมากถึงระดับ ๗ - ๘% ต่อปี แต่หลังจาก พ.ศ.๒๕๓๗ เป็นต้นมาจนถึงปัจจุบัน เศรษฐกิจ ไทยเติบโตขึ้นเพียง ๓ - ๔% ต่อปีเท่านั้น นอกจากนั้นยังมีเรื่องของ ‘ความเหลื่อมล้ำด้านความร่ำรวย’ อีก ต่างหาก และสุดท้ายก็เรื่องของ ‘ความไม่สมดุลในการพัฒนา’ ซึ่งเรื่องพวกนี้แหละที่ทำให้รัฐบาลต้องหันมา ใส่ใจ เร่งพัฒนาปฏิรูปโครงสร้างเศรษฐกิจกันยกใหญ่ เพื่อให้เราก้าวข้ามจาก Thailand ๓.๐ ไปสู่ Thailand ๔.๐ ให้ได้ใน ๓ - ๕ ปีนี้ จึงเป็นเหตุให้นำไปสู่ยุคที่สี่ เรียกว่า “ประเทศไทย ๔.๐” กำหนดแนวทางพัฒนาประเทศให้เป็นประเทศเศรษฐกิจใหม่ (New Engines of Growth) ประเทศและประชากรมีรายได้สูง, โดยวางเป้าหมายให้เกิดผลการพัฒนา ภายใน ๕ - ๖ ปีนี้คล้าย ๆ กับการวางภาพอนาคตทางเศรษฐกิจที่ชัดเจนของประเทศที่พัฒนา เช่น สหรัฐอเมริกา “A Nation of Makers” อังกฤษ “Design of Innovation” อินเดีย “Made in India” หรือประเทศเกาหลีใต้ ที่วางโมเดลเศรษฐกิจในชื่อ “Creative Economy”

“ประเทศไทย ๔.๐” เป็นความมุ่งมั่นของนายกรัฐมนตรี ที่ต้องการปรับเปลี่ยนโครงสร้างเศรษฐกิจ ไปสู่ “Value-Based Economy” หรือ “เศรษฐกิจที่ขับเคลื่อนด้วยนวัตกรรม” โดยมีฐานคิดหลัก คือ เปลี่ยนจากการผลิตสินค้า “โภคภัณฑ์” ไปสู่สินค้าเชิง “นวัตกรรม” เปลี่ยนจากการขับเคลื่อนประเทศด้วยภาคอุตสาหกรรม ไปสู่การขับเคลื่อนด้วยเทคโนโลยี ความคิดสร้างสรรค์และนวัตกรรม เปลี่ยนจากการเน้นภาคการผลิตสินค้า ไปสู่การเน้นภาคบริการมากขึ้น ดังนั้น “ประเทศไทย ๔.๐” จึงควรมีการเปลี่ยนวิธีการทำที่มีลักษณะสำคัญ คือ เปลี่ยนจากการเกษตร แบบดั้งเดิมในปัจจุบันไปสู่การเกษตรสมัยใหม่ ที่เน้นการบริหารจัดการและเทคโนโลยี (Smart Farming) โดย เกษตรกรต้องร่ำรวยขึ้น และเป็นเกษตรกรแบบเป็นผู้ประกอบการ (Entrepreneur) เปลี่ยนจาก Traditional SMEs หรือ SMEs ที่มีอยู่และรัฐต้องให้ความช่วยเหลืออยู่ตลอดเวลาไปสู่การเป็น Smart Enterprises และ Startups บริษัทเกิดใหม่ที่มีศักยภาพสูง เปลี่ยนจาก Traditional Services ซึ่งมีการสร้าง มูลค่าค่อนข้างต่ำ ไปสู่ High Value Services และเปลี่ยนจากแรงงานทักษะต่ำไปสู่แรงงานที่มีความรู้ ความเชี่ยวชาญ และทักษะสูง เพื่อให้เกิดผลจริงต้องมีการพัฒนา วิทยาการ ความคิดสร้างสรรค์ นวัตกรรม วิทยาศาสตร์ เทคโนโลยี และการวิจัยและพัฒนา แล้วต่อยอดในกลุ่มเทคโนโลยีและอุตสาหกรรมเป้าหมาย ดังนี้

๑. กลุ่มอาหาร เกษตร และเทคโนโลยีชีวภาพ เช่น สร้างเส้นทางธุรกิจใหม่ (New Startups) ด้านเทคโนโลยีการเกษตร เทคโนโลยีอาหาร เป็นต้น

๒. กลุ่มสาธารณสุข สุขภาพ และเทคโนโลยีทางการแพทย์ เช่น พัฒนาเทคโนโลยีสุขภาพ เทคโนโลยีการแพทย์ สปา เป็นต้น



๓. กลุ่มเครื่องมือ อุปกรณ์อัจฉริยะ หุ่นยนต์ และระบบเครื่องกลที่ใช้ระบบอิเล็กทรอนิกส์ควบคุม เช่น เทคโนโลยีหุ่นยนต์ เป็นต้น

๔. กลุ่มดิจิทัล เทคโนโลยีอินเทอร์เน็ตที่เชื่อมต่อและบังคับอุปกรณ์ต่าง ๆ ปัญญาประดิษฐ์และเทคโนโลยี สมอกลฝังตัว เช่น เทคโนโลยีด้านการเงิน อุปกรณ์เชื่อมต่อออนไลน์โดยไม่ต้องใช้คน เทคโนโลยีการศึกษา อี-มาร์เก็ตเพลส อี-คอมเมิร์ซ เป็นต้น

๕. กลุ่มอุตสาหกรรมสร้างสรรค์ วัฒนธรรม และบริการที่มีมูลค่าสูง เช่น เทคโนโลยีการออกแบบ ธุรกิจไลฟ์สไตล์ เทคโนโลยีการท่องเที่ยว การเพิ่มประสิทธิภาพการบริการ เป็นต้น

## ยุทธศาสตร์การพัฒนาของเทศบาลเมืองปากพูน

### ๒.๑ วิสัยทัศน์ (Vision)

เทศบาลเมืองปากพูนได้ดำเนินการพัฒนาและบูรณาการในด้านต่างๆ เพื่อนำพาเทศบาลไปสู่การพัฒนาที่ยั่งยืน ภายใต้ชีวิตวิถีใหม่ (New Normal) และดำเนินงานภายใต้วิสัยทัศน์

“ พลเมืองมีความรู้ อยู่อย่างไม่ยากจน สุขภาพคนแข็งแรง ”

### ๒.๒ ยุทธศาสตร์เทศบาลเมืองปากพูน

- ยุทธศาสตร์ที่ ๑ ด้านการเมืองการบริหาร
- ยุทธศาสตร์ที่ ๒ ด้านการศึกษา ศาสนา วัฒนธรรม เด็กและเยาวชน
- ยุทธศาสตร์ที่ ๓ ด้านสาธารณสุขและสิ่งแวดล้อม
- ยุทธศาสตร์ที่ ๔ ด้านเศรษฐกิจ
- ยุทธศาสตร์ที่ ๕ ด้านสังคมและสวัสดิการชุมชน
- ยุทธศาสตร์ที่ ๖ ด้านการป้องกันและบรรเทาสาธารณภัย
- ยุทธศาสตร์ที่ ๗ ด้านโครงสร้างพื้นฐานและสาธารณูปโภค
- ยุทธศาสตร์ที่ ๘ ด้านทรัพยากรธรรมชาติและระบบนิเวศวิทยา

### ๒.๓ เป้าประสงค์

๑. ดูแลรักษาความปลอดภัยในชีวิตและทรัพย์สินของประชาชนในเขตพื้นที่ตำบลปากพูน
๒. ส่งเสริมการมีส่วนร่วมของประชาชนในการร่วมกันพัฒนาเทศบาลและการบริหารจัดการบ้านเมืองที่ดี
๓. ส่งเสริมการสนับสนุนการพัฒนาศักยภาพของบุคลากรตลอดจนการใช้เทคโนโลยี และนวัตกรรมที่เหมาะสม
๔. พัฒนาการให้บริการอย่างมีประสิทธิภาพแก่ผู้ใช้บริการและประชาชนทั่วไป
๕. ส่งเสริมสนับสนุนการจัดทำแผนพัฒนาท้องถิ่น
๖. ปรับปรุงหลักสูตรการเรียนการสอนของสถานศึกษาในสังกัดเทศบาล



๗. ส่งเสริมสนับสนุนการศึกษาทั้งในระบบ นอกระบบ และการศึกษาตามอัธยาศัย
  ๘. สนับสนุนสวัสดิการการศึกษาให้กับบุคลากรที่ขาดโอกาส
  ๙. สนับสนุนให้มีการศึกษาวิจัยเพื่อการพัฒนาในด้านต่างๆ
  ๑๐. ส่งเสริมให้มีศูนย์เทคโนโลยีสารสนเทศ และอินเทอร์เน็ตชุมชนเพื่อการศึกษาและสืบค้น
  ๑๑. ส่งเสริมและสนับสนุนให้มีการศึกษาทางเลือก ทั้งแพทย์แผนปัจจุบัน แพทย์แผนจีน แพทย์แผนไทย หมอพื้นบ้าน ภูมิปัญญาชาวบ้าน
  ๑๒. สนับสนุนส่งเสริมให้มีศูนย์สมุนไพรเพื่อสนับสนุนการรักษาทางเลือกโดยการใช้ยาสมุนไพรควบคู่กับยาแผนปัจจุบัน
  ๑๓. สนับสนุนให้มีการบำบัดทางเลือกของผู้ป่วยทั้งกายและจิต
  ๑๔. ส่งเสริมและสนับสนุนกลุ่มอาชีพ วิสาหกิจชุมชน ปราชญ์ชาวบ้าน ภูมิปัญญาท้องถิ่น
  ๑๕. ส่งเสริมการท่องเที่ยวชุมชน
  ๑๖. ส่งเสริมให้มีกองทุนพัฒนารายได้ให้กับเด็กเยาวชนและประชาชนทั่วไป
  ๑๗. สนับสนุนและส่งเสริมการจำหน่ายสินค้าและผลผลิตทางเกษตร ปศุสัตว์ หรือผลิตภัณฑ์อื่นที่ผลิตโดยชุมชน
  ๑๘. สนับสนุนให้กองทุนสวัสดิการชุมชนจัดสวัสดิการชุมชนให้ครอบคลุมทุกกลุ่มวัย
  ๑๙. ส่งเสริมและสนับสนุนให้มีธนาคารความดีและร้านค้าความดี
  ๒๐. สนับสนุนให้มีศูนย์ดูแลผู้สูงอายุประจำตำบล
  ๒๑. สนับสนุนให้มีศูนย์พัฒนาคุณภาพชีวิตผู้พิการประจำตำบล
  ๒๒. สนับสนุนและส่งเสริมให้มีกิจกรรม กีฬา นันทนาการให้กับเด็กเยาวชนและประชาชนทั่วไป
  ๒๓. ส่งเสริมให้มีกองทุนภัยพิบัติประจำหมู่บ้านหรือชุมชน
  ๒๔. สนับสนุนให้มีศูนย์อนุรักษ์และบรรเทาสาธารณภัยชายฝั่ง
  ๒๕. ก่อสร้าง ปรับปรุง บุกเบิก ซ่อมแซม ถนนภายในเทศบาลให้ได้มาตรฐาน
  ๒๖. ก่อสร้าง ปรับปรุง ระบบระบายน้ำ ให้ได้มาตรฐาน
  ๒๗. พัฒนา ปรับปรุงระบบไฟฟ้า ให้ทั่วถึง
  ๒๘. ก่อสร้าง ปรับปรุง ระบบน้ำประปาให้ได้มาตรฐาน
  ๒๙. ส่งเสริมให้มีกลุ่มองค์กรภาคประชาชน ทุกภาคส่วนเข้ามามีบทบาทในการบริหารจัดการด้านทรัพยากรธรรมชาติและระบบนิเวศวิทยา
  ๓๐. ส่งเสริม สนับสนุน การดำเนินงานด้านทรัพยากรธรรมชาติและระบบนิเวศวิทยาเป็นแหล่งเรียนรู้ แหล่งท่องเที่ยวเชิงเรียนรู้และอนุรักษ์
  ๓๑. ส่งเสริม และรักษาทรัพยากรธรรมชาติและระบบนิเวศวิทยาให้น่าอยู่ น่าดู น่าชมอย่างยั่งยืน
- ๒.๔ ตัวชี้วัด**
๑. จำนวนกิจกรรมที่ดำเนินการ
  ๒. จำนวนครั้งที่อุดหนุน
  ๓. จำนวนครั้งที่จัดอบรม
  ๔. ความพึงพอใจผู้มาใช้บริการ
  ๕. จำนวนผู้มาใช้สิทธิเลือกตั้ง
  ๖. จำนวนครั้งที่ดำเนินการรับเสด็จ



๗. จำนวนอาคารที่ได้รับการปรับปรุง
๘. จำนวนที่ดินที่ได้จัดซื้อ
๙. ร้อยละจัดเก็บภาษีได้เพิ่มขึ้น
๑๐. จำนวนครั้งที่ชำระ
๑๑. จำนวนครั้งที่ปรับปรุง/ซ่อมแซม/ต่อเติม
๑๒. ความพึงพอใจผู้ร่วมงาน
๑๓. จำนวนโรงเรียนที่ได้รับการอุดหนุน
๑๔. จำนวนโรงเรียนที่จัดตั้งใหม่
๑๕. ความพึงพอใจของผู้ใช้สนาม
๑๖. จำนวนหน่วยงานที่ได้รับเงินอุดหนุน
๑๗. จำนวนครั้งในการมาใช้บริการ
๑๘. จำนวนสัตว์ที่ได้รับวัคซีน
๑๙. ร้อยละของอุบัติเหตุลดลง
๒๐. ปริมาณขยะที่ได้รับการกำจัด
๒๑. จำนวนประชาชนที่ได้รับความช่วยเหลือ
๒๒. ร้อยละของการเกิดอาชญากรรมลดลง
๒๓. จำนวนครั้งที่ช่วยเหลือผู้ประสบภัย
๒๔. ร้อยละของน้ำท่วมขังลดลง
๒๕. จำนวนภูมิทัศน์ที่ได้รับการปรับปรุง
๒๖. ความพึงพอใจของผู้ใช้น้ำประปา
๒๗. จำนวนนักท่องเที่ยวเพิ่มขึ้นร้อยละ

## ๒.๕ ค่าเป้าหมาย

๑. ยุทธศาสตร์ด้านการเมืองการบริหาร จำนวน ๑๙๐ โครงการ
๒. ยุทธศาสตร์ด้านการศึกษา ศาสนา วัฒนธรรม เด็กและเยาวชน จำนวน ๔๐๕ โครงการ
๓. ยุทธศาสตร์ด้านสาธารณสุขและสิ่งแวดล้อม จำนวน ๒๘๕ โครงการ
๔. ยุทธศาสตร์ด้านเศรษฐกิจ จำนวน ๘๕ โครงการ
๕. ยุทธศาสตร์ด้านสังคมและสวัสดิการชุมชน จำนวน ๒๐๐ โครงการ
๖. ยุทธศาสตร์ด้านการป้องกันและบรรเทาสาธารณภัย จำนวน ๔๕ โครงการ
๗. ยุทธศาสตร์ด้านโครงสร้างพื้นฐานและสาธารณสุขโรค จำนวน ๙๗๓ โครงการ
๘. ยุทธศาสตร์ด้านทรัพยากรธรรมชาติและระบบนิเวศวิทยา จำนวน ๑๗๓ โครงการ

## ๒.๖ กลยุทธ์

๑. พัฒนาการส่งเสริมการปกครองระบบประชาธิปไตย ความปรองดองสมานฉันท์และส่งเสริมการมีส่วนร่วมทุกภาคส่วน
๒. การพัฒนาศักยภาพของบุคลากร การพัฒนานวัตกรรมและเทคโนโลยีสารสนเทศและการจัดหาเครื่องมือ อุปกรณ์ เพื่อเพิ่มประสิทธิภาพการปฏิบัติงานของท้องถิ่น



๓. พัฒนาคุณภาพมาตรฐานการศึกษาทั้งในระบบ นอกระบบและการศึกษาตามอัธยาศัยให้มีคุณภาพ และตามเกณฑ์มาตรฐาน

๔. ส่งเสริมและสนับสนุนการอนุรักษ์สืบสานศิลปวัฒนธรรม จารีตประเพณีและภูมิปัญญาท้องถิ่น

๕. พัฒนาด้านสุขภาพ และการบริการด้านสุขภาพและการแพทย์ทางเลือก โดยใช้เทคโนโลยีสารสนเทศและเครื่องมือทางการแพทย์ที่ทันสมัย

๖. การพัฒนาการส่งเสริมการสร้างงานและสร้างอาชีพให้แก่ประชาชนทั้งในภาคเกษตรกรรม ภาคอุตสาหกรรม และหัตถกรรม กลุ่มวิสาหกิจชุมชน

๗. พัฒนาการส่งเสริมและสนับสนุนงานด้านสวัสดิการสังคมและสังคมสงเคราะห์การพัฒนาคุณภาพชีวิต ให้กับคนทุกช่วงวัยทุกสาขาอาชีพให้มีคุณภาพชีวิตที่ดี

๘. พัฒนางานรักษาความสงบเรียบร้อย และงานป้องกันและบรรเทาสาธารณภัยให้เป็นระบบและพร้อมในการป้องกันและบรรเทาสาธารณภัย ตามที่ต้องเผชิญกับภัยพิบัติ

๙. พัฒนาระบบคมนาคมและขนส่ง ทางระบายน้ำ สะพาน

๑๐. พัฒนาระบบสาธารณูปโภคและสาธารณูปการโครงสร้างพื้นฐานที่จำเป็น

๑๑. พัฒนาระบบแหล่งน้ำและระบบบริหารจัดการน้ำเพื่ออุปโภคบริโภคและการเกษตร

๑๒. พัฒนาด้านการส่งเสริมการอนุรักษ์ทรัพยากรธรรมชาติและจัดการสิ่งแวดล้อม ขยะมูลฝอยและสิ่ง

ปฏิกูล

๑๓. พัฒนาการท่องเที่ยวที่คำนึงถึงความยั่งยืนของสิ่งแวดล้อม สังคม วิถีชีวิตและวัฒนธรรมของท้องถิ่น

## ๒.๗ จุดยืนทางยุทธศาสตร์

๑. ยุทธศาสตร์ด้านการเมืองการบริหาร ยึดหลักประชาชนเป็นศูนย์กลาง ตามหลักการบริหารจัดการบ้านเมืองที่ดี หรือหลักธรรมาภิบาล และหลักการกระจายอำนาจสู่ภาคพลเมืองทำให้ประชาชนอยู่ดีกินดี อยู่เย็นเป็นสุข อยู่รอดปลอดภัย อยู่อย่างต่ำทำอย่างสูง

๒. ยุทธศาสตร์ด้านการศึกษา ศาสนา วัฒนธรรม เด็กและเยาวชน มุ่งเน้นการเรียนรู้ตลอดชีวิตของคนทุกช่วงวัย สร้างโอกาสทางการศึกษาให้แก่เด็กและเยาวชน ลดความเหลื่อมล้ำทางการศึกษาจัดการศึกษาทั้งในระบบ นอกระบบและตามอัธยาศัยให้กับคนทุกช่วงวัย อีกทั้งยังต้องบูรณาการให้สอดคล้องกับศาสนา ประเพณี ศิลปะ วัฒนธรรม วิถีชีวิต อย่างกลมกลืนและสร้างสรรค์

๓. ยุทธศาสตร์ด้านสาธารณสุขและสิ่งแวดล้อม ส่งเสริมให้ประชาชนสำนึกและตระหนักถึงความสำคัญทางด้านสุขภาพ และสิ่งแวดล้อม อีกทั้งให้เข้าถึงบริการด้านสุขภาพและการแพทย์ทางเลือกอย่างทั่วถึง เน้นการดูแลสุขภาพโดยชุมชนมีส่วนร่วม ใช้เทคโนโลยีสารสนเทศและเครื่องมือทางการแพทย์ที่ทันสมัย เน้นการพัฒนาาระบบอาสาและการประสานงานความร่วมมือจากองค์กรต่างๆ ทั้งภายในและภายนอกพื้นที่

๔. ยุทธศาสตร์ด้านเศรษฐกิจ ส่งเสริมให้ประชาชนในเขตพื้นที่มีรายได้เพียงพอต่อการดำรงชีวิต มีอาชีพและรายได้เสริม ส่งผลให้มีคุณภาพชีวิตและความเป็นอยู่ดีขึ้น

๕. ยุทธศาสตร์ด้านสังคมและสวัสดิการชุมชน มุ่งเน้นการพัฒนาคน โดยยึดคนเป็นศูนย์กลางและส่งเสริมสนับสนุนสวัสดิการชุมชนให้กับคนทุกช่วงวัยทุกสาขาอาชีพ ให้มีคุณภาพชีวิตที่ดี โดยใช้วิธีการและรูปแบบบริหารจัดการต่างๆ ที่จะส่งผลให้สังคมและประเทศชาติมีความเจริญรุ่งเรือง



๖. ยุทธศาสตร์ด้านการป้องกันและบรรเทาสาธารณภัย ส่งเสริมให้ชุมชนมีความพร้อมในการป้องกันและบรรเทาสาธารณภัยโดยชุมชนอันมีหน่วยงานทั้งภายในภายนอก ทั้งระบบราชการและเอกชนเป็นผู้สนับสนุนในงาน ตามที่ต้องเผชิญกับภัยพิบัติ ทั้งในระยะเตรียมการ เผชิญภัย ฟื้นฟูและบรรเทาภัย

๗. ยุทธศาสตร์ด้านโครงสร้างพื้นฐานและสาธารณูปโภค พัฒนาด้านโครงสร้างพื้นฐานและสาธารณูปโภคมุ่งเน้นความสะดวกรสบายที่ประชาชนทุกคนในเขตเทศบาลพึงจะได้รับโดยเท่าเทียมกัน

๘. ยุทธศาสตร์ด้านทรัพยากรธรรมชาติและระบบนิเวศวิทยา ส่งเสริมและพัฒนาให้เกิดสมดุลของทรัพยากรธรรมชาติและระบบนิเวศวิทยาอย่างยั่งยืน

๒.๘ ความเชื่อมโยงของยุทธศาสตร์

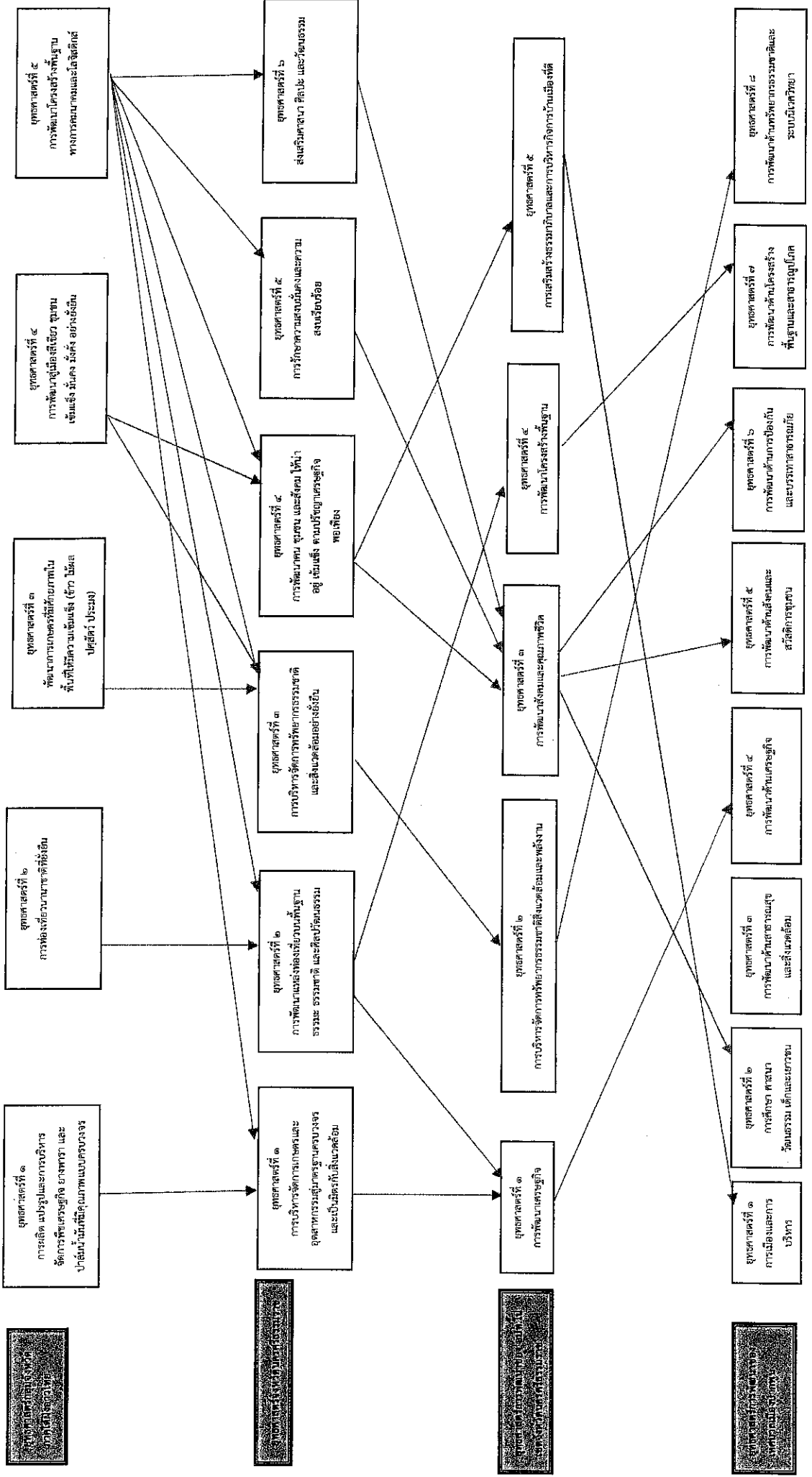

**๓.การวิเคราะห์เพื่อพัฒนาท้องถิ่น****๓.๑ การวิเคราะห์กรอบการจัดทำยุทธศาสตร์ขององค์กรปกครองส่วนท้องถิ่น**

ในการจัดทำแผนพัฒนาท้องถิ่น เทศบาลเมืองปากพูนได้วิเคราะห์ศักยภาพเพื่อประเมินสถานการณ์การพัฒนาเทศบาล เป็นการประเมินศักยภาพของท้องถิ่นในปัจจุบัน โดยใช้เทคนิค SWOT ANALYSIS การพิจารณาถึงปัจจัยภายใน ได้แก่ จุดแข็ง (Strengths : S) จุดอ่อน (Weaknesses : W) และปัจจัยภายนอก ได้แก่ โอกาส (Opportunities : O) และอุปสรรค (Threats : T) เป็นเครื่องมือ

**๑.ปัจจัยภายใน**

การวิเคราะห์ศักยภาพเพื่อประเมินสถานการณ์การพัฒนาเทศบาลเมืองปากพูนนั้น ปัจจัยภายในที่ต้องนำมาพิจารณา ได้แก่ ระบบการบริหาร ระเบียบกฎหมาย บุคลากร งบประมาณ ระบบฐานข้อมูล การประสานงาน ทรัพยากร เครื่องมือและอุปกรณ์ในการปฏิบัติงาน การวิเคราะห์จุดแข็งนั้นเป็นการพิจารณาปัจจัยภายในของหน่วยงานที่มีส่วนดี มีความเข้มแข็ง มีศักยภาพ มีความสามารถ ซึ่งเป็นส่วนที่ส่งเสริมความสำเร็จให้กับองค์กร ส่วนการวิเคราะห์จุดอ่อน เป็นการพิจารณาปัจจัยภายนอกของหน่วยงานที่มีส่วนเสียอ่อนแอ มีข้อจำกัด ความไม่พร้อม ดังนั้นเทศบาลเมืองปากพูน มีจุดแข็ง และจุดอ่อน ดังนี้

จุดแข็ง (Strengths : S)	จุดอ่อน (Weaknesses : W)
<b>๑.ระบบบริหาร</b> <ul style="list-style-type: none"> <li>- ผู้บริหารท้องถิ่นมาจากการเลือกตั้งโดยตรง ทำให้การบริหารงานตอบสนองความต้องการของประชาชนได้อย่างตรงตามความประสงค์มากที่สุด</li> <li>- มีการจัดโครงสร้างการบริหารภายในอย่างเหมาะสมและสอดคล้องกับภารกิจ</li> <li>- การทำงานมีสายการบังคับบัญชาที่ชัดเจน</li> <li>- มีการแบ่งงานรับผิดชอบตามตำแหน่งที่ชัดเจน</li> <li>- บุคลากรภายในหน่วยงาน มีความรู้ความสามารถ</li> <li>- ผู้บริหารท้องถิ่นและข้าราชการ พนักงาน นำหลักการบริหารจัดการบ้านเมืองที่ดีมาเป็นแนวในการปฏิบัติงาน</li> <li>- ประชาชนมีความพร้อมในการมีส่วนร่วมพัฒนา</li> <li>- มีกฎ/ระเบียบ/ข้อบังคับ/หนังสือสั่งการรองรับอำนาจหน้าที่ขององค์กร</li> </ul>	<b>๑.ระบบบริหาร</b> <ul style="list-style-type: none"> <li>- การเมืองมีการเปลี่ยนแปลงทุก ๔ ปี นโยบายในการบริหารจึงเปลี่ยนไปตามไปด้วย การทำงานขาดความต่อเนื่อง</li> <li>- กฎ/ระเบียบ/ข้อบังคับ/หนังสือสั่งมีการเปลี่ยนแปลง ปรับปรุง แก้ไขตลอดเวลา ทำให้การปฏิบัติงานเกิดการเปลี่ยนแปลงตลอดเวลา ขาดความชัดเจนในการดำเนินงาน</li> <li>- พื้นที่รับผิดชอบของเทศบาลมีขนาดใหญ่มาก และจำนวนประชากรในเขตก็มีจำนวนมาก การบริหารจัดการอาจไม่ทั่วถึง</li> <li>- ขาดแคลนบุคลากรเฉพาะด้าน ทำให้การปฏิบัติงานไม่เกิดประสิทธิภาพและประสิทธิผลเท่าที่ควร</li> </ul>
<b>๒.ระบบข้อมูล</b> <ul style="list-style-type: none"> <li>- มีการจัดเก็บข้อมูลในด้านต่าง ๆ</li> <li>- มีการติดตามประเมินผลระหว่างหน่วยงาน ประชาชนและชุมชนอย่างต่อเนื่อง</li> </ul>	<b>๒.ระบบข้อมูล</b> <ul style="list-style-type: none"> <li>- ผู้จัดเก็บข้อมูลไม่มีความชำนาญ ขาดคุณธรรม จริยธรรม ไม่เก็บข้อมูลตามความจริง</li> <li>- ประชาชน และชุมชนไม่ให้ความร่วมมือ ขาดการมีส่วนร่วม</li> </ul>



จุดแข็ง (Strengths : S)	จุดอ่อน (Weaknesses : W)
<b>๓.อัตรากำลัง</b> - บุคลากรมีความรู้ความสามารถในการปฏิบัติหน้าที่ - ได้รับการฝึกอบรมอย่างต่อเนื่อง - มีการกำหนดแผนอัตรากำลังตามโครงการ	<b>๓.อัตรากำลัง</b> - บุคลากรบางตำแหน่งขาดแคลน เช่น ตรวจสอบภายใน ฯลฯ - บุคลากรได้รับมอบหมายงานไม่ตรงตามสายงานขาดความชำนาญในการปฏิบัติงาน
<b>๔.งบประมาณ</b> - การบริหารงบประมาณเป็นไปอย่างมีประสิทธิภาพ - ได้รับการสนับสนุนงบประมาณในการพัฒนาจากหน่วยงานภายนอก เช่น อบจ. ทางหลวงชนบท สำนักงานประมาณ ฯลฯ - มีเครื่องมือเครื่องใช้ในการปฏิบัติงานที่ทันสมัยพร้อมใช้งาน	<b>๔.งบประมาณ</b> - งบประมาณไม่เพียงพอต่อการพัฒนา ทำให้การพัฒนาไม่เป็นไปตามแผนที่วางไว้

## ๒.ปัจจัยภายนอก

ปัจจัยภายนอกที่มีผลกระทบต่อการบริหารจัดการของเทศบาล ที่ต้องนำมาพิจารณาได้แก่ ด้านการเมือง ด้านเศรษฐกิจ ด้านสังคม ด้านเทคโนโลยี การวิเคราะห์โอกาสเป็นการศึกษาสภาพแวดล้อมภายนอกว่ามีสภาพเช่นไร เหตุการณ์สถานการณ์ของโลก ประเทศ จังหวัด อำเภอ ที่เกิดขึ้นส่งผลกระทบต่อท้องถิ่นอย่างไร หรือเป็นโอกาสอันดีต่อท้องถิ่นอย่างไร การวิเคราะห์ปัญหาอุปสรรคหรือข้อจำกัด เป็นการศึกษาสภาพแวดล้อมภายนอกที่เป็นอุปสรรคหรือภาวะคุกคาม ก่อให้เกิดผลเสียหายหรือเป็นข้อจำกัดดังนี้

โอกาส (Opportunities : O)	อุปสรรค (Threats : T)
<b>๑.การเมือง การบริหาร</b> - นักการเมืองมีเอกภาพและศักยภาพในการพัฒนา - มีการถ่ายโอนอำนาจให้แก่องค์กรปกครองส่วนท้องถิ่น - พ.ร.บ.กระจายอำนาจแก่องค์กรปกครองส่วนท้องถิ่น พ.ศ.๒๕๔๒ ได้ให้อำนาจหน้าที่เทศบาลในการบริหารจัดการด้านต่างๆ - นโยบายการกระจายอำนาจของรัฐบาล ส่งเสริมและสนับสนุนในการพัฒนาเศรษฐกิจและสังคม - มีการสร้างเครือข่ายการติดตามและประเมินผลท้องถิ่น เพื่อช่วยเหลือซึ่งกันและกันในด้านต่าง ๆ - มีการประสานงานระหว่างหน่วยงานต่าง ๆ ทำให้เป็นการร่วมดำเนินงานในเชิงบูรณาการ	<b>๑.การเมือง การบริหาร</b> - งบประมาณที่ได้รับการสนับสนุนจากหน่วยงานภายนอกไม่เพียงพอในการบริหาร



โอกาส (Opportunities : O)	อุปสรรค (Threats : T)
<b>๒.เศรษฐกิจ</b> <ul style="list-style-type: none"> <li>- การคมนาคมมีความสะดวก สามารถขนส่งสินค้าสู่ตลาดได้อย่างรวดเร็ว</li> <li>- ประชากรประกอบอาชีพเกษตรกรรมเป็นหลัก</li> <li>- มีการรวมกลุ่มอาชีพ</li> <li>- มีแหล่งท่องเที่ยวในชุมชน</li> </ul>	<b>๒.เศรษฐกิจ</b> <ul style="list-style-type: none"> <li>- ปัจจัยการผลิตสูง ราคาสินค้าการเกษตรตกต่ำ</li> <li>- การรวมกลุ่มอาชีพยังไม่เข้มแข็ง</li> <li>- ประชาชนขาดความรู้ในการยกระดับมาตรฐานการผลิตทางการเกษตร</li> <li>- ภาวะเงินเฟ้อ</li> <li>- โรคระบาดไวรัสโคโรนา ๒๐๑๙</li> </ul>
<b>๓.สังคมและวัฒนธรรม</b> <ul style="list-style-type: none"> <li>- ประชาชนในท้องถิ่นมีศักยภาพสูง สามารถพึ่งตนเองได้</li> <li>- มีการกำหนดแผนอัตรากำลัง</li> <li>- มีศิลปวัฒนธรรม ขนบธรรมเนียมประเพณีและภูมิปัญญาท้องถิ่นที่มีเอกลักษณ์</li> </ul>	<b>๓.สังคมและวัฒนธรรม</b> <ul style="list-style-type: none"> <li>- การพัฒนาท้องถิ่นเป็นไปอย่างล่าช้า ไม่สอดคล้องต่อความต้องการของท้องถิ่น</li> <li>- การจัดเก็บรายได้ของท้องถิ่นต่ำ ไม่เป็นไปตามเป้าหมาย</li> <li>- ประชาชนขาดความเข้าใจ ยังขาดการให้ความร่วมมือ</li> </ul>
<b>๔.เทคโนโลยี</b> <ul style="list-style-type: none"> <li>- มีระบบสารสนเทศที่ทันสมัยและเชื่อมโยงการปฏิบัติงานทุกภาคส่วน ติดต่อสื่อสารได้รวดเร็วยิ่งขึ้น</li> <li>- มีศูนย์ข้อมูลข่าวสารในการสืบค้นข้อมูลต่าง ๆ</li> <li>- มีบริการระบบอิเล็กทรอนิกส์ในด้านต่าง ๆ</li> <li>- มีการแจ้งข่าวสารต่าง ๆ ผ่านแอปพลิเคชันต่าง ๆ</li> </ul>	<b>๔.เทคโนโลยี</b> <ul style="list-style-type: none"> <li>- มีการปรับเปลี่ยนระบบตลอดเวลา ทำให้การทำงานล่าช้า</li> <li>- ระบบเครือข่ายยังมีปัญหาเรื่องสัญญาณ</li> <li>- บุคลากรขาดความรู้ ความชำนาญในด้านเทคโนโลยี</li> <li>- ประชาชนยังไม่เข้าถึงระบบเทคโนโลยีที่ทันสมัย</li> </ul>

จากการวิเคราะห์ SWOT สามารถสรุปผลการพัฒนาเทศบาลเมืองปากพูน ได้ดังนี้ ในปีที่ผ่านมา เทศบาลเมืองปากพูนมีการพัฒนาก้าวหน้าในหลายๆ ด้าน ซึ่งเป็นการพัฒนาแบบค่อยเป็นค่อยไป เนื่องจากรายได้ของเทศบาล ที่จัดเก็บเอง เช่น ภาษีบำรุงท้องที่ ภาษีที่ดินและสิ่งก่อสร้าง ภาษีป้าย เก็บได้น้อย ไม่เพียงพอจ่ายรายจ่าย ซึ่งส่วนมากจะเป็นรายจ่ายประจำ งบในการพัฒนาเทศบาลก็น้อยตามไปด้วย ทำให้โครงการที่บรรจุลงในแผนพัฒนาท้องถิ่น (พ.ศ.๒๕๖๑-๒๕๖๕) ไม่สามารถทำได้ครบทุกโครงการ แต่คณะผู้บริหารก็ไม่ได้นิ่งนอนใจ ได้มีการประสานของบประมาณไปยังหน่วยงานที่มีศักยภาพ เช่น องค์การบริหารส่วนจังหวัดนครศรีธรรมราช จังหวัดนครศรีธรรมราช กรมส่งเสริมการปกครองส่วนท้องถิ่น สำนักงานงบประมาณ เป็นต้น

ส่วนการพัฒนาในเรื่องการบริหารจัดการของเทศบาล มีการแบ่งส่วนราชการบริหารงานอย่างชัดเจน โดยมีการแบ่งส่วนราชการเป็น ๗ ส่วน คือ สำนักปลัด กองคลัง กองช่าง กองประปา กองสาธารณสุขและสิ่งแวดล้อม กองการศึกษา และกองสวัสดิการสังคม โดยมีการมอบอำนาจหน้าที่และการตัดสินใจจากนายกเทศมนตรี ให้กับรองนายกเทศมนตรีทั้งสามคนดูแลแต่ละกอง และมอบอำนาจการตัดสินใจในบางภารกิจให้กับปลัดเทศบาล บุคลากรของเทศบาลซึ่งมีทั้งข้าราชการ ลูกจ้างประจำ ลูกจ้างตามภารกิจ และจ้างเหมาทั่วไป แต่ละกองปฏิบัติหน้าที่โดยยึดระบบควบคุมภายในของเทศบาลเป็นหลัก แต่การปฏิบัติงานของเจ้าหน้าที่



ยังมีบางคนที่ต้องทำหลายอย่างนอกเหนือจากมาตรฐานกำหนดตำแหน่ง เนื่องจากตำแหน่งงานในการปฏิบัติหน้าที่ไม่ตรงอย่างหนึ่ง และผู้ปฏิบัติงานมีจำนวนน้อย เมื่อเทียบกับตำแหน่งงานที่มีอยู่ในกรอบอัตรากำลัง ทำให้เจ้าหน้าที่ที่มีอยู่ต้องรับผิดชอบในหลายหน้าที่ การจัดตั้งงบประมาณและการใช้งบประมาณรายจ่ายประจำปี มีความสอดคล้องและสมดุล

ในปีที่ผ่านมา มีระบบฐานข้อมูลและระบบ LAN พร้อมทั้งมีโปรแกรมสำเร็จรูปเข้ามามีบทบาทในการปฏิบัติงาน เช่น ระบบ e-Plan (การวางแผนและการใช้จ่ายงบประมาณรวมทั้งการติดตามและประเมินผล) ระบบ E-LAAS (การบันทึกระบบบัญชีและงบประมาณ) ระบบ EGP (การจัดซื้อจัดจ้าง) ระบบ GFMS (ระบบการบริหารการเงินการคลังภาครัฐแบบอิเล็กทรอนิกส์) ระบบ INFO (ฐานข้อมูลกลาง) ระบบ SIS (ข้อมูลสารสนเทศเพื่อการศึกษาท้องถิ่น) ระบบ CCIS (ข้อมูลสารสนเทศทางการศึกษาศูนย์พัฒนาเด็กเล็ก) ระบบ ELE (ข้อมูลการเลือกตั้ง) ระบบ CMSS (การบันทึกข้อมูลอัตรากำลัง) ทำให้การทำงานมีระบบมากขึ้น สามารถดึงรายงานข้อมูลมาดูได้ง่ายขึ้น

ในส่วนของผู้นำไม่ว่าจะเป็นคณะผู้บริหาร สมาชิกสภาเทศบาล กำนัน ผู้ใหญ่บ้าน ผู้นำชุมชน กลุ่มองค์กรต่าง ๆ ส่วนราชการที่เกี่ยวข้องในพื้นที่ กลุ่มสตรี กลุ่ม อสม. อปพร. และที่สำคัญคือประชาชนในพื้นที่ค่อนข้างให้ความสำคัญในการให้ความร่วมมือ ร่วมใจ ในการพัฒนาท้องถิ่น ตั้งแต่การร่วมคิด ร่วมทำ ร่วมเป็นคณะกรรมการ เข้าร่วมกิจกรรมในการดำเนินกิจกรรมและโครงการต่าง ๆ ทำให้เทศบาลเมืองปากพูนมีแหล่งเรียนรู้ สำหรับบริการ อปท. นักเรียน นักศึกษา ประชาชนทั่วไป ในการแวะเวียนมาเยี่ยมชม ศึกษาดูงาน และแลกเปลี่ยนเรียนรู้ซึ่งกันและกัน

ในปัจจุบันแนวโน้มการพัฒนาของจังหวัดนครศรีธรรมราช มีแผนที่มุ่งเน้นการพัฒนาด้านเศรษฐกิจ และการท่องเที่ยว เพื่อเพิ่มขีดความสามารถในการแข่งขันของกลุ่มจังหวัดภาคใต้ และนำไปสู่การกระตุ้นให้เกิดการลงทุนของภาคเอกชนและสร้างรายได้ให้แก่กลุ่มจังหวัดในการดำเนินการจัดทำแผนพัฒนาดังกล่าวในด้าน การเมือง เศรษฐกิจ และสังคม มีการพัฒนามากขึ้นจากแต่ก่อน รวมถึงการเชื่อมโยงของการท่องเที่ยวและพื้นที่ เศรษฐกิจสู่เขตเศรษฐกิจพิเศษ EEC พื้นที่เทศบาลเมืองปากพูน ปัจจุบันเน้นการพัฒนาคุณภาพชีวิตของ ประชาชนเป็นหลัก ส่งเสริมการศึกษาให้กับเด็กและเยาวชน ดูแลและสงเคราะห์ผู้สูงอายุ ผู้พิการ ผู้ป่วยเอดส์ และด้านสาธารณสุข พร้อมทั้งดูแลสุขภาพสงบเรียบร้อย ความปลอดภัยในชีวิตและทรัพย์สิน เป็นต้น ในการจัดทำแผนพัฒนาท้องถิ่นของเทศบาลได้คำนึงถึงการมีส่วนร่วมของประชาชนเป็นสำคัญ เนื่องจากจะทำให้ทราบปัญหาความต้องการที่แท้จริงและสามารถวางแผนพัฒนาเพื่อแก้ไขปัญหา สนองตอบความต้องการของ ประชาชนได้อย่างตรงจุด ทั้งยังก่อให้เกิดการพัฒนาท้องถิ่นให้ก้าวหน้าด้วยความเห็นพ้องต้องกัน สำหรับการ ทำแผนพัฒนาฉบับนี้ เทศบาลเมืองปากพูนได้ทำการสำรวจความคิดเห็นของประชาชน โดยผ่านการสำรวจจาก คณะผู้บริหาร สมาชิกสภาเทศบาล ผู้ใหญ่บ้าน ผู้นำชุมชน แผนพัฒนาหมู่บ้าน เนื่องจากสถานการณ์โควิด ๑๙ จึงไม่สามารถจัดประชุมประชาคมได้ ซึ่งสามารถสรุปผลการวิเคราะห์ตามประเด็นการพัฒนาท้องถิ่นได้ดังนี้

๑) ด้านโครงสร้างพื้นฐานและสาธารณูปโภค

๑. ถนน ท่อระบายน้ำ และรางระบายน้ำ จากการสำรวจพื้นที่และความคิดเห็นของประชาชน พบว่าถนนบางสายในเขตเทศบาล ยังมีถนนที่มีสภาพเป็นหลุม เป็นบ่อ เนื่องจากสภาพการใช้งานที่ยาวนาน ในขณะที่บางสายยังไม่มีไหล่ทางและท่อระบายน้ำ ก่อให้เกิดปัญหาน้ำท่วมกัดเซาะ ถนนเสียหาย ประชาชนที่ได้รับผลกระทบบางส่วนไม่ให้ความร่วมมือในการจัดทำร่องน้ำ เพราะกลัวปัญหาน้ำกัดเซาะเข้าที่ของตนเอง นำไปสู่การสำรวจจัดทำโครงการบรรจุในแผนพัฒนาท้องถิ่นเพื่อแก้ไขปัญหาต่อไป



๒. ไฟฟ้า ประปา ประชาชนมีความต้องการไฟฟ้าสาธารณะส่องสว่างที่เปิดใช้ครอบคลุมถนนทุกสาย เพื่อความปลอดภัยในชีวิตและทรัพย์สิน โดยพบว่าบางแห่งชำรุด บางแห่งก็ยังมี ซึ่งเป็นสิ่ง ที่ควรให้ความสำคัญเนื่องจากอาจเกิดอาชญากรรมหรืออุบัติเหตุ ขึ้นในพื้นที่ที่จะส่งผลกระทบต่อ การท่องเที่ยวของตำบลได้ เช่น บริเวณทางแยกสายหลักของหมู่บ้าน หรือตามซอย ปัญหา กระแสไฟฟ้าไม่เพียงพอทำให้เกิดความเสียหายขึ้นกับเครื่องมือทางการเกษตรและเครื่องมือ เครื่องใช้ในบ้าน ปัญหาขอขยายเขตไฟฟ้าจากทางการไฟฟ้าส่วนภูมิภาคล่าช้า สำหรับเรื่อง น้ำประปา พบว่ายังมีบางส่วนที่ยังไม่มีน้ำใช้ น้ำประปาไม่สะอาด และขอให้มีการขยายเขต และ ปัญหาคุณภาพน้ำประปาไม่ดี ชุ่นแดง ซึ่งในปัจจุบันเทศบาลเมืองปากพูนได้สร้างหอถังประปา เพิ่มขึ้น ทำให้ปัญหาน้ำใช้ไม่เพียงพอและน้ำคุณภาพต่ำได้รับการแก้ไขเกือบครบทุกหมู่บ้านแล้ว

## ๒) ด้านสังคม

๑. ด้านสาธารณสุข ประชาชนไม่เอาใจใส่สุขภาพเท่าที่ควร ทำให้ปัญหาสุขภาพอนามัยยังมี ผลกระทบต่อประชาชนบ้าง โดยที่ผ่านมามหาวิทยาลัยปากพูนร่วมกับกองทุนหลักประกันสุขภาพ ฯ และโรงพยาบาลเทศบาลเมืองปากพูนทั้ง ๒ แห่ง ได้แก้ปัญหาเชิงรุก คือการจัดโครงการณรงค์ ใช้เลือดออก มะเร็งปากมดลูก การดูแลสุขภาพของผู้ป่วยความดัน เบาหวาน ฯลฯ เพื่อออก ให้บริการประชาชนถึงในหมู่บ้าน ทำให้ประชาชนได้รับการดูแลทั่วถึงมากขึ้น และยังมี ความต้องการให้เทศบาลจัดโครงการดังกล่าวอย่างต่อเนื่องต่อไป นอกจากนี้พบว่าบางแห่งยังมีการแพร่ ระบาดของโรค ซึ่งมีสัตว์เป็นพาหะ เช่น ยุง โดยประชาชนแจ้งให้เทศบาลดำเนินการฉีดพ่นยาและ กำจัดแหล่งเพาะพันธุ์พาหะนำโรคต่อไป นอกจากนี้ยังมีความต้องการให้มีสถานที่สำหรับออกกำลังกาย อุปกรณ์กีฬา และการพัฒนาปรับปรุงสนามกีฬาของหมู่บ้าน เพื่อเป็นการส่งเสริม ประชาชนให้มีสุขภาพอนามัยที่แข็งแรง และที่สำคัญปัญหาการแพร่ระบาดของเชื้อไวรัสโคโรนา ๒๐๑๙ (COVID ๑๙) ที่เป็นปัญหาระดับโลก ระดับประเทศ ส่งผลไปถึงปัญหาด้านเศรษฐกิจที่ซบ เซาตามมา

๒. การศึกษา ปัจจุบันประชาชนได้ให้การตอบรับกับการพัฒนาทางการศึกษาของเทศบาลมากขึ้น สังเกตได้จากการให้ความสนใจในการนำบุตรหลานเข้าเรียนในโรงเรียนเทศบาลเมืองปากพูน และ ศูนย์พัฒนาเด็กเล็กของเทศบาลมากขึ้น รวมทั้งผู้ปกครองมีการร่วมกิจกรรมที่ทางโรงเรียนหรือ ศูนย์พัฒนาเด็กเล็กจัดขึ้นอย่างสม่ำเสมอ ทั้งนี้สภาพปัญหาและความต้องการในลำดับต่อมาที่พบ คือ ประชาชนต้องการให้เทศบาลมีการพัฒนาโรงเรียนให้มีความเป็นเลิศเฉพาะด้านในหลาย รูปแบบ เช่น ความเป็นเลิศในการสอนภาษาอังกฤษ คอมพิวเตอร์และเทคโนโลยี เพื่อเตรียมความ พร้อมสู่ประชาคมอาเซียน เป็นต้น

๓. การอนุรักษ์และทำนุบำรุงศาสนา ประเพณีและวัฒนธรรม สถานการณ์ในปัจจุบันซึ่งเป็นยุค ข้อมูลข่าวสารเป็นยุคโลกาภิวัตน์ โลกไร้พรมแดน ส่งผลต่อวิถีชีวิตของผู้คน ก่อให้เกิดการครอบงำ ทางวัฒนธรรม รวมทั้งพฤติกรรมการลอกเลียนแบบตามสังคมที่ยึดถือกันว่าทันสมัยกว่าหากปล่อย ประละเลยไป วัฒนธรรมประเพณีอันดีงามก็จะถูกกลืนและสูญหายไป ในประเด็นนี้ ประชาชนได้ให้ความสำคัญและต้องการให้เทศบาล ได้มีการส่งเสริมอนุรักษ์วัฒนธรรมประเพณี ของท้องถิ่น เช่น การทำนุบำรุงศาสนาทุกศาสนา ดนตรีไทย มารยาทไทย รวมทั้งการอุปถัมภ์ ผู้สูงอายุให้มีการทอดทิ้งเนื่องจากผู้สูงอายุ คือ บุคคลสำคัญในการถ่ายทอดภูมิปัญญาท้องถิ่น



จากฐานหนึ่งสู่ฐานหนึ่ง รวมทั้งการจัดกิจกรรมเยาวชนห่างไกลปัญหายาเสพติดและอบายมุขต่างๆ เพื่อสร้างความสงบสุขในสังคมด้วย

๔. การสนับสนุน ส่งเสริมกีฬาและนันทนาการ ประชาชนมีความต้องการสถานที่พักผ่อนหย่อนใจ และสถานที่ออกกำลังกายมากขึ้น โดยแจ้งให้เทศบาลจัดสร้างหรือหาพื้นที่โดยประสานกับหน่วยงานที่มีศักยภาพด้านงบประมาณ รวมทั้งการดูแลรักษาสถานที่สาธารณะเดิมที่มีอยู่ ให้มีความสมบูรณ์เพื่อให้บริการประชาชนได้อย่างเต็มที่ การจัดหาอุปกรณ์กีฬา นอกจากนี้ยังมีความต้องการให้เทศบาล ได้จัดกิจกรรมนันทนาการต่าง ๆ เพื่อให้เยาวชนได้ใช้เวลาว่างให้เกิดประโยชน์ ตลอดจนก่อให้เกิดบรรยากาศการเป็นเมืองท่องเที่ยว เช่น จัดลานกีฬาและวัฒนธรรม เป็นต้น และในช่วงปิดเทอมควรจัดให้มีกิจกรรมแข่งขันกีฬาแก่เด็กและเยาวชน เพื่อเสริมสร้างสุขภาพอนามัยที่แข็งแรงแก่เด็กด้วย

#### ๓) ด้านเศรษฐกิจ

จากภาวะเศรษฐกิจโลก ปัญหาการเกิดโรคอุบัติใหม่การแพร่ระบาดของโรคติดเชื้อไวรัสโคโรนา ๒๐๑๙ (COVID ๑๙) ส่งผลกระทบต่อระบบเศรษฐกิจของทั้งประเทศ ทั้งปัญหาราคาน้ำมันแพง ปัญหาราคาพืชผลการเกษตรราคาตกต่ำ มีผลกระทบเกิดปัญหาคนว่างงานเป็นจำนวนมาก ราคาสินค้าอุปโภคบริโภคราคาสูงขึ้น ทำให้ประชาชนต้องแบกรับภาระค่าใช้จ่ายทุกด้าน การส่งเสริมแก้ไขปัญหาปากท้องของประชาชนเป็นภารกิจที่สำคัญยิ่งของเทศบาล โดยเฉพาะการส่งเสริมให้ประชาชนมีอาชีพ มีงานทำ มีรายได้เพียงพอต่อการดำรงชีวิตตามแนวเศรษฐกิจพอเพียง การจัดกิจกรรมส่งเสริมอาชีพตามความต้องการของชุมชน จึงได้จัดโครงการสนับสนุนกลุ่มอาชีพ/กลุ่มอาชีพสตรี นับว่าเป็นการสร้างรายได้ให้กับครอบครัวเป็นอย่างดี หากแต่ปัญหาเรื่องราคาผลผลิตทางการเกษตรตกต่ำก็ยังเป็นปัญหาสำคัญของเกษตรกรในพื้นที่ ที่ยังรอการแก้ไข

#### ๔) ด้านทรัพยากรธรรมชาติและสิ่งแวดล้อม

เทศบาลเมืองปากพูน มีปัญหาปริมาณขยะมูลฝอยที่เพิ่มมากขึ้น ปัญหาน้ำท่วมถนนในบางจุด ปัญหาวาตภัยและภัยแล้ง และการบุกรุกป่าชุมชน ซึ่งหากไม่มีการวางแผนในการแก้ไขปัญหาที่ดี จะส่งผลกระทบต่อสภาพแวดล้อมของพื้นที่ได้ ส่วนปัญหาขยะ เทศบาลเมืองปากพูน ได้จัดการรวบรวมขยะ ถึงขยะ และบุคลากร เพื่อจัดเก็บขยะและนำไปกำจัดยังศูนย์กำจัดขยะของเทศบาลเมืองนครศรีธรรมราช และเริ่มจัดเก็บขยะในพื้นที่ได้เกือบร้อยเปอร์เซ็นต์ของพื้นที่ คาดว่าปัญหาขยะตกค้างจะหมดไป และยังมีการจัดฝึกรบมคัดแยกขยะที่ต้นทาง รณรงค์ให้ประชาชนในพื้นที่งดใช้กล่องโฟมบรรจุอาหารและลดปริมาณการใช้ถุงพลาสติก การนำขยะบางชนิดมารีไซเคิล นำกลับมาใช้ประโยชน์ให้ได้มากที่สุด

#### ๕) ด้านการบริหารและการบริการประชาชน

ปัจจุบันเทศบาลเมืองปากพูน ได้เปิดโอกาสให้ประชาชนได้มีส่วนร่วมในการบริหารเทศบาลมากขึ้นจะเห็นได้จากการให้ความสำคัญกับการประชุมประชาคมระดับหมู่บ้านและระดับตำบล การจัดทำแผนชุมชน การให้ตัวแทนของประชาชนเข้ามาเป็นคณะกรรมการต่าง ๆ ในการจัดซื้อจัดจ้าง หรือคณะกรรมการดำเนินงานในโครงการต่าง ๆ ของเทศบาล รวมทั้งการเผยแพร่ข้อมูลข่าวสารในทุกด้าน ทำให้ประเด็นการพัฒนาด้านการบริการประชาชนอยู่ในเกณฑ์ที่น่าพอใจ มีการติดตามโครงการต่าง ๆ อย่างต่อเนื่อง และการบริการประชาชนอย่างเป็นกันเองของคณะผู้บริหาร และเจ้าหน้าที่ทุกคน เป็นต้น



### ๓.๒ การประเมินสถานการณ์สภาพแวดล้อมภายนอกที่เกี่ยวข้อง

คำถามที่ได้รับความสนใจจากสาธารณชนในช่วงนี้คือ หลังวิกฤติโควิด ๑๙ เศรษฐกิจไทยจะฟื้นตัวแบบไหน? แม้คำตอบจะยังมีความไม่แน่นอนสูง แต่เราอาจประเมินได้ว่าการฟื้นตัวจะขึ้นกับความสามารถในปรับตัวของประชาชน ธุรกิจ และภาครัฐ ให้เข้ากับฐานวิถีชีวิตใหม่และการเปลี่ยนแปลงโครงสร้างเศรษฐกิจโลกที่กล่าวไปแล้วก่อนหน้านี้เป็นสำคัญ ถ้าเราปรับตัวเข้ากับโครงสร้างใหม่ได้เร็ว เศรษฐกิจไทยคาดว่าจะฟื้นตัวแบบ “เครื่องหมายถูก” คือ เศรษฐกิจเด้งกลับเร็วแล้วค่อยๆ ฟื้นตัวอย่างช้าๆ ตามทิศทางการฟื้นตัวของเศรษฐกิจโลก โดยปัจจัยสำคัญที่จะส่งผลต่อการฟื้นตัว คือ การควบคุมการแพร่ระบาด การปรับโครงสร้างเศรษฐกิจ การปรับตัวของธุรกิจและแรงงาน และมาตรการกระตุ้นเศรษฐกิจภายใต้การคลังของภาครัฐ

เมื่อเร็วๆ นี้ WHO ให้ความเห็นว่า โควิด - ๑๙ อาจกลายเป็นโรคประจำถิ่น (endemic) ที่จะอยู่กับเราไปตลอดเช่นเดียวกับไข้เลือดออก และประชาคมโลกต้องเรียนรู้ที่จะอยู่กับโรคนี้อยู่ โดยรูปแบบการใช้ชีวิตประจำวันบางอย่างจะเปลี่ยนไป เพราะมาตรการเว้นระยะห่างทางสังคม (social distancing) ทำให้เกิดฐานวิถีชีวิตใหม่ อาทิ การสาธารณสุขจะเป็นวาระสำคัญของโลก โดยเฉพาะความร่วมมือระหว่างประเทศด้านการแพทย์ การจัดระเบียบโลกใหม่ที่จะมีการพึ่งพากันในภูมิภาคที่ยืดหยุ่นมากขึ้น

วิกฤติครั้งนี้ให้บทเรียนสำคัญกับเราว่า การใช้มาตรการล็อกดาวน์มีต้นทุนที่สูงเพื่อแลกกับชีวิตและสุขภาพของประชาชน และได้เรียนรู้ว่าปัญหาเรื่องสุขภาพ สังคม และเศรษฐกิจ ไม่ใช่เป็นเรื่องแยกส่วนกัน รวมทั้งเราได้เห็นทรัพยากรสำคัญของชาติคือ พลังความร่วมมือกันอย่างเข้มแข็งจากทุกภาคส่วน ในระยะข้างหน้า เราควรใช้พลังนี้ต่อยอดต่อไปเพื่อพลิกวิกฤตินี้ให้เป็นโอกาสในการยกเครื่องเศรษฐกิจขนาดใหญ่ (Great Reset) โดยผสมผสานกับแนวคิดข้อเสนอของ Klaus Schwab ผู้ก่อตั้ง World Economic Forum ดังนี้

๑. การช่วยเหลือลดผลกระทบในระยะสั้น ควบคู่ไปกับการปรับโครงสร้างเศรษฐกิจระยะยาวภาครัฐควรใช้งบประมาณขนาดใหญ่นี้เยียวยาผู้ที่ได้รับความเดือดร้อนให้กระจายไปให้ตรงกลุ่มเป้าหมาย รวมทั้งนำเงินทุ่มลงทุนเพื่อให้เกิดคลื่นการลงทุนระลอกใหม่ของประเทศเพื่อแก้ปัญหาโครงสร้างเศรษฐกิจไปพร้อมกัน เช่น การลงทุนด้านสาธารณสุข การพัฒนาแหล่งท่องเที่ยวและอาชีพโดยชุมชน การพัฒนาโครงการภายใต้แผนบริหารจัดการน้ำ ๒๐ ปี (ปี ๒๕๖๑ - ๒๕๘๐) ให้เกิดขึ้นจริงเพื่อแก้ปัญหาภัยแล้งและน้ำท่วมที่มักสร้างความเสียหายแก่เกษตรกร โดยเฉพาะแก่แรงงานที่ย้ายกลับท้องถิ่นและแรงงานที่ตกงานในเมืองใหญ่ ช่วยให้เกิดการจ้างงานและสามารถชดเชยผลกระทบจากวิกฤติได้อีกทางหนึ่ง

๒. การปฏิรูประบบสถาบันเศรษฐกิจที่เอื้อต่อการเติบโตอย่างยั่งยืน โดยการสร้างระบบตลาดแข่งขันที่เปิดกว้างและเป็นธรรม การแข่งขันเสรีที่สร้างแรงจูงใจให้แรงงานพัฒนาตนเอง และสร้างแรงจูงใจให้ผู้ประกอบการลงทุนและพัฒนานวัตกรรมเพื่อให้แข่งได้ในตลาดโลก การปฏิรูปนโยบายสาธารณะที่มีเป้าหมายสูงสุดเพื่อแก้ปัญหาความเหลื่อมล้ำ อาทิ การเพิ่มประสิทธิภาพการจัดเก็บภาษี พร้อมทั้งทบทวนการลดหย่อนที่เอื้อประโยชน์ต่อผู้มีรายได้สูง หรือวิสาหกิจที่มีศักยภาพในการแข่งขัน และการปฏิรูประบบสวัสดิการสังคมให้ครอบคลุมแรงงานนอกระบบ หรือแรงงานที่ทำงานรูปแบบใหม่ๆ และการขยายอายุแรงงานในระบบ

๓. การติดอาวุธเครื่องมือด้านเทคโนโลยีสนับสนุน Thailand ๔.๐ เพื่อยกระดับการเติบโตและก้าวทันโลกที่เปลี่ยนแปลงเร็ว ทั้งด้านการสาธารณสุข เช่น การแพทย์ทางไกล การศึกษา เช่น การเรียนการสอนออนไลน์ การขนส่ง เช่น บริการดีลิเวอรี่ และการทำงานจากที่บ้าน เพื่อให้วิกฤตินี้ให้เป็นโอกาสเพื่อก้าวกระโดดความรู้และทักษะทางเทคโนโลยีแก่ประชาชนทั่วไป และเพื่อพัฒนาประเทศไปสู่การเป็นเศรษฐกิจดิจิทัลให้ได้



๔. การสร้างความตระหนักรู้และการมีส่วนร่วมของประชาชนในการเร่งพัฒนาทักษะนอกเหนือ จากประชาชนต้องช่วยกันรักษาสุขอนามัยเพื่อป้องกันการระบาดรอบสอง และยืดหยุ่นในการปรับตัวให้เข้ากับ กิจกรรมทางเศรษฐกิจภายใต้ฐานวิถีชีวิตใหม่โดยเร็วแล้ว ภาคประชาชนต้องเร่งพัฒนาศักยภาพตนเองให้เป็น “แรงงานแห่งอนาคตในศตวรรษที่ ๒๑” ในยุคที่คนต้องทำงานร่วมกับเครื่องจักรและเทคโนโลยีมากขึ้นอย่าง หลีกเลี่ยงไม่ได้ แรงงานจึงต้องมีความยืดหยุ่นพร้อมเรียนรู้ตลอดเวลา (lifelong learning) โดยเฉพาะในสาขา ที่จำเป็นต้องอาชีพในอนาคต เช่น ความรู้ด้านเทคโนโลยี ความรู้ด้านการตลาดโดยเฉพาะออนไลน์ ภาษาต่างประเทศ รวมถึงทักษะการเป็นผู้ประกอบการ (entrepreneurship) เพื่อเพิ่มโอกาสในการจ้างงาน และเพิ่มรายได้

จากสถานการณ์การเผชิญกับโรคระบาดไวรัสโคโรนา ๒๐๑๙ ตลอดระยะเวลาเกือบ ๒ ปี ทำให้ท้องถิ่น ต้องคิดวางแผนการบริหารความเสี่ยง การเตรียมรับมือจนกว่าการระบาดจะหมดไปหรือทุเลาลง ในโครงการ ต่างๆ ของทางภาครัฐที่ได้รับผลกระทบ หยุดชะงักไปนั้น ต้องเร่งฟื้นฟูในหลายๆ ด้านต่อไป

๓.๓ ความเชื่อมโยงยุทธศาสตร์การพัฒนาจังหวัดกับยุทธศาสตร์การพัฒนาขององค์กรปกครองส่วนท้องถิ่น  
โครงสร้างพร้อมเชื่อมโยงแผนยุทธศาสตร์การพัฒนาของหน่วยงานต้นสังกัด

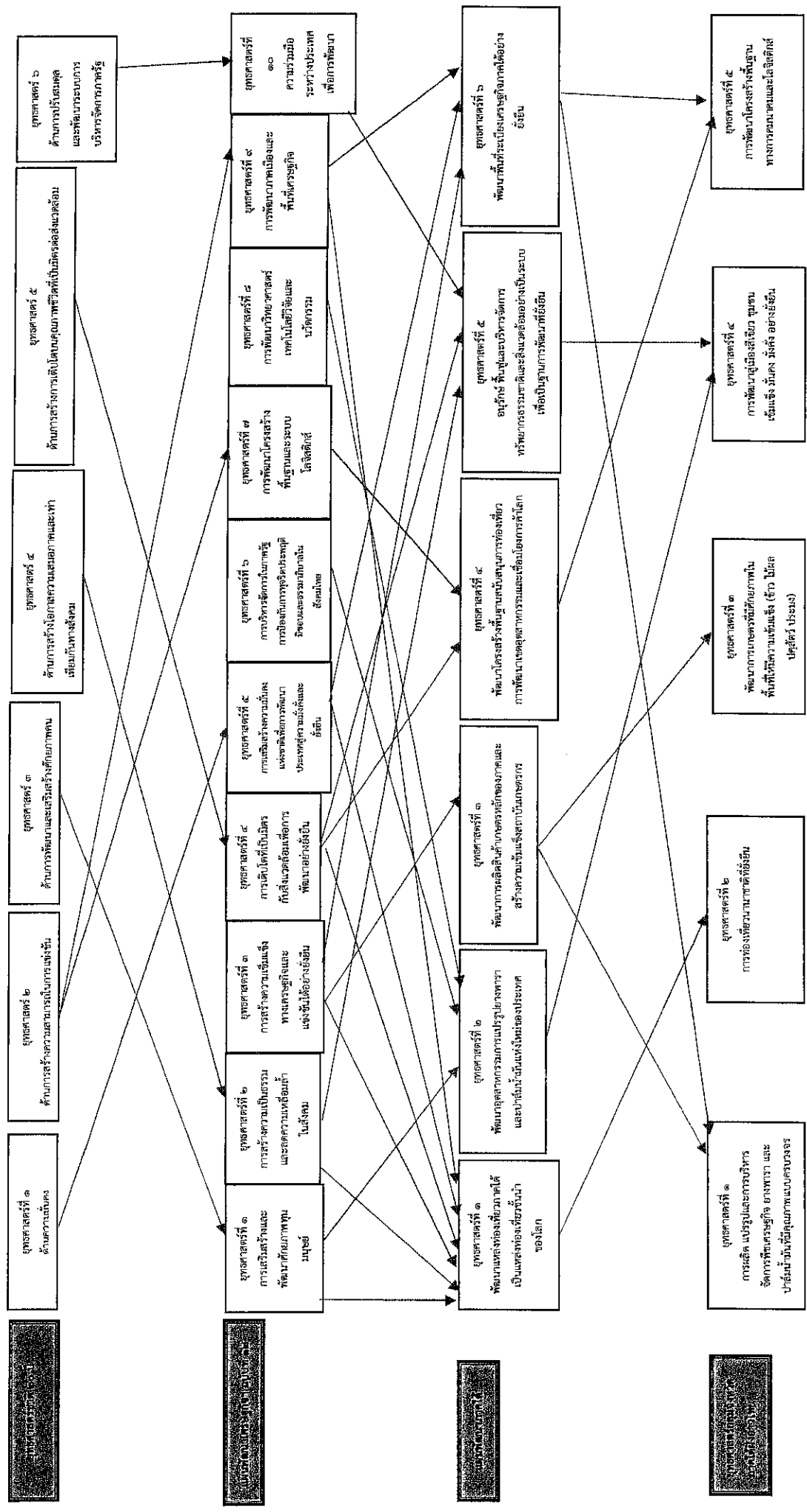

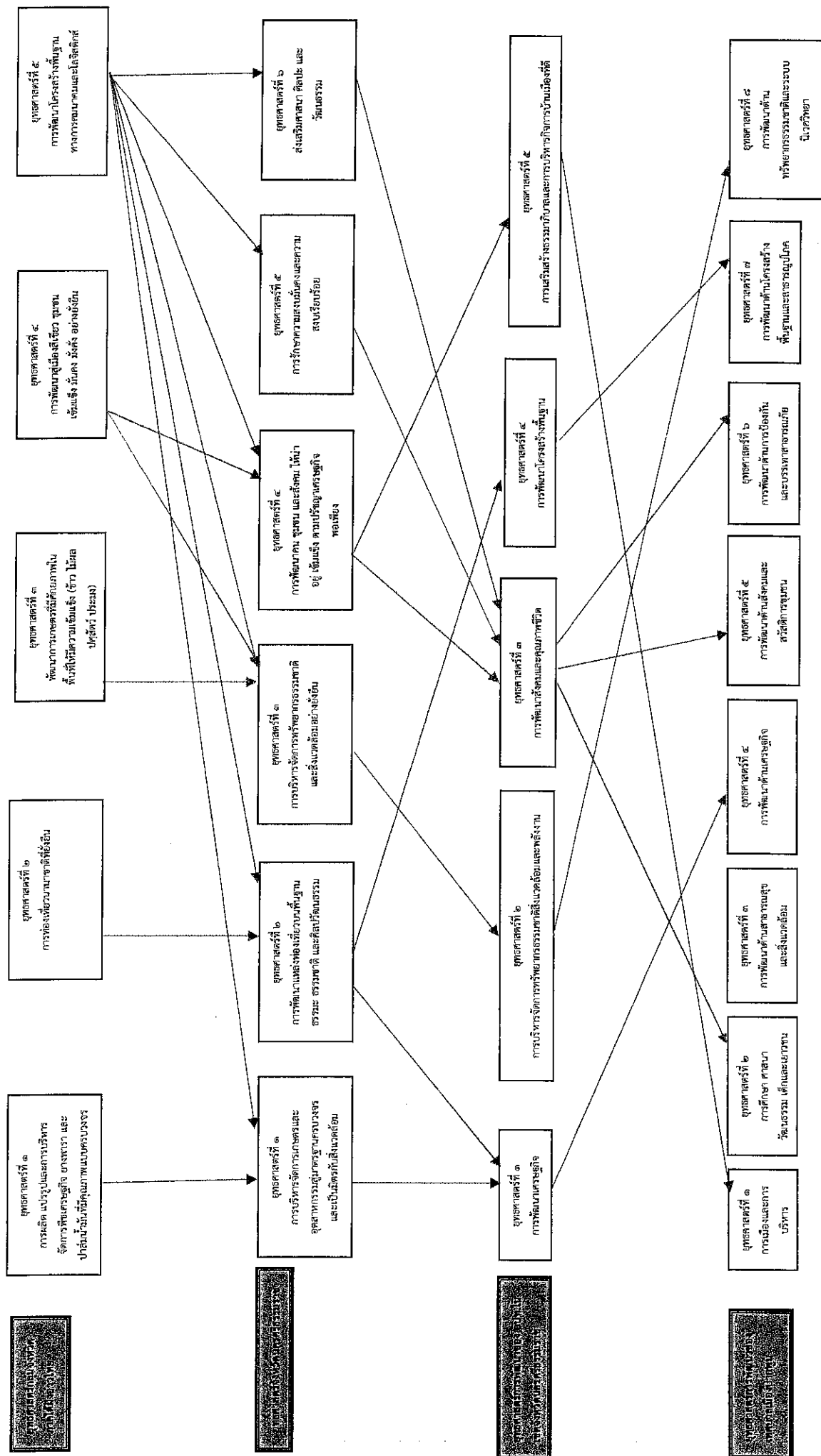



ส่วนที่ ๓  
การนำแผนพัฒนาท้องถิ่นไปสู่  
การปฏิบัติ

---



## ส่วนที่ ๓

## การนำแผนพัฒนาท้องถิ่นไปสู่การปฏิบัติ

## ๑. ยุทธศาสตร์การพัฒนาและแผนงาน

ที่	ยุทธศาสตร์	ด้าน	แผนงาน	หน่วยงาน รับผิดชอบหลัก	หน่วยงาน สนับสนุน
๑	การพัฒนาด้านการเมืองการบริหาร	ด้านบริหารทั่วไป	แผนงานบริหารงานทั่วไป	สำนักปลัด	ทม.ปากพูน
			แผนงานงบกลาง	กองคลัง	
๒	ด้านการศึกษา ศาสนา วัฒนธรรมเด็กและเยาวชน	ด้านบริการชุมชนและสังคม	แผนงานการศึกษา	กองการศึกษา	ทม.ปากพูน
			แผนงานศาสนาวัฒนธรรมและนันทนาการ	กองช่าง	
			แผนงานอุตสาหกรรมฯ		
๓	การพัฒนาด้านสาธารณสุขและสิ่งแวดล้อม	ด้านบริการชุมชนและสังคม	แผนงานสาธารณสุข	กองสาธารณสุข	ทม.ปากพูน
			แผนงานเคหะและชุมชน	กองช่าง	
๔	การพัฒนาด้านเศรษฐกิจ	ด้านบริการชุมชนและสังคม	แผนงานสร้างความเข้มแข็งของชุมชน	สำนักปลัด	ทม.ปากพูน
		ด้านบริการชุมชนและสังคม	แผนงานศาสนาวัฒนธรรมและนันทนาการ	กองการศึกษา	
		ด้านการเศรษฐกิจ	แผนงานการเกษตร	สำนักปลัด	
		ด้านบริหารทั่วไป	แผนงานบริหารงานทั่วไป	สำนักปลัด	
๕	การพัฒนาด้านสังคมและสวัสดิการชุมชน	ด้านการดำเนินงานอื่น	แผนงานสังคมสงเคราะห์	กองสวัสดิการฯ	ทม.ปากพูน
		ด้านบริการชุมชนและสังคม	แผนงานงบกลาง	กองสวัสดิการฯ	
			แผนงานสร้างความเข้มแข็งของชุมชน	กองสวัสดิการฯ	
		ด้านบริหารทั่วไป	แผนงานรักษาความสงบภายใน	สำนักปลัด	
๖	การพัฒนาด้านการป้องกันและบรรเทาสาธารณภัย	ด้านบริหารทั่วไป	แผนงานรักษาความสงบภายใน	สำนักปลัด	ทม.ปากพูน
			แผนงานบริหารงานทั่วไป	สำนักปลัด	
๗	การพัฒนาด้านโครงสร้างพื้นฐาน	ด้านบริการชุมชนและสังคม	แผนงานอุตสาหกรรมและการโยธา	กองประปา	ทม.ปากพูน
		ด้านการเศรษฐกิจ	แผนงานพาณิชย์	กองช่าง	
๘	การพัฒนาด้านทรัพยากรธรรมชาติและระบบนิเวศวิทยา	ด้านการเศรษฐกิจ	แผนงานการเกษตร	สำนักปลัด	ทม.ปากพูน
		ด้านบริหารทั่วไป	แผนงานบริหารงานทั่วไป	สำนักปลัด	
		ด้านบริการชุมชนและสังคม	แผนงานสาธารณสุข	กองสาธารณสุข	
รวม	๘ ยุทธศาสตร์	๔ ด้าน	๑๒ แผนงาน	๑ สำนัก ๖ กอง	



บัญชีโครงการ  
แผนพัฒนาท้องถิ่น (พ.ศ.๒๕๖๖-๒๕๖๗)

---

บัญชีสรุปโครงการพัฒนา  
แผนพัฒนาท้องถิ่น (พ.ศ. ๒๕๖๖ - ๒๕๗๐)

เทศบาลเมืองปากพูน

ยุทธศาสตร์	ปี ๒๕๖๖		ปี ๒๕๖๗		ปี ๒๕๖๘		ปี ๒๕๖๙		ปี ๒๕๗๐		รวม ๕ ปี	
	จำนวนโครงการ	งบประมาณ (บาท)	จำนวนโครงการ	งบประมาณ (บาท)	จำนวนโครงการ	งบประมาณ (บาท)	จำนวนโครงการ	งบประมาณ (บาท)	จำนวนโครงการ	งบประมาณ (บาท)	จำนวนโครงการ	งบประมาณ (บาท)
<b>๑. ด้านการเมืองการปกครอง</b>												
๑.๑ แผนงานบริหารงานทั่วไป	๓๓	๒๐,๖๘๓,๐๐๐	๓๓	๒๐,๖๘๓,๐๐๐	๓๓	๒๐,๖๘๓,๐๐๐	๓๓	๒๐,๖๘๓,๐๐๐	๓๓	๒๐,๖๘๓,๐๐๐	๑๖๕	๑๐๕,๖๘๕,๐๐๐
๑.๒ แผนงานงบกลาง	๕	๑,๒๘๐,๐๐๐	๕	๑,๒๘๐,๐๐๐	๕	๑,๒๘๐,๐๐๐	๕	๑,๒๘๐,๐๐๐	๕	๑,๒๘๐,๐๐๐	๒๕	๖,๔๐๐,๐๐๐
<b>รวม</b>	<b>๓๘</b>	<b>๒๑,๙๖๓,๐๐๐</b>	<b>๓๘</b>	<b>๒๑,๙๖๓,๐๐๐</b>	<b>๓๘</b>	<b>๒๑,๙๖๓,๐๐๐</b>	<b>๓๘</b>	<b>๒๑,๙๖๓,๐๐๐</b>	<b>๓๘</b>	<b>๒๑,๙๖๓,๐๐๐</b>	<b>๑๙๐</b>	<b>๑๑๒,๐๘๕,๐๐๐</b>
<b>๒. ด้านการศึกษา ศาสนา วัฒนธรรม กีฬา</b>												
๑.๑ แผนงานการศึกษา	๔๔	๒๔,๔๖๘,๐๐๐	๔๔	๒๔,๔๖๘,๐๐๐	๔๔	๒๔,๔๖๘,๐๐๐	๔๔	๒๔,๔๖๘,๐๐๐	๔๔	๒๔,๔๖๘,๐๐๐	๑๗๖	๑๒๗,๖๗๖,๐๐๐
๑.๒ แผนงานศาสนา วัฒนธรรม และ นันทนาการ	๓๘	๑๒,๕๖๓,๐๐๐	๓๘	๑๒,๕๖๓,๐๐๐	๓๘	๑๒,๕๖๓,๐๐๐	๓๘	๑๒,๕๖๓,๐๐๐	๓๘	๑๒,๕๖๓,๐๐๐	๑๕๒	๖๓,๗๕๐,๐๐๐
๑.๓ แผนงานอุตสาหกรรม และการโยธา	๑๑	๑๔,๘๐๐,๐๐๐	๑๑	๑๔,๘๐๐,๐๐๐	๑๑	๑๔,๘๐๐,๐๐๐	๑๑	๑๔,๘๐๐,๐๐๐	๑๑	๑๔,๘๐๐,๐๐๐	๕๕	๖๕,๐๓๐,๐๐๐
๑.๔ แผนงานเด็กและชุมชน	๑	๕๐๐,๐๐๐	๑	๕๐๐,๐๐๐	๑	๕๐๐,๐๐๐	๑	๕๐๐,๐๐๐	๑	๕๐๐,๐๐๐	๕	๒,๕๐๐,๐๐๐
<b>รวม</b>	<b>๙๔</b>	<b>๕๒,๓๓๑,๐๐๐</b>	<b>๙๔</b>	<b>๕๒,๓๓๑,๐๐๐</b>	<b>๙๔</b>	<b>๕๒,๓๓๑,๐๐๐</b>	<b>๙๔</b>	<b>๕๒,๓๓๑,๐๐๐</b>	<b>๙๔</b>	<b>๕๒,๓๓๑,๐๐๐</b>	<b>๔๐๕</b>	<b>๒๖๘,๙๖๖,๐๐๐</b>
<b>๓. ด้านสาธารณสุขและสิ่งแวดล้อม</b>												
๑.๑ แผนงานสาธารณสุข	๔๔	๑๙,๘๓๒,๕๐๐	๔๔	๑๙,๘๓๒,๕๐๐	๔๔	๑๙,๘๓๒,๕๐๐	๔๔	๑๙,๘๓๒,๕๐๐	๔๔	๑๙,๘๓๒,๕๐๐	๒๒๐	๑๐๐,๑๖๖,๕๐๐
๑.๒ แผนงานเด็กและชุมชน	๑๓	๑๑,๗๐๐,๐๐๐	๑๓	๑๑,๗๐๐,๐๐๐	๑๓	๑๑,๗๐๐,๐๐๐	๑๓	๑๑,๗๐๐,๐๐๐	๑๓	๑๑,๗๐๐,๐๐๐	๖๕	๕๘,๕๐๐,๐๐๐
<b>รวม</b>	<b>๕๗</b>	<b>๓๑,๕๓๒,๕๐๐</b>	<b>๕๗</b>	<b>๓๑,๕๓๒,๕๐๐</b>	<b>๕๗</b>	<b>๓๑,๕๓๒,๕๐๐</b>	<b>๕๗</b>	<b>๓๑,๕๓๒,๕๐๐</b>	<b>๕๗</b>	<b>๓๑,๕๓๒,๕๐๐</b>	<b>๒๘๕</b>	<b>๑๕๘,๖๖๖,๕๐๐</b>
<b>๔. ด้านเศรษฐกิจ</b>												
๑.๑ แผนงานศาสนา วัฒนธรรม และ นันทนาการ	๕	๓,๓๐๐,๐๐๐	๕	๓,๓๐๐,๐๐๐	๕	๓,๓๐๐,๐๐๐	๕	๓,๓๐๐,๐๐๐	๕	๓,๓๐๐,๐๐๐	๒๕	๑๖,๕๐๐,๐๐๐
๑.๒ แผนงานสร้างความเข้มแข็งของชุมชน	๔	๑,๐๐๐,๐๐๐	๔	๑,๐๐๐,๐๐๐	๔	๑,๐๐๐,๐๐๐	๔	๑,๐๐๐,๐๐๐	๔	๑,๐๐๐,๐๐๐	๒๐	๕,๐๐๐,๐๐๐
๑.๓ แผนงานบริหารงานทั่วไป	๑	๑๐,๐๐๐,๐๐๐	๑	๑๐,๐๐๐,๐๐๐	๑	๑๐,๐๐๐,๐๐๐	๑	๑๐,๐๐๐,๐๐๐	๑	๑๐,๐๐๐,๐๐๐	๕	๕๐,๐๐๐,๐๐๐
๑.๔ แผนงานการเกษตร	๗	๖๐๐,๐๐๐	๗	๖๐๐,๐๐๐	๗	๖๐๐,๐๐๐	๗	๖๐๐,๐๐๐	๗	๖๐๐,๐๐๐	๓๕	๓,๐๐๐,๐๐๐
<b>รวม</b>	<b>๑๗</b>	<b>๑๕,๙๐๐,๐๐๐</b>	<b>๑๗</b>	<b>๑๕,๙๐๐,๐๐๐</b>	<b>๑๗</b>	<b>๑๕,๙๐๐,๐๐๐</b>	<b>๑๗</b>	<b>๑๕,๙๐๐,๐๐๐</b>	<b>๑๗</b>	<b>๑๕,๙๐๐,๐๐๐</b>	<b>๘๕</b>	<b>๗๕,๕๐๐,๐๐๐</b>

ยุทธศาสตร์	ปี ๒๕๖๖		ปี ๒๕๖๗		ปี ๒๕๖๘		ปี ๒๕๖๙		ปี ๒๕๗๐		รวม ๕ ปี	
	จำนวนโครงการ	งบประมาณ (บาท)	จำนวนโครงการ	งบประมาณ (บาท)	จำนวนโครงการ	งบประมาณ (บาท)	จำนวนโครงการ	งบประมาณ (บาท)	จำนวนโครงการ	งบประมาณ (บาท)	จำนวนโครงการ	งบประมาณ (บาท)
<b>๕. ด้านสังคมและสวัสดิการชุมชน</b>												
๕.๑ แผนงานสังคมสงเคราะห์	๑๓	๓,๐๗๐,๐๐๐	๑๓	๓,๑๒๐,๐๐๐	๑๓	๓,๑๒๐,๐๐๐	๑๓	๓,๑๒๐,๐๐๐	๑๓	๓,๑๒๐,๐๐๐	๖๕	๑๕,๕๕๐,๐๐๐
๕.๒ แผนงานสร้างเสริมเชิงชุมชน	๘	๗๐๐,๐๐๐	๘	๗๐๐,๐๐๐	๘	๗๐๐,๐๐๐	๘	๗๐๐,๐๐๐	๘	๗๐๐,๐๐๐	๔๐	๓,๕๐๐,๐๐๐
๕.๓ แผนงานกลาง	๔	๔๖,๒๔๐,๐๐๐	๔	๔๖,๒๔๐,๐๐๐	๔	๔๖,๒๔๐,๐๐๐	๔	๔๖,๒๔๐,๐๐๐	๔	๔๖,๒๔๐,๐๐๐	๒๐	๒๓๑,๒๔๐,๐๐๐
๕.๔ แผนงานรักษาความสงบภายใน	๑	๖๐,๐๐๐	๑	๖๐,๐๐๐	๑	๖๐,๐๐๐	๑	๖๐,๐๐๐	๑	๖๐,๐๐๐	๕	๒๔๐,๐๐๐
๕.๕ แผนงานบริหารงานทั่วไป	๖	๒,๗๕๐,๐๐๐	๖	๒,๗๕๐,๐๐๐	๖	๒,๗๕๐,๐๐๐	๖	๒,๗๕๐,๐๐๐	๖	๒,๗๕๐,๐๐๐	๓๐	๑๔,๐๕๐,๐๐๐
<b>รวม</b>	<b>๓๒</b>	<b>๕,๒๗๖,๐๐๐</b>	<b>๓๒</b>	<b>๕,๒๗๖,๐๐๐</b>	<b>๓๒</b>	<b>๕,๒๗๖,๐๐๐</b>	<b>๓๒</b>	<b>๕,๒๗๖,๐๐๐</b>	<b>๓๒</b>	<b>๕,๒๗๖,๐๐๐</b>	<b>๑๖๐</b>	<b>๒๖,๕๖๖,๐๐๐</b>
<b>๖. ด้านการป้องกันและบรรเทาสาธารณภัย</b>												
๖.๑ แผนงานรักษาความสงบภายใน	๙	๑,๐๒๐,๐๐๐	๙	๑,๐๒๐,๐๐๐	๙	๑,๐๒๐,๐๐๐	๙	๑,๐๒๐,๐๐๐	๙	๑,๐๒๐,๐๐๐	๔๕	๕,๑๐๐,๐๐๐
<b>รวม</b>	<b>๙</b>	<b>๑,๐๒๐,๐๐๐</b>	<b>๙</b>	<b>๑,๐๒๐,๐๐๐</b>	<b>๙</b>	<b>๑,๐๒๐,๐๐๐</b>	<b>๙</b>	<b>๑,๐๒๐,๐๐๐</b>	<b>๙</b>	<b>๑,๐๒๐,๐๐๐</b>	<b>๔๕</b>	<b>๕,๑๐๐,๐๐๐</b>
<b>๗. ด้านโครงสร้างพื้นฐานและสาธารณูปโภค</b>												
๗.๑ แผนงานอุตสาหกรรมและการโยธา	๑๒๙	๑๑๑,๖๗๘,๗๐๐	๑๒๙	๑๑๑,๖๗๘,๗๐๐	๑๒๙	๑๑๑,๖๗๘,๗๐๐	๑๒๙	๑๑๑,๖๗๘,๗๐๐	๑๒๙	๑๑๑,๖๗๘,๗๐๐	๖๑๕	๕,๕๘๘,๓๗๓,๕๐๐
๗.๒ แผนงานพาณิชย์	๓๙	๕,๕๘๘,๐๐๐	๓๙	๕,๕๘๘,๐๐๐	๓๙	๕,๕๘๘,๐๐๐	๓๙	๕,๕๘๘,๐๐๐	๓๙	๕,๕๘๘,๐๐๐	๑๕๕	๒๒๙,๔๕๐,๐๐๐
<b>รวม</b>	<b>๑๖๘</b>	<b>๑๑๗,๒๖๖,๗๐๐</b>	<b>๑๖๘</b>	<b>๑๑๗,๒๖๖,๗๐๐</b>	<b>๑๖๘</b>	<b>๑๑๗,๒๖๖,๗๐๐</b>	<b>๑๖๘</b>	<b>๑๑๗,๒๖๖,๗๐๐</b>	<b>๑๖๘</b>	<b>๑๑๗,๒๖๖,๗๐๐</b>	<b>๗๗๐</b>	<b>๕,๘๑๗,๘๒๓,๕๐๐</b>
<b>๘. ด้านทรัพยากรธรรมชาติและระบบนิเวศ</b>												
๘.๑ แผนงานการเกษตร	๒	๑๓๐,๐๐๐	๒	๑๓๐,๐๐๐	๒	๑๓๐,๐๐๐	๒	๑๓๐,๐๐๐	๒	๑๓๐,๐๐๐	๑๐	๖๕๐,๐๐๐
๘.๒ แผนงานบริการงานทั่วไป	๔	๕๑,๑๓๐,๐๐๐	๔	๕๑,๑๓๐,๐๐๐	๔	๕๑,๑๓๐,๐๐๐	๔	๕๑,๑๓๐,๐๐๐	๔	๕๑,๑๓๐,๐๐๐	๒๐	๒๐๖,๖๕๐,๐๐๐
๘.๓ แผนงานสาธารณสุข	๑	๕๐,๐๐๐	๑	๕๐,๐๐๐	๑	๕๐,๐๐๐	๑	๕๐,๐๐๐	๑	๕๐,๐๐๐	๕	๒๐๐,๐๐๐
<b>รวมทั้งสิ้น</b>	<b>๕๒๒</b>	<b>๓๗๓,๕๕๕,๒๐๐</b>	<b>๕๒๒</b>	<b>๓๗๓,๕๕๕,๒๐๐</b>	<b>๕๒๒</b>	<b>๓๗๓,๕๕๕,๒๐๐</b>	<b>๕๒๒</b>	<b>๓๗๓,๕๕๕,๒๐๐</b>	<b>๕๒๒</b>	<b>๓๗๓,๕๕๕,๒๐๐</b>	<b>๒,๐๕๕</b>	<b>๑,๘๗๗,๘๒๓,๕๐๐</b>

๒.บัญชีโครงการพัฒนาท้องถิ่น

รายละเอียดโครงการพัฒนา

แผนพัฒนาท้องถิ่น (พ.ศ. ๒๕๖๖ - ๒๕๗๐)

สำหรับองค์การปกครองส่วนท้องถิ่นดำเนินการ  
เทศบาลเมืองปากพูน อำเภอเมืองนครศรีธรรมราช จังหวัดนครศรีธรรมราช

ก. ยุทธศาสตร์จังหวัด : ยุทธศาสตร์ที่ ๔ การพัฒนาคน ชุมชน และสังคมให้น่าอยู่ แข็งแรง ตามปรัชญาเศรษฐกิจพอเพียง

ข. ยุทธศาสตร์การพัฒนาของ อปท. ในเขตจังหวัด : ยุทธศาสตร์ที่ ๕ การเสริมสร้างธรรมาภิบาลและการบริหารกิจการบ้านเมืองที่ดี  
ยุทธศาสตร์ ๑ ยุทธศาสตร์ด้านการเมืองการบริหาร

๑.๑ แผนงานบริหารงานทั่วไป (งานบริหารงานทั่วไป)

ที่	โครงการ/กิจกรรม	วัตถุประสงค์	เป้าหมาย ผลผลิตของโครงการ	งบประมาณและที่ผ่านมา					ตัวชี้วัด (KPI)	ผลที่คาดว่าจะได้รับ	หน่วยงาน ที่รับผิดชอบ
				๒๕๖๖ บาท	๒๕๖๗ บาท	๒๕๖๘ บาท	๒๕๖๙ บาท	๒๕๗๐ บาท			
๑	โครงการเฉลิมพระเกียรติ พระชนมพรรษา	เพื่อแสดงออกถึงความ จงรักภักดีและเป็นการ เฉลิมพระชนมพรรษา สถาบันพระมหากษัตริย์	จัดงานเฉลิมพระเกียรติ พระชนมพรรษา	๓๐๐,๐๐๐	๓๐๐,๐๐๐	๓๐๐,๐๐๐	๓๐๐,๐๐๐	๓๐๐,๐๐๐	จำนวนกิจกรรม ที่ดำเนินการ	ประชาชนได้ร่วมกัน แสดงออกถึงความ จงรักภักดี แก่ สถาบัน พระมหากษัตริย์	สำนักปลัด
๒	โครงการพัฒนาศักยภาพบุคลากร เทศบาลเมืองปากพูน	เพื่อพัฒนาศักยภาพและ เพิ่มสมรรถนะการทำงาน ของคณะผู้บริหาร สมาชิก สภาเทศบาล ข้าราชการ และพนักงานจ้าง เทศบาล เมืองปากพูน	คณะผู้บริหาร สมาชิก สภาเทศบาล ข้าราชการและ พนักงานจ้าง	๒,๐๐๐,๐๐๐	๒,๐๐๐,๐๐๐	๒,๐๐๐,๐๐๐	๒,๐๐๐,๐๐๐	๒,๐๐๐,๐๐๐	จำนวนกิจกรรม ที่ดำเนินการ	คณะผู้บริหาร สมาชิกสภาเทศบาล ข้าราชการและ พนักงาน ใต้รับการ พัฒนาศักยภาพและ มีสมรรถนะการ ทำงานที่เพิ่มขึ้น	สำนักปลัด
๓	โครงการวันพูนพัฒนา	เพื่อปรับปรุงภูมิทัศน์ และ ที่สาธารณะในเขตเทศบาล เมืองปากพูน	จัดกิจกรรมทุกวันพูน	๕๐,๐๐๐	๕๐,๐๐๐	๕๐,๐๐๐	๕๐,๐๐๐	๕๐,๐๐๐	จำนวนกิจกรรม ที่ดำเนินการ	เทศบาลเมืองปาก พูนมีความสะอาดน่า มอง	สำนักปลัด

ก. ยุทธศาสตร์จังหวัด : ยุทธศาสตร์ที่ ๔ การพัฒนาคน ชุมชน และสังคมให้น่าอยู่ เข้มแข็ง ตามปรัชญาเศรษฐกิจพอเพียง  
 ข. ยุทธศาสตร์การพัฒนาของ อปท. ในเขตจังหวัด : ยุทธศาสตร์ที่ ๕ การเสริมสร้างธรรมาภิบาลและการบริหารกิจการบ้านเมืองที่ดี  
 ยุทธศาสตร์ ๑ ยุทธศาสตร์ด้านการเมืองการบริหาร

๑.๑ แผนงานบริหารงานทั่วไป (งานบริหารงานทั่วไป)

ที่	โครงการ/กิจกรรม	วัตถุประสงค์	เป้าหมาย ผลผลิตของโครงการ	งบประมาณและที่ผ่านมา					ตัวชี้วัด (KPI)	ผลที่คาดว่าจะได้รับ	หน่วยงาน ที่รับผิดชอบ
				๒๕๖๖ บาท	๒๕๖๗ บาท	๒๕๖๘ บาท	๒๕๖๙ บาท	๒๕๗๐ บาท			
๔	โครงการบริหารจัดการศูนย์ปฏิบัติการช่วยเหลือประชาชนขององค์กรปกครองส่วนท้องถิ่นระดับอำเภอ	เพื่อเป็นสถานที่กลางในการปฏิบัติการร่วมกันขององค์กรปกครองส่วนท้องถิ่นในเขตอำเภอเมืองนครศรีธรรมราชในการประสานงานช่วยเหลือประชาชนตามอำนาจหน้าที่	อุดหนุนสำนักงาน ส่งเสริมการปกครอง ท้องถิ่นอำเภอเมือง นครศรีธรรมราช	๑๕,๐๐๐	๑๕,๐๐๐	๑๕,๐๐๐	๑๕,๐๐๐	๑๕,๐๐๐	จำนวนครั้งที่ อุดหนุน	ประชาชนที่ได้รับ ความเดือดร้อนได้รับ ความช่วยเหลืออย่าง ทันทันที	สำนักปลัด
๕	โครงการวันท้องถิ่นไทย	เพื่อรำลึกถึงพระมหา กรุณาธิคุณ พระบาทสมเด็จพระ จุลจอมเกล้าเจ้าอยู่หัว รัชกาลที่ ๕	จัดงานวันท้องถิ่นไทย	๕๐,๐๐๐	๕๐,๐๐๐	๕๐,๐๐๐	๕๐,๐๐๐	๕๐,๐๐๐	จำนวนกิจกรรม ที่ดำเนินการ	ผู้เข้าร่วมโครงการได้ ตระหนักถึงพระมหา กรุณาธิคุณ พระบาทสมเด็จพระ จุลจอมเกล้าเจ้าอยู่หัว	สำนักปลัด
๖	โครงการเทศบาลพบประชาชน เพื่อการสมานฉันท์ของเทศบาล เมืองปากพูน(จับน้ำชาพบ ประชาชน)	เพื่อให้อีท้องถิ่นและ ประชาชนได้พบปะพูดคุย ถึงปัญหาและแนว ทางแก้ไขต่างๆ ร่วมกัน	จัดกิจกรรมเทศบาล พบประชาชน เพื่อการ สมานฉันท์ของเทศบาล เมืองปากพูน	๕๐,๐๐๐	๕๐,๐๐๐	๕๐,๐๐๐	๕๐,๐๐๐	๕๐,๐๐๐	จำนวนกิจกรรม ที่ดำเนินการ	เกิดความใกล้ชิด ระหว่างเทศบาลกับ ประชาชน และ เข้าใจสภาพปัญหา ของประชาชน	สำนักปลัด

ก. ยุทธศาสตร์จังหวัด : ยุทธศาสตร์ที่ ๔ การพัฒนาคน ชุมชน และสังคมให้น่าอยู่ เข้มแข็ง ตามปรัชญาเศรษฐกิจพอเพียง  
 ข. ยุทธศาสตร์การพัฒนาของ อปท. ในเขตจังหวัด : ยุทธศาสตร์ที่ ๕ การเสริมสร้างธรรมาภิบาลและการบริหารกิจการบ้านเมืองที่ดี  
 ยุทธศาสตร์ ๑ ยุทธศาสตร์ด้านการเมืองการบริหาร

๑.๑ แผนงานบริหารงานทั่วไป (งานบริหารงานทั่วไป)

ที่	โครงการ/กิจกรรม	วัตถุประสงค์	เป้าหมาย ผลผลิตของโครงการ	งบประมาณและที่เข้ามา					ตัวชี้วัด (KPI)	ผลที่คาดว่าจะได้รับ	หน่วยงาน ที่รับผิดชอบ
				๒๕๖๖ บาท	๒๕๖๗ บาท	๒๕๖๘ บาท	๒๕๖๙ บาท	๒๕๗๐ บาท			
๗	โครงการอบรมให้ความรู้เกี่ยวกับพระราชบัญญัติข้อมูลข่าวสารของราชการ พ.ศ. ๒๕๔๐	เพื่อให้ผู้เข้าร่วมอบรมมีความรู้ความเข้าใจในหลักการและสาระสำคัญของพระราชบัญญัติข้อมูลข่าวสารของราชการ พ.ศ. ๒๕๔๐	จัดอบรมให้ความรู้เกี่ยวกับพระราชบัญญัติข้อมูลข่าวสารของราชการ พ.ศ. ๒๕๔๐	๒๐,๐๐๐	๒๐,๐๐๐	๒๐,๐๐๐	๒๐,๐๐๐	๒๐,๐๐๐	ผู้เข้าอบรมได้รับความรู้ความเข้าใจในหลักการและสาระสำคัญของพระราชบัญญัติข้อมูลข่าวสารของราชการ	สำนักปลัด	
๘	โครงการเสริมสร้างคุณธรรมจริยธรรมแก่คณะผู้บริหาร สมาชิกสภาเทศบาล พนักงานเทศบาล ลูกจ้างประจำ และพนักงานจ้าง	เพื่อเสริมสร้างคุณธรรมจริยธรรมแก่คณะผู้บริหาร สมาชิกสภาเทศบาล พนักงานเทศบาล ลูกจ้างประจำ และพนักงานจ้าง	จัดกิจกรรมเสริมสร้างคุณธรรมจริยธรรมแก่คณะผู้บริหาร สมาชิกสภาเทศบาล พนักงานเทศบาล ลูกจ้างประจำ และพนักงานจ้าง	๒๐๐,๐๐๐	๒๐๐,๐๐๐	๒๐๐,๐๐๐	๒๐๐,๐๐๐	๒๐๐,๐๐๐	ผู้เข้าร่วมอบรมมีจิตสำนึกความรับผิดชอบในการปฏิบัติหน้าที่ให้ เป็นไปอย่างมีศีลธรรม คุณธรรม มากขึ้น	สำนักปลัด	
๙	โครงการเสริมสร้างประสิทธิภาพการปฏิบัติงานของนักจัดการวิทยและผู้ใช้ข่าวอาสาเพื่อพัฒนาชุมชน	เพื่อพัฒนาทักษะสมรรถนะและองค์ความรู้แก่นักจัดการวิทยและผู้ใช้ข่าวอาสาเพื่อพัฒนาชุมชน	จัดอบรมเพื่อเสริมสร้างประสิทธิภาพการปฏิบัติงานของนักจัดการวิทยและผู้ใช้ข่าวอาสาเพื่อพัฒนาชุมชน	๒๕๐,๐๐๐	๒๕๐,๐๐๐	๒๕๐,๐๐๐	๒๕๐,๐๐๐	๒๕๐,๐๐๐	ผู้เข้าอบรมได้รับความรู้ ความเข้าใจ และทักษะทางด้านการจัดรายการวิทยุ และการเป็นผู้สื่อข่าวอาสา	สำนักปลัด	

ก. ยุทธศาสตร์จังหวัด : ยุทธศาสตร์ที่ ๔ การพัฒนาคน ชุมชน และสังคมให้ก้าวอยู่ เข้มแข็ง ตามปรัชญาเศรษฐกิจพอเพียง  
 ข. ยุทธศาสตร์การพัฒนาของ อปท.ในเขตจังหวัด : ยุทธศาสตร์ที่ ๔ การเสริมสร้างธรรมาภิบาลและการบริหารกิจการบ้านเมืองที่ดี  
 ยุทธศาสตร์ ๑ ยุทธศาสตร์ด้านการเมืองการบริหาร

๑.๑ แผนงานบริหารงานทั่วไป (งานบริหารงานทั่วไป)

ที่	โครงการ/กิจกรรม	วัตถุประสงค์	เป้าหมาย	งบประมาณและที่ผ่านมา					ตัวชี้วัด (KPI)	ผลที่คาดว่าจะได้รับ	หน่วยงานที่รับผิดชอบ
				๒๕๖๖ บาท	๒๕๖๗ บาท	๒๕๖๘ บาท	๒๕๖๙ บาท	๒๕๗๐ บาท			
๑๐	โครงการจิตอาสา"เราทำความดีด้วยหัวใจ"	เพื่อเฉลิมพระเกียรติของ พระบาทสมเด็จพระปรมินทรมหาภูมิพลอดุลยเดช บรมนาถบพิตร	พัฒนาและปรับปรุง/ทำ ความสะอาด/ดูแล รักษาสิ่งแวดล้อมและ สถานที่สาธารณะ ทางเดิน ถนน คูน้ำ คลอง ลำห้วยต่างๆ ใน เขต ทม.ปากพูน	๒๐๐,๐๐๐ บาท	๒๐๐,๐๐๐ บาท	๒๐๐,๐๐๐ บาท	๒๐๐,๐๐๐ บาท	๒๐๐,๐๐๐ บาท	จำนวนกิจกรรม ที่ดำเนินการ	ผู้เข้าร่วมกิจกรรม รับผิดชอบต่อพระมหา กรุณาธิคุณ พระบาทสมเด็จพระ ปรมินทรมหาภูมิพล อดุลยเดช ศิริสัมพันธ์ทางวิชาการ	สำนักงานที่รับผิดชอบ
๑๑	โครงการป้องกันการทุจริตแบบ บูรณาการ ของเทศบาลเมืองปาก พูน	เพื่อให้ผู้บริหาร สมาชิกสภา เทศบาล พนักงานเทศบาล ลูกจ้าง พร้อมด้วยราษฎร ได้ตระหนักถึงความสำคัญ ในการร่วมมือร่วมใจ ป้องกันการทุจริต	จัดอบรมให้ความรู้เรื่อง การป้องกันกรทุจริต แบบบูรณาการเทศบาล เมืองปากพูน	๓๐,๐๐๐ บาท	๓๐,๐๐๐ บาท	๓๐,๐๐๐ บาท	๓๐,๐๐๐ บาท	๓๐,๐๐๐ บาท	จำนวนครั้งที่จัด อบรม	ผู้เข้าร่วมการอบรมมี ความรู้เรื่องการ ป้องกันการทุจริต แบบบูรณาการ	สำนักงานที่รับผิดชอบ
๑๒	โครงการประชาสัมพันธ์การพัฒนา หน่วยงานสู่ความเป็นเลิศ	เพื่อการประชาสัมพันธ์ ข่าวสาร กิจกรรมต่างๆ และนโยบายการพัฒนา เทศบาลเมืองปากพูนให้ รับทราบอย่างกว้างขวาง	จัดทำโครงการ ประชาสัมพันธ์ ต่างๆ	๕๐๐,๐๐๐ บาท	๕๐๐,๐๐๐ บาท	๕๐๐,๐๐๐ บาท	๕๐๐,๐๐๐ บาท	๕๐๐,๐๐๐ บาท	จำนวนกิจกรรม ที่ดำเนินการ	ประชาชนในเขต เทศบาลเมืองปากพูน ได้รับทราบข่าวสาร กิจกรรมต่างๆ ของ เทศบาล	สำนักงานที่รับผิดชอบ

ก. ยุทธศาสตร์จังหวัด : ยุทธศาสตร์ที่ ๔ การพัฒนาคน ชุมชน และสังคมให้น่าอยู่ แข็งแรง ตามปรัชญาเศรษฐกิจพอเพียง  
 ข. ยุทธศาสตร์การพัฒนาของ อปท. ในเขตจังหวัด : ยุทธศาสตร์ที่ ๔ การเสริมสร้างธรรมาภิบาลและการบริหารกิจการบ้านเมืองที่ดี  
 ยุทธศาสตร์ ๑ ยุทธศาสตร์ด้านการเมืองการบริหาร

๑.๑ แผนงานบริหารงานทั่วไป (งานบริหารงานทั่วไป)

ที่	โครงการ/กิจกรรม	วัตถุประสงค์	เป้าหมาย ผลผลิตของโครงการ	งบประมาณและที่ผ่านมา					ตัวชี้วัด (KPI)	ผลที่คาดว่าจะได้รับ	หน่วยงาน ที่รับผิดชอบ
				๒๕๖๖ บาท	๒๕๖๗ บาท	๒๕๖๘ บาท	๒๕๖๙ บาท	๒๕๗๐ บาท			
๑๓	โครงการจัดซื้อและติดตั้งระบบกระจายเสียงชนิดไร้สาย พร้อมไฟแสงสว่างจากแผงโซลาร์เซลล์ เพื่อใช้ในการประชาสัมพันธ์ข่าวสารและแจ้งเหตุฉุกเฉิน	เพื่อเป็นสื่อประชาสัมพันธ์ วัตถุประสงค์ วัตถุประสงค์ วัตถุประสงค์ วัตถุประสงค์ วัตถุประสงค์	จัดซื้อและติดตั้งระบบกระจายเสียงชนิดไร้สายพร้อมไฟแสงสว่างเพื่อใช้ในการประชาสัมพันธ์ข่าวสาร	๑,๙๐๐,๐๐๐ บาท	๑,๙๐๐,๐๐๐ บาท	๑,๙๐๐,๐๐๐ บาท	๑,๙๐๐,๐๐๐ บาท	๑,๙๐๐,๐๐๐ บาท	ความพึงพอใจผู้มาใช้บริการ	ประชาชนในเขตเทศบาลเมืองปากพูนได้รับทราบข่าวสารของทางราชการได้อย่างทั่วถึง	สำนักปลัด
๑๔	โครงการระบบบริการจุดเดียวเบ็ดเสร็จ (ONE STOP SERVICE)	เพื่ออำนวยความสะดวก ให้แก่ผู้มารับบริการให้ได้รับความสะดวก รวดเร็ว	เพื่อให้มีระบบการให้บริการแบบจุดเดียวเบ็ดเสร็จที่ดีและเหมาะสม	๑,๐๐๐,๐๐๐ บาท	๑,๐๐๐,๐๐๐ บาท	๑,๐๐๐,๐๐๐ บาท	๑,๐๐๐,๐๐๐ บาท	๑,๐๐๐,๐๐๐ บาท	ความพึงพอใจผู้มาใช้บริการ	ลดขั้นตอนการให้บริการประชาชนที่สะดวกและรวดเร็ว	สำนักปลัด
๑๕	โครงการในการเลือกตั้งและสมาชิกท้องถิ่นเทศบาลเมืองปากพูน	เพื่อดำเนินการในการเลือกตั้ง	เพื่อให้การเลือกตั้งบรรลุผล	๕๐๐,๐๐๐ บาท	๕๐๐,๐๐๐ บาท	๓,๐๐๐,๐๐๐ บาท	๕๐๐,๐๐๐ บาท	๕๐๐,๐๐๐ บาท	จำนวนผู้มาใช้สิทธิเลือกตั้ง	ประชาชนในเขตเทศบาลได้มาใช้สิทธิในการเลือกตั้ง	สำนักปลัด
๑๖	โครงการรับเสด็จ และพระบรมวงศานุวงศ์ ทุกพระองค์ ในเขตเทศบาลเมืองปากพูน	เพื่อรับเสด็จพระบรมวงศานุวงศ์	จัดเตรียมรับเสด็จตามที่ได้รับมอบหมาย	๑๐๐,๐๐๐ บาท	๑๐๐,๐๐๐ บาท	๑๐๐,๐๐๐ บาท	๑๐๐,๐๐๐ บาท	๑๐๐,๐๐๐ บาท	จำนวนครั้งที่ดำเนินการรับเสด็จ	เตรียมการรับเสด็จได้อย่างสมพระเกียรติ	สำนักปลัด
๑๗	โครงการวันเทศบาล	เพื่อระลึกถึงวันก่อตั้งเทศบาล	จัดงานวันเทศบาล	๓๐,๐๐๐ บาท	๓๐,๐๐๐ บาท	๓๐,๐๐๐ บาท	๓๐,๐๐๐ บาท	๓๐,๐๐๐ บาท	จำนวนกิจกรรมที่ทำเป็นการ	ผู้บริหาร/สมาชิกเทศบาลและเจ้าหน้าที่ระลึกถึงความดีเป็นเทศบาล	สำนักปลัด

- ก. ยุทธศาสตร์จังหวัด : ยุทธศาสตร์ที่ ๔ การพัฒนาคน ชุมชน และสังคมให้น่าอยู่ เช่นเช่น ตามปรัชญาเศรษฐกิจพอเพียง  
 ข. ยุทธศาสตร์การพัฒนาของ อบต. ในเขตจังหวัด : ยุทธศาสตร์ที่ ๕ การเสริมสร้างธรรมาภิบาลและการบริหารกิจการบ้านเมืองที่ดี  
 ยุทธศาสตร์ ๑ ยุทธศาสตร์ด้านการเมืองการบริหาร  
 ๑.๑ แผนงานบริหารงานทั่วไป (งานบริหารงานทั่วไป)

แบบ ผอ ๐๒

ที่	โครงการ/กิจกรรม	วัตถุประสงค์	เป้าหมาย	งบประมาณและที่ผ่านมา						ตัวชี้วัด (KPI)	ผลที่คาดว่าจะได้รับ	หน่วยงานที่รับผิดชอบ
				๒๕๖๖ บาท	๒๕๖๗ บาท	๒๕๖๘ บาท	๒๕๖๙ บาท	๒๕๗๐ บาท				
๑๘	โครงการปรับปรุงสำนักงานระบบบริหารงาน	เพื่อปรับปรุงอาคารสถานที่ บริหารจัดการที่ดี มีประสิทธิภาพ	ปรับปรุงอาคารสำนักงาน	๕๐๐,๐๐๐	๕๐๐,๐๐๐	๕๐๐,๐๐๐	๕๐๐,๐๐๐	๕๐๐,๐๐๐	จำนวนอาคารที่ได้รับการปรับปรุง	อาคารมีความทันสมัยและอุปกรณ์สะดวกต่อการใช้งานมากขึ้น	สำนักงาน	
๑๙	โครงการปรับปรุงอาคารสถานียุทเขตเทศบาลเมืองปากพูน	เพื่อปรับปรุงอาคารสถานที่ บริหารจัดการที่ดี มีประสิทธิภาพ	ปรับปรุงสถานีวิทยุเทศบาลเมืองปากพูน	๓๐๐,๐๐๐	๓๐๐,๐๐๐	๓๐๐,๐๐๐	๓๐๐,๐๐๐	๓๐๐,๐๐๐	จำนวนอาคารที่ได้รับการปรับปรุง	อาคารมีความทันสมัยและสะดวกต่อการใช้งานมากขึ้น	สำนักงาน	
๒๐	โครงการสวัสดิการและสิทธิประโยชน์ของข้าราชการ/พนักงานส่วนท้องถิ่น	เพื่อส่งเสริมให้ความรู้เกี่ยวกับสวัสดิการ สิทธิประโยชน์ ให้กับพนักงานเทศบาล/พนักงานจ้างในสังกัดเทศบาลเมืองปากพูน	จัดอบรมเรื่องสวัสดิการและสิทธิประโยชน์ของข้าราชการ/พนักงานส่วนท้องถิ่น	๑๐๐,๐๐๐	๑๐๐,๐๐๐	๑๐๐,๐๐๐	๑๐๐,๐๐๐	๑๐๐,๐๐๐	จำนวนครั้งที่จัดอบรม	พนักงานเทศบาล/พนักงานจ้าง มีความรู้ความสามารถเกี่ยวกับสิทธิประโยชน์มากขึ้น	สำนักงาน	
๒๑	โครงการศูนย์ซ่อมสร้าง เพื่อชุมชน	ให้บริการช่วยเหลือประชาชนในการซ่อมแซมเครื่องมือเครื่องใช้ต่างๆ	ซ่อมแซมเครื่องมือใช้ อุปกรณ์ไฟฟ้าต่างๆ	๒๐,๐๐๐	๒๐,๐๐๐	๒๐,๐๐๐	๒๐,๐๐๐	๒๐,๐๐๐	จำนวนกิจกรรมที่ดำเนินการ	ประชาชนได้ใช้บริการซ่อมแซมเครื่องมือเครื่องใช้ต่างๆ	สำนักงาน	

ก. ยุทธศาสตร์จังหวัด : ยุทธศาสตร์ที่ ๔ การพัฒนาคน ชุมชน และสังคมให้ก้าวอยู่ เช่นแข็ง ตามปรัชญาเศรษฐกิจพอเพียง  
 ข. ยุทธศาสตร์การพัฒนาของ อปท.ในเขตจังหวัด : ยุทธศาสตร์ที่ ๕ การเสริมสร้างธรรมาภิบาลและการบริการกิจการบ้านเมืองที่ดี

แบบ กอ ๐๒

ยุทธศาสตร์ ๑ ยุทธศาสตร์ด้านการเมืองการปกครอง

๑.๑ แผนงานบริหารงานทั่วไป (งานบริหารงานทั่วไป)

ที่	โครงการ/กิจกรรม	วัตถุประสงค์	เป้าหมาย	งบประมาณและที่ผ่านมา						ตัวชี้วัด (KPI)	ผลที่คาดว่าจะได้รับ	หน่วยงานที่รับผิดชอบ
				๒๕๖๖ บาท	๒๕๖๗ บาท	๒๕๖๘ บาท	๒๕๖๙ บาท	๒๕๗๐ บาท				
๒๒	จัดซื้อที่ดินเพื่อสร้างสำนักงานเทศบาลเมืองปากพูนแห่งใหม่	เพื่อจัดซื้อที่ดินสำหรับดำเนินการก่อสร้างสำนักงานเทศบาลเมืองปากพูนแห่งใหม่ เพื่อใช้ในการจัดทำขบวนการสาธารณะ	จัดไปซื้อที่ดินการก่อสร้างสำนักงานเทศบาลเมืองปากพูน จำนวน ๑ แปลง	๑๐,๐๐๐,๐๐๐ บาท	๑๐,๐๐๐,๐๐๐ บาท	๑๐,๐๐๐,๐๐๐ บาท	๑๐,๐๐๐,๐๐๐ บาท	๑๐,๐๐๐,๐๐๐ บาท	๑๐,๐๐๐,๐๐๐ บาท	จำนวนที่ดินที่ได้จัดซื้อ	มีที่ดินเป็นกรรมสิทธิ์ของเทศบาลเมืองปากพูนไว้สำหรับก่อสร้างสำนักงานเทศบาลเมืองปากพูนแห่งใหม่	สำนักงานที่ดิน

ก. ยุทธศาสตร์จังหวัด : ยุทธศาสตร์ที่ ๔ การพัฒนาคน ชุมชน และสังคมให้ก้าวอยู่ เช่นแข็ง ตามปรัชญาเศรษฐกิจพอเพียง  
 ข. ยุทธศาสตร์การพัฒนาของ อปท.ในเขตจังหวัด : ยุทธศาสตร์ที่ ๕ การเสริมสร้างธรรมาภิบาลและการบริการกิจการบ้านเมืองที่ดี  
 ยุทธศาสตร์ ๑ ยุทธศาสตร์ด้านการเมืองการปกครอง  
 ๑.๑ แผนงานบริหารงานทั่วไป (งานวางแผนสถิติและวิชาการ)

ที่	โครงการ/กิจกรรม	วัตถุประสงค์	เป้าหมาย	งบประมาณและที่ผ่านมา						ตัวชี้วัด (KPI)	ผลที่คาดว่าจะได้รับ	หน่วยงานที่รับผิดชอบ
				๒๕๖๖ บาท	๒๕๖๗ บาท	๒๕๖๘ บาท	๒๕๖๙ บาท	๒๕๗๐ บาท				
๒๓	โครงการจัดทำแผนพัฒนาเทศบาล	เพื่อให้ทราบถึงปัญหาและความต้องการของประชาชน	ดำเนินการจัดทำประชาคมและสนับสนุนการจัดทำแผน	๗๐,๐๐๐ บาท	๗๐,๐๐๐ บาท	๗๐,๐๐๐ บาท	๗๐,๐๐๐ บาท	๗๐,๐๐๐ บาท	๗๐,๐๐๐ บาท	จำนวนกิจกรรมที่ดำเนินการ	มีข้อมูลเป็นปัจจุบันและสอดคล้องกับความต้องการ	สำนักงานที่ดิน

ก. ยุทธศาสตร์จังหวัด : ยุทธศาสตร์ที่ ๔ การพัฒนาคน ชุมชน และสังคมให้ก้าวอยู่ เพิ่มแข็ง ตามปรัชญาเศรษฐกิจพอเพียง  
 ข. ยุทธศาสตร์การพัฒนาของ อปท. ในเขตจังหวัด : ยุทธศาสตร์ที่ ๕ การเสริมสร้างธรรมาภิบาลและการบริหารกิจการบ้านเมืองที่ดี

ยุทธศาสตร์ ๑ ยุทธศาสตร์ด้านการเมืองการบริหาร

๑.๑ แผนงานบริหารงานทั่วไป (งานบริหารงานคลัง)

แบบ ผบ ๐๒

ที่	โครงการ/กิจกรรม	วัตถุประสงค์	เป้าหมาย	งบประมาณและที่ผ่านมา						ตัวชี้วัด (KPI)	ผลที่คาดว่าจะได้รับ	หน่วยงานที่รับผิดชอบ
				๒๕๖๖ บาท	๒๕๖๗ บาท	๒๕๖๘ บาท	๒๕๖๙ บาท	๒๕๗๐ บาท	๒๕๗๑ บาท			
๒๔	โครงการพัฒนาบุคลากรเพื่อออกบริการรับชำระภาษี	เพื่อให้ประชาชนผู้ชำระภาษีในพื้นที่ได้รับการชำระภาษี ในพื้นที่ได้รวดเร็ว สถานะจะได้อย่างรวดเร็ว	จัดหน่วยงานเคลื่อนที่ออกบริการรับชำระภาษีและค่าธรรมเนียมต่างๆ	๒๐,๐๐๐	๒๐,๐๐๐	๒๐,๐๐๐	๒๐,๐๐๐	๒๐,๐๐๐	๒๐,๐๐๐	ความพึงพอใจผู้มาใช้บริการ	ราษฎร ได้รับความพึงพอใจในการบริการที่สะดวก รวดเร็ว มีร้อยละ ๕๐ ของผู้ชำระภาษีทั้งหมดในเขตเทศบาล	กองคลัง
๒๕	โครงการบริการรับชำระภาษีผ่านธนาคาร	เพื่อให้ประชาชนผู้ชำระภาษีในพื้นที่ได้รับการชำระภาษีได้อย่างรวดเร็ว	เพิ่มช่องทางรับชำระภาษีเพื่อบริการรับชำระภาษีและค่าธรรมเนียมต่างๆ	๒๐,๐๐๐	๒๐,๐๐๐	๒๐,๐๐๐	๒๐,๐๐๐	๒๐,๐๐๐	๒๐,๐๐๐	ความพึงพอใจผู้มาใช้บริการ	ราษฎร ได้รับความพึงพอใจในการบริการที่สะดวก รวดเร็ว	กองคลัง
๒๖	โครงการพัฒนาระบบแผนที่ภาษี และทะเบียนทรัพย์สิน	เพื่อเพิ่มประสิทธิภาพด้านการจัดเก็บรายได้	พัฒนาระบบแผนที่ภาษี และทะเบียนทรัพย์สิน จัดทำโปรแกรมระบบสารสนเทศทางภูมิศาสตร์พร้อมข้อมูลทรัพย์สินเชื่อมโยงถึงพื้นที่เขต และพัฒนาบุคลากรที่สามารถใช้โปรแกรมระบบ GIS	๑,๐๐๐,๐๐๐	๑,๐๐๐,๐๐๐	๑,๐๐๐,๐๐๐	๑,๐๐๐,๐๐๐	๑,๐๐๐,๐๐๐	๑,๐๐๐,๐๐๐	จำนวนโครงการที่จัดทำ	เทศบาลมีระบบแผนที่ภาษีและทะเบียนทรัพย์สินเพื่อใช้เป็นข้อมูลสำคัญในการจัดเก็บภาษี และใช้ในการวางแผนพัฒนาเทศบาล	กองคลัง

ก. ยุทธศาสตร์จังหวัด : ยุทธศาสตร์ที่ ๔ การพัฒนาคน ชุมชน และสังคมให้น่าอยู่ เข้มแข็ง ตามปรัชญาเศรษฐกิจพอเพียง  
 ข. ยุทธศาสตร์ด้านการพัฒนาของ อบต. ในเขตจังหวัด : ยุทธศาสตร์ที่ ๕ การเสริมสร้างธรรมาภิบาลและการบริหารกิจการบ้านเมืองที่ดี

ยุทธศาสตร์ ๑ ยุทธศาสตร์ด้านการเมืองการบริหาร

๑๑ แผนงานบริหารงานทั่วไป (งานบริหารงานคลัง)

แบบ ผอ ๐๒

ที่	โครงการ/กิจกรรม	วัตถุประสงค์	เป้าหมาย	งบประมาณและที่ตามมา						ตัวชี้วัด (KPI)	ผลที่คาดว่าจะได้รับ	หน่วยงานที่รับผิดชอบ
				๒๕๖๖ บาท	๒๕๖๗ บาท	๒๕๖๘ บาท	๒๕๖๙ บาท	๒๕๗๐ บาท	๒๕๗๑ บาท			
๒๗	โครงการอบรมทัศนศึกษาสูงงาน พัฒนาและเพิ่มประสิทธิภาพงาน บริหารงานคลัง	ผู้บริหาร พนักงานเทศบาล ลูกจ้างมีความรู้ ความสามารถเพิ่มมากขึ้น	จัดอบรมที่เขาค้อสูงงาน เพื่อพัฒนาและเพิ่ม ประสิทธิภาพ	๕๐๐,๐๐๐	๕๐๐,๐๐๐	๕๐๐,๐๐๐	๕๐๐,๐๐๐	๕๐๐,๐๐๐	๕๐๐,๐๐๐	จำนวนครั้งจัด อบรม	บุคลากรของ เทศบาลมีความรู้ มี ประสิทธิภาพเพิ่ม มากขึ้น	กองคลัง
๒๘	โครงการส่งเสริมสัมพันธ (แจ้ง กำหนดการเข้าภาษี)	เพื่อให้ผู้อยู่ในข่ายต้องชำระภาษีทราบ กำหนดเวลาการชำระภาษี และตระหนักถึง ความสำคัญของการเสีย ภาษีและค่าธรรมเนียม	ประชาชนผู้อยู่ในข่าย ต้องชำระภาษีต้อง ชำระภาษีทันและ สิ่งก่อสร้างและ ภาษี โดยการทำสื่อ ประชาสัมพันธ์ต่างๆ	๘,๐๐๐	๘,๐๐๐	๘,๐๐๐	๘,๐๐๐	๘,๐๐๐	๘,๐๐๐	จำนวนกิจกรรม ที่ดำเนินการ	ให้ผู้อยู่ในข่ายต้อง ชำระภาษีทราบ กำหนดเวลาการ ชำระภาษีและ ตระหนักถึง ความสำคัญของการ เสียภาษีและ ค่าธรรมเนียม	กองคลัง
๒๙	โครงการเผยแพร่ความรู้เรื่องภาษี แก่ประชาชน	เพื่อให้ประชาชนมีความรู้ เรื่องการชำระภาษีในภาคชน ในชายต้องชำระภาษี	จัดอบรมประชาชนผู้อยู่ ในชายต้องชำระภาษี	๕๐,๐๐๐	๕๐,๐๐๐	๕๐,๐๐๐	๕๐,๐๐๐	๕๐,๐๐๐	๕๐,๐๐๐	จำนวนครั้งจัด อบรม	ประชาชนมีความรู้ใน เรื่องภาษีมากขึ้น	กองคลัง
๓๐	โครงการเพิ่มประสิทธิภาพการจัดเก็บรายได้อื่น	เพื่อเพิ่มประสิทธิภาพการจัดเก็บรายได้อื่นและการให้บริการประชาชน	จ้างเหมาพนักงานเพื่อ เพิ่มประสิทธิภาพการจัดเก็บภาษี และจัดทำสื่อประชาสัมพันธ์	๓๐๐,๐๐๐	๓๐๐,๐๐๐	๓๐๐,๐๐๐	๓๐๐,๐๐๐	๓๐๐,๐๐๐	๓๐๐,๐๐๐	จำนวนกิจกรรม ที่ดำเนินการ	การทำงานมี ประสิทธิภาพมากขึ้น	กองคลัง

ก. ยุทธศาสตร์จังหวัด : ยุทธศาสตร์ที่ ๔ การพัฒนาคน ชุมชน และสังคมให้น่าอยู่ เข้มแข็ง ตามปรัชญาเศรษฐกิจพอเพียง  
 ข. ยุทธศาสตร์การพัฒนาของ อบต.ในเขตจังหวัด : ยุทธศาสตร์ที่ ๕ การเสริมสร้างธรรมาภิบาลและการบริหารกิจการบ้านเมืองที่ดี

ยุทธศาสตร์ ๑ ยุทธศาสตร์ด้านการเมืองการบริหาร

๑.๑ แผนงานบริหารงานทั่วไป (งานบริหารงานคลัง)

แบบ ผอ ๐๒

ที่	โครงการ/กิจกรรม	วัตถุประสงค์	เป้าหมาย	งบประมาณและที่ผ่านมา						ตัวชี้วัด (KPI)	ผลที่คาดว่าจะได้รับ	หน่วยงานที่รับผิดชอบ
				๒๕๖๖ บาท	๒๕๖๗ บาท	๒๕๖๘ บาท	๒๕๖๙ บาท	๒๕๗๐ บาท				
๓๑	โครงการฝึกอบรมพัฒนาบุคลากร และเพิ่มประสิทธิภาพระบบบัญชี คอมพิวเตอร์ (E-LAAS)	เพื่อเพิ่มประสิทธิภาพในการทำงานในระบบ (E-LAAS)	ฝึกอบรมพัฒนาบุคลากรและเพิ่มประสิทธิภาพระบบบัญชีคอมพิวเตอร์ (E-LAAS)	๑๐๐,๐๐๐	๑๐๐,๐๐๐	๑๐๐,๐๐๐	๑๐๐,๐๐๐	๑๐๐,๐๐๐	๑๐๐,๐๐๐	จำนวนเครื่องคิดเลข	การทำงานมีประสิทธิภาพมากขึ้น	กองคลัง
๓๒	โครงการปรับปรุงฐานข้อมูลผู้ชำระภาษี	เพื่อเพิ่มประสิทธิภาพในการจัดเก็บภาษี	ดำเนินการปรับปรุงฐานข้อมูลผู้ชำระภาษีให้เป็นปัจจุบัน	๑๐๐,๐๐๐	๑๐๐,๐๐๐	๑๐๐,๐๐๐	๑๐๐,๐๐๐	๑๐๐,๐๐๐	ร้อยละจัดเก็บภาษีได้เพิ่มขึ้น	การจัดเก็บภาษีมีประสิทธิภาพมากขึ้น	กองคลัง	
๓๓	โครงการฝึกอบรมเพื่อพัฒนาองค์ความรู้เกี่ยวกับการปฏิบัติงาน	เพื่อพัฒนาองค์ความรู้เกี่ยวกับกาปฏิบัติงาน	จัดอบรมเพื่อพัฒนาองค์ความรู้เกี่ยวกับการปฏิบัติงาน	๑๐๐,๐๐๐	๑๐๐,๐๐๐	๑๐๐,๐๐๐	๑๐๐,๐๐๐	๑๐๐,๐๐๐	จำนวนครั้งจัดอบรม	มีความรู้เกี่ยวกับการปฏิบัติงาน เพิ่มมากขึ้น	กองคลัง	
รวม ๓๓ โครงการ				๒๐,๖๘๓,๐๐๐	๒๐,๖๘๓,๐๐๐	๒๓,๑๘๓,๐๐๐	๒๐,๖๘๓,๐๐๐	๒๐,๖๘๓,๐๐๐	๒๐,๖๘๓,๐๐๐			

- ก. ยุทธศาสตร์จังหวัด : ยุทธศาสตร์ที่ ๔ การพัฒนาคน ชุมชน และสังคมให้น่าอยู่ เพิ่มแข็ง ตามปรัชญาเศรษฐกิจพอเพียง  
 ข. ยุทธศาสตร์การพัฒนาของ อบท. ในมจจจังหวัด : ยุทธศาสตร์ที่ ๔ การเสริมสร้างธรรมาภิบาลและการบริหารกิจการบ้านเมืองที่ดี  
 ยุทธศาสตร์ ๑ ยุทธศาสตร์ด้านการเมืองการบริหาร  
 ๑.๒ แผนงานกลาง (งานกลาง)

แบบ ผอ ๐๒

ที่	โครงการ/กิจกรรม	วัตถุประสงค์	เป้าหมาย	งบประมาณและที่ผ่านมา						ตัวชี้วัด (KPI)	ผลที่คาดว่าจะได้รับ	หน่วยงานที่รับผิดชอบ
				๒๕๖๖ บาท	๒๕๖๗ บาท	๒๕๖๘ บาท	๒๕๖๙ บาท	๒๕๗๐ บาท	๒๕๗๑ บาท			
๑	เงินสมทบกองทุนประกันสังคม	เพื่อจ่ายเงินสมทบประกันสังคม	ชำระค่าสมทบประกันสังคมในอัตราร้อยละ ๕ ของค่าตอบแทนที่จ่ายให้พนักงาน	๘๐๐,๐๐๐	๘๐๐,๐๐๐	๘๐๐,๐๐๐	๘๐๐,๐๐๐	๘๐๐,๐๐๐	๘๐๐,๐๐๐	จำนวนครั้งที่ชำระ	ลูกจ้างได้รับสิทธิคุ้มครองจากกองทุนประกันสังคม	สำนักงานสวัสดิการ
๒	เงินสมทบกองทุนทดแทน	เพื่อเป็นทุนในการจ่ายเงินทดแทนให้แก่ลูกจ้าง	จ่ายเงินสมทบเข้ากองทุนเงินทดแทน	๓๐,๐๐๐	๓๐,๐๐๐	๓๐,๐๐๐	๓๐,๐๐๐	๓๐,๐๐๐	๓๐,๐๐๐	จำนวนครั้งที่ชำระ	ลูกจ้างได้รับสิทธิคุ้มครองจากกรณีประสบภัยหรือเจ็บป่วย	สำนักงานสวัสดิการ
๓	เงินบำรุงหรือค่าธรรมเนียมสมาคมเทศบาลและเมืองแห่งประเทศไทย (ส.ท.น.ม.)	เพื่อจ่ายเป็นค่าเงินบำรุงรายปีสมาคมเทศบาลนครและเมืองแห่งประเทศไทย (ส.ท.น.ม.)	สมาคมเทศบาลนครและเมืองแห่งประเทศไทย (ส.ท.น.ม.)	๒๐๐,๐๐๐	๒๐๐,๐๐๐	๒๐๐,๐๐๐	๒๐๐,๐๐๐	๒๐๐,๐๐๐	๒๐๐,๐๐๐	จำนวนครั้งที่ชำระ	เพื่อส่งเสริมความสัมพันธ์อันดีระหว่างเทศบาล	สำนักงานสวัสดิการ
๔	เงินบำรุงสมาคมสันนิบาตแห่งประเทศไทย (ส.ท.ท.)	เพื่อจ่ายเป็นค่าเงินบำรุงรายปีสมาคมสันนิบาตแห่งประเทศไทย	สมาคมสันนิบาตแห่งประเทศไทย	๒๐๐,๐๐๐	๒๐๐,๐๐๐	๒๐๐,๐๐๐	๒๐๐,๐๐๐	๒๐๐,๐๐๐	๒๐๐,๐๐๐	จำนวนครั้งที่ชำระ	เพื่อส่งเสริมความสัมพันธ์อันดีระหว่างเทศบาล	สำนักงานสวัสดิการ
๕	เงินบำรุงสันนิบาตจังหวัดนครศรีธรรมราช	เพื่อจ่ายเป็นค่าเงินบำรุงรายปีสันนิบาตจังหวัดนครศรีธรรมราช	สมาคมสันนิบาตจังหวัดนครศรีธรรมราช	๕๐,๐๐๐	๕๐,๐๐๐	๕๐,๐๐๐	๕๐,๐๐๐	๕๐,๐๐๐	๕๐,๐๐๐	จำนวนครั้งที่ชำระ	เพื่อส่งเสริมความสัมพันธ์อันดีระหว่างเทศบาล	สำนักงานสวัสดิการ
<b>รวม ๕ โครงการ</b>				<b>๑,๒๘๐,๐๐๐</b>	<b>๑,๒๘๐,๐๐๐</b>	<b>๑,๒๘๐,๐๐๐</b>	<b>๑,๒๘๐,๐๐๐</b>	<b>๑,๒๘๐,๐๐๐</b>	<b>๑,๒๘๐,๐๐๐</b>			

## รายละเอียดโครงการพัฒนา

แผนพัฒนาท้องถิ่น (พ.ศ. ๒๕๖๖ - ๒๕๗๐)

สำหรับองค์กรปกครองส่วนท้องถิ่นดำเนินการ

เทศบาลเมืองปากพูน อำเภอเมืองนครศรีธรรมราช จังหวัดนครศรีธรรมราช

ก. ยุทธศาสตร์จังหวัด : ยุทธศาสตร์ที่ ๔ การพัฒนาคน ชุมชน และสังคมให้น่าอยู่ เข้มแข็ง คำนึงปรัชญาเศรษฐกิจพอเพียง

ข. ยุทธศาสตร์การพัฒนาของ อบท. ในเขตจังหวัด : ยุทธศาสตร์ที่ ๓ การพัฒนาสังคมและคุณภาพชีวิต

ยุทธศาสตร์ ๒ ยุทธศาสตร์ด้านการการศึกษา ศาสนา วัฒนธรรม เด็กและเยาวชน

๑.๑ แผนงานการศึกษา (งานบริหารงานทั่วไปเกี่ยวกับการศึกษา)

ที่	โครงการ/กิจกรรม	วัตถุประสงค์	เป้าหมาย ผลผลิตของโครงการ	งบประมาณและที่นำมา				ตัวชี้วัด (KPI)	ผลที่คาดว่าจะได้รับ	หน่วยงาน ที่รับผิดชอบ
				๒๕๖๖	๒๕๖๗	๒๕๖๘	๒๕๖๙			
๑	โครงการส่งเสริมและพัฒนาการจัดการศึกษาระดับมัธยมศึกษาให้ได้มาตรฐาน	เพื่อพัฒนาการบริหารจัดการและการปฏิบัติงานด้านการศึกษาของ ทม. ปากพูน	จัดฝึกอบรม/ประชุม/สัมมนา/เพื่อเพิ่มประสิทธิภาพการปฏิบัติงานให้กับ	๕๐๐,๐๐๐	๕๐๐,๐๐๐	๕๐๐,๐๐๐	๕๐๐,๐๐๐	จำนวนครั้งที่จัดอบรม	เพื่อให้การทำงานมีประสิทธิภาพและประสิทธิภาพของการศึกษาของ ทม. ปากพูนเป็นไปตามมาตรฐาน	กองการศึกษา
๒	โครงการอบรมประชุมเชิงปฏิบัติการบริหารงานวิชาการสถานศึกษา	เพื่อจัดอบรมให้ความรู้การปฏิบัติงานวิชาการของสถานศึกษาสังกัด อบท.	จัดทำโครงการอบรมประชุมเชิงปฏิบัติการการบริหารงานวิชาการสถานศึกษา	๕๐,๐๐๐	๕๐,๐๐๐	๕๐,๐๐๐	๕๐,๐๐๐	จำนวนครั้งที่จัดอบรม	ครูและบุคลากรทางการศึกษามีความรู้เกี่ยวกับงานวิชาการของสถานศึกษา	กองการศึกษา
๓	โครงการส่งเสริมสนับสนุนเทคโนโลยีและทรัพยากรทางการศึกษาให้มีคุณภาพได้มาตรฐาน	เพื่อส่งเสริมปัจจัยด้านเทคโนโลยีและทรัพยากรทางการศึกษา	พัฒนาระบบบริการทางการศึกษา	๕๐๐,๐๐๐	๕๐๐,๐๐๐	๕๐๐,๐๐๐	๕๐๐,๐๐๐	ระบบบริการทางการศึกษามีมาตรฐาน	การบริการด้านการศึกษาที่มีระบบเทคโนโลยีที่ทันสมัย	กองการศึกษา

- ก. ยุทธศาสตร์จังหวัด : ยุทธศาสตร์ที่ ๔ การพัฒนาคน ชุมชน และสังคมให้น่าอยู่ เข้มแข็ง ตามปรัชญาเศรษฐกิจพอเพียง  
 ข. ยุทธศาสตร์การพัฒนาของ อปท. ในเขตจังหวัด : ยุทธศาสตร์ที่ ๓ การพัฒนาสังคมและคุณภาพชีวิต  
 ยุทธศาสตร์ ๒ ยุทธศาสตร์ด้านการศึกษาศาสนา วัฒนธรรม เด็กและเยาวชน  
 ๑.๑ แผนงานการศึกษา (งานบริหารงานทั่วไปเกี่ยวกับการศึกษา)

ที่	โครงการ/กิจกรรม	วัตถุประสงค์	เป้าหมาย ผลผลิตของโครงการ	งบประมาณและที่ผ่านมา					ตัวชี้วัด (KPI)	ผลที่คาดว่าจะได้รับ	หน่วยงาน ที่รับผิดชอบ
				๒๕๖๖	๒๕๖๗	๒๕๖๘	๒๕๖๙	๒๕๗๐			
๔	โครงการอบรมประชุมเชิงปฏิบัติการจัดทำแผนพัฒนาและแผนปฏิบัติการด้านการศึกษาของสถานศึกษา	เพื่อจัดอบรมให้ความรู้การจัดทำแผนพัฒนาการศึกษาและแผนปฏิบัติการด้านสถานศึกษา	จัดทำโครงการอบรมประชุมเชิงปฏิบัติการจัดทำแผนพัฒนาและแผนปฏิบัติการด้านการศึกษาของสถานศึกษา	๑๐๐,๐๐๐	๑๐๐,๐๐๐	๑๐๐,๐๐๐	๑๐๐,๐๐๐	๑๐๐,๐๐๐	จำนวนครั้งที่จัดอบรม	ครูและบุคลากรทางการศึกษามีความรู้เกี่ยวกับการจัดทำแผนของสถานศึกษา	กองการศึกษา
๕	โครงการอบรมสัมมนาเชิงปฏิบัติการและศึกษาดูงานเพื่อพัฒนาข้าราชการครูผู้ช่วยผู้ดูแลเด็กและบุคลากรทางการศึกษา เทศบาลเมืองปากพูน	เพื่อพัฒนาข้าราชการครูผู้ช่วยผู้ดูแลเด็กและบุคลากรทางการศึกษาสังกัดเทศบาลเมืองปากพูน	จัดอบรมสัมมนาเชิงปฏิบัติการและศึกษาดูงาน	๒๐๐,๐๐๐	๒๐๐,๐๐๐	๒๐๐,๐๐๐	๒๐๐,๐๐๐	๒๐๐,๐๐๐	จำนวนครั้งที่จัดอบรม	ครูมีความรู้ความสามารเพิ่มเติม มีทักษะการสอนเพิ่มขึ้น	กองการศึกษา
๖	โครงการเพิ่มประสิทธิภาพดำเนินงานด้านส่งเสริมและการสนับสนุนการจัดการศึกษา	เพื่อจัดทำผู้ช่วยปฏิบัติงานประจำกองการศึกษา เช่น งานธุรการ งานการเงิน และบัญชี งานสนับสนุนการงานวิชาการ และงานบริหารงานทั่วไป	จัดหาเจ้าหน้าที่การเงินและบัญชี เจ้าหน้าที่สนับสนุนการเจ้าหน้าที่บริหารงานทั่วไป เจ้าหน้าที่วิชาการ ฯลฯ	๔๓๒,๐๐๐	๕๔๒,๐๐๐	๕๔๐,๐๐๐	๕๔๐,๐๐๐	๑,๐๒๐,๐๐๐	งานการศึกษา ถูกต้องและทันตามกำหนด	การปฏิบัติงานกองการศึกษา มีประสิทธิภาพและประสิทธิผล	กองการศึกษา
๗	โครงการจ้างเหมาบริการทั่วไปของกองการศึกษา	เพื่อการจัดจ้างกองการศึกษาดำเนินงานไปอย่างมีประสิทธิภาพ	เพื่อจ้างเหมาบริการทั่วไปและจ้างเหมาทำสิ่งของที่เกี่ยวข้องกับการปฏิบัติงานของกองการศึกษา	๑๐๐,๐๐๐	๑๐๐,๐๐๐	๑๐๐,๐๐๐	๑๕๐,๐๐๐	๑๕๐,๐๐๐	จำนวนงานที่จ้างเหมา	การปฏิบัติงานกองการศึกษาดำเนินไปอย่างมีประสิทธิภาพ สะดวก	กองการศึกษา

- ก. ยุทธศาสตร์จังหวัด : ยุทธศาสตร์ที่ ๔ การพัฒนาคน ชุมชน และสังคมให้น่าอยู่ เข้มแข็ง ตามปรัชญาเศรษฐกิจพอเพียง  
 ข. ยุทธศาสตร์การพัฒนาของ อปท.ในเขตจังหวัด : ยุทธศาสตร์ที่ ๓ การพัฒนากล้องและคุณภาพชีวิต  
 ยุทธศาสตร์ ๒ ยุทธศาสตร์ด้านการศึกษา ศาสนา วัฒนธรรม เด็กและเยาวชน  
 ๑.๑ แผนงานการศึกษา (งานบริหารงานทั่วไปเกี่ยวกับการศึกษา)

ที่	โครงการ/กิจกรรม	วัตถุประสงค์	เป้าหมาย ผลผลิตของโครงการ	งบประมาณและที่ผ่านมา					ตัวชี้วัด (KPI)	ผลที่คาดว่าจะได้รับ	หน่วยงาน ที่รับผิดชอบ
				๒๕๖๖	๒๕๖๗	๒๕๖๘	๒๕๖๙	๒๕๗๐			
๘	การจัดกิจกรรมด้านวิชาการ/การจัดนิทรรศการ และเผยแพร่การจัดการศึกษาของเทศบาลเมืองปากพูน	เพื่อส่งเสริมกิจกรรมวิชาการและประชาสัมพันธ์กิจกรรมด้านการศึกษาของเทศบาลเมืองปากพูน	ร่วมงานวิชาการจัดการศึกษาขององค์กรปกครองส่วนท้องถิ่น	๑๐๐,๐๐๐	๑๐๐,๐๐๐	๑๕๐,๐๐๐	๑๕๐,๐๐๐	๑๕๐,๐๐๐	จำนวนกิจกรรมที่ดำเนินการ	ผู้ร่วมกิจกรรมได้นำประสบการณ์มาแลกเปลี่ยนเรียนรู้และนำมาปรับใช้ให้เหมาะสมกับบริบทของตนเอง	กองการศึกษา
๙	โครงการสร้างภูมิคุ้มกันยาเสพติดในเด็กและเยาวชนนอกสถานศึกษา	เพื่อสร้างภูมิคุ้มกันยาเสพติดให้กับเด็ก เยาวชนนอกสถานศึกษา	จัดกิจกรรมสร้างภูมิคุ้มกันยาเสพติดในเด็กและเยาวชนนอกสถานศึกษา	๒๐๐,๐๐๐	๒๐๐,๐๐๐	๒๐๐,๐๐๐	๒๐๐,๐๐๐	๒๐๐,๐๐๐	จำนวนกิจกรรมที่ดำเนินการ	เด็กและเยาวชนปลอดภัยจากยาเสพติด	กองการศึกษา
๑๐	โครงการศึกษาดูงานการจัดการเรียนการสอนการจัดการศึกษาท้องถิ่น	เพื่อนำคณะบุคคลเข้าร่วมศึกษาดูงานการจัดกิจกรรมสหกรณ์การจัดการศึกษา	จัดโครงการศึกษาดูงานการจัดงานมหกรรมวิชาการจัดการศึกษาท้องถิ่น	๑๗๐,๐๐๐	๑๗๐,๐๐๐	๑๗๐,๐๐๐	๑๗๐,๐๐๐	๑๗๐,๐๐๐	จำนวนกิจกรรมที่ดำเนินการ	ผู้เข้าร่วมโครงการได้นำแนวคิดการจัดการศึกษาไปประยุกต์ใช้	กองการศึกษา
๑๑	โครงการอบรมประชุมเชิงปฏิบัติการด้านการเงิน การคลัง การพัสดุของสถานศึกษา	เพื่อจัดอบรมให้ความรู้ด้านการเงิน การคลัง การพัสดุของสถานศึกษา	คณะผู้บริหาร ครู บุคลากรทางการศึกษาที่เกี่ยวข้อง	๕๐,๐๐๐	๕๐,๐๐๐	๕๐,๐๐๐	๕๐,๐๐๐	๕๐,๐๐๐	จำนวนครั้งที่จัดอบรม	ครูและบุคลากรทางการศึกษามีความรู้เกี่ยวกับการเงิน การคลัง การพัสดุ ของสถานศึกษา	กองการศึกษา
๑๒	โครงการสนับสนุนพัฒนาผู้ประกอบการวิชาชีพครู	เพื่อสนับสนุนพัฒนาผู้ประกอบการวิชาชีพครู	จัดอบรมให้ความรู้แก่ครูในสังกัดเทศบาลเมืองปากพูน	๒๐๐,๐๐๐	๒๐๐,๐๐๐	๒๐๐,๐๐๐	๒๐๐,๐๐๐	๒๐๐,๐๐๐	จำนวนครั้งที่จัดอบรม	ครูมีความรู้และมีความชำนาญในอาชีพ	กองการศึกษา

ก. ยุทธศาสตร์จังหวัด : ยุทธศาสตร์ที่ ๔ การพัฒนาคน ชุมชน และสังคมให้น่าอยู่ เข้มแข็ง ตามปรัชญาเศรษฐกิจพอเพียง  
 ข. ยุทธศาสตร์การพัฒนาของ อบท.ในเขตจังหวัด : ยุทธศาสตร์ที่ ๓ การพัฒนาสังคมและคุณภาพชีวิต  
 ยุทธศาสตร์ ๒ ยุทธศาสตร์ด้านการศึกษาศาสนา วัฒนธรรม เด็กและเยาวชน  
 ๑.๑ แผนงานการศึกษา (งานระดับก่อนวัยเรียนและประถมศึกษา)

ที่	โครงการ/กิจกรรม	วัตถุประสงค์	เป้าหมาย ผลผลิตของโครงการ	งบประมาณและที่เข้ามา					ตัวชี้วัด (KPI)	ผลที่คาดว่าจะได้รับ	หน่วยงาน ที่รับผิดชอบ
				๒๕๖๖	๒๕๖๗	๒๕๖๘	๒๕๖๙	๒๕๗๐			
๑๓	โครงการพัฒนาระบบการเรียนรู้ออนไลน์ และการจัดการศึกษาของโรงเรียนและศูนย์พัฒนาเด็กเล็กในสังกัดเทศบาลเมืองปากพูน	เพื่อพัฒนาการจัดการศึกษาของศูนย์พัฒนาเด็กเล็กและโรงเรียนในสังกัดเทศบาลเมืองปากพูน	จัดการศึกษาของศูนย์พัฒนาเด็กเล็กและโรงเรียนในสังกัดเทศบาลเมืองปากพูน	๑๐๐,๐๐๐	๑๐๐,๐๐๐	๑๐๐,๐๐๐	๑๐๐,๐๐๐	๑๐๐,๐๐๐	จำนวนแหล่งเรียนรู้ของ ศพด. และ ร.ร.	แหล่งเรียนรู้ที่ได้รับ การพัฒนาปรับปรุง ให้อุดม	กอง การศึกษา
๑๔	โครงการปรับปรุงและพัฒนาหลักสูตรสถานศึกษาในสังกัด	เพื่อทบทวนปรับปรุงและพัฒนาหลักสูตรของสถานศึกษาในสังกัด	โรงเรียนเทศบาลเมืองปากพูน	๕๐,๐๐๐	๕๐,๐๐๐	๕๐,๐๐๐	๕๐,๐๐๐	๕๐,๐๐๐	สถานศึกษาได้ ปรับปรุงหลักสูตร สถานศึกษาทุกปี การศึกษา	กอง การศึกษา	
๑๕	โครงการสร้างโอกาสทางการศึกษาสำหรับเด็กด้อยโอกาส และฐานะยากจนในศูนย์พัฒนาเด็กเล็กและโรงเรียนเทศบาลเมืองปากพูน	เพื่อช่วยเหลือเด็กด้อยโอกาสและครอบครัวฐานะยากจนในศูนย์พัฒนาเด็กเล็กและโรงเรียนในสังกัดเทศบาลเมืองปากพูน	ศูนย์พัฒนาเด็กเล็กและโรงเรียนสังกัดเทศบาลเมืองปากพูน	๘๐๐,๐๐๐	๘๐๐,๐๐๐	๘๐๐,๐๐๐	๘๐๐,๐๐๐	๘๐๐,๐๐๐	จำนวนเด็กนักเรียนด้อยโอกาสที่ได้รับ การช่วยเหลือ	กอง การศึกษา	
๑๖	โครงการสนับสนุนค่าใช้จ่ายในการบริหารสถานศึกษา	เพื่อถ่ายโอนงบประมาณ ให้กับสถานศึกษา ตามระเบียบกระทรวงมหาดไทยด้วยรายได้และการจ่ายเงินของสถานศึกษาสังกัด อบท. พ.ศ.๒๕๖๖	สนับสนุนค่าใช้จ่ายศูนย์พัฒนาเด็กเล็กสังกัดเทศบาลเมืองปากพูน จำนวน ๗ ศูนย์โรงเรียนสังกัดเทศบาลเมืองปากพูน จำนวน ๑ แห่ง	๕,๕๐๐,๐๐๐	๕,๕๐๐,๐๐๐	๕,๕๐๐,๐๐๐	๕,๕๐๐,๐๐๐	๕,๕๐๐,๐๐๐	จำนวน ศพด. และ ร.ร.ที่ได้รับ การถ่ายโอนงบประมาณ	ศพด. และโรงเรียน มี งบประมาณเพียงพอ สามารถดำเนินการ บริหารงานได้	กอง การศึกษา

ก. ยุทธศาสตร์จังหวัด : ยุทธศาสตร์ที่ ๔ การพัฒนาคน ชุมชน และสังคมให้น่าอยู่ เข้มแข็ง ตามปรัชญาเศรษฐกิจพอเพียง  
 ข. ยุทธศาสตร์การพัฒนาของ อปท.ในเขตจังหวัด : ยุทธศาสตร์ที่ ๓ การพัฒนาสังคมและคุณภาพชีวิต  
 ยุทธศาสตร์ ๒ ยุทธศาสตร์ด้านการศึกษา ศาสนา วัฒนธรรม เด็กและเยาวชน  
 ๑.๑ แผนงานการศึกษา (งานระดับก่อนวัยเรียนและประถมศึกษา)

ที่	โครงการ/กิจกรรม	วัตถุประสงค์	เป้าหมาย ผลผลิตของโครงการ	งบประมาณและที่ผ่านมา					ตัวชี้วัด (KPI)	ผลที่คาดว่าจะได้รับ	หน่วยงาน ที่รับผิดชอบ
				๒๕๖๖	๒๕๖๗	๒๕๖๘	๒๕๖๙	๒๕๗๐			
๑๗	โครงการสนับสนุนอาหารเสริม(นม) ให้แก่นักเรียนในเขตพื้นที่/ศูนย์พัฒนาเด็กเล็ก เทศบาล	เพื่อส่งเสริมสุขภาพให้เด็ก เยาวชน และนักเรียนในเขตพื้นที่	อาหารเสริม(นม) ให้แก่นักเรียนในเขตพื้นที่/ศูนย์พัฒนาเด็กเล็ก สถานศึกษาในสังกัด เทศบาล	๓,๗๐๐,๐๐๐	๓,๗๐๐,๐๐๐	๓,๗๐๐,๐๐๐	๓,๗๐๐,๐๐๐	๓,๗๐๐,๐๐๐	จำนวนนักเรียนที่ได้รับอาหารเสริม (นม)	นักเรียนในเขตพื้นที่ที่มีสุขภาพร่างกายที่แข็งแรง	กองการศึกษา
๑๘	โครงการเพิ่มประสิทธิภาพการจัดการศึกษาของโรงเรียนเทศบาลเมืองปากพูน	เพื่อจัดหาครูผู้สอนเด็กนักเรียนชั้นและประถมศึกษาของโรงเรียนเทศบาลเมืองปากพูน	จัดหาครูผู้ปฏิบัติงานที่ครูผู้สอนนักเรียนโรงเรียนเทศบาลเมืองปากพูน	๖๕๐,๐๐๐	๖๕๐,๐๐๐	๘๐๐,๐๐๐	๙๐๐,๐๐๐	๙๐๐,๐๐๐	จำนวนกิจกรรมที่ดำเนินการ	มีครูสอนเพียงพอต่อการจัดการเรียนการสอนทุกกลุ่มสาระวิชา	กองการศึกษา
๑๙	โครงการอาหารกลางวันให้กับโรงเรียนในสังกัดอื่นๆ	เพื่อให้นักเรียนได้รับประทานอาหารกลางวันที่มีคุณภาพครบ ๕ หมู่	อุดหนุนงบประมาณให้กับโรงเรียนในสังกัดอื่นๆ	๔,๕๕๒,๐๐๐	๔,๕๕๒,๐๐๐	๔,๖๐๐,๐๐๐	๔,๖๐๐,๐๐๐	๔,๖๐๐,๐๐๐	จำนวนนักเรียนที่รับประทานอาหารกลางวัน	นักเรียนได้รับประทานอาหารกลางวันที่มีคุณภาพ ครบ ๕ หมู่	กองการศึกษา
๒๐	โครงการจัดประชุม สัมมนา กรรมการ สถานศึกษา ครู นักเรียน ผู้ปกครอง	เพื่อส่งเสริมการจัดการศึกษาของสถานศึกษา	จัดประชุม สัมมนา กรรมการ สถานศึกษา ครู นักเรียน ผู้ปกครอง	๕๐,๐๐๐	๕๐,๐๐๐	๕๐,๐๐๐	๕๐,๐๐๐	๕๐,๐๐๐	จำนวนกิจกรรมที่ดำเนินการ	เพื่อพัฒนาความรู้ ความสามารถของครู และบุคลากรทุกสายงาน	กองการศึกษา
๒๑	โครงการฝึกศึกษา ทักษะชีวิตของนักเรียน ศูนย์พัฒนาเด็กเล็ก และโรงเรียนในสังกัดเทศบาลเมืองปากพูน	เพื่อจัดกิจกรรมฝึกศึกษา และทักษะชีวิตให้กับนักเรียนศูนย์พัฒนาเด็กเล็ก และโรงเรียนในสังกัดเทศบาลเมืองปากพูน	จัดทำโครงการฝึกศึกษา ทักษะชีวิต	๑๐๐,๐๐๐	๑๐๐,๐๐๐	๑๐๐,๐๐๐	๑๐๐,๐๐๐	๑๐๐,๐๐๐	จำนวนกิจกรรมที่ดำเนินการ	นักเรียนมีความรู้ ได้รับประสบการณ์ จากการศึกษาออกห้องเรียน	กองการศึกษา

- ก. ยุทธศาสตร์จังหวัด : ยุทธศาสตร์ที่ ๔ การพัฒนาคน ชุมชน และสังคมให้น่าอยู่ เข้มแข็ง ตามปรัชญาเศรษฐกิจพอเพียง  
 ข. ยุทธศาสตร์การพัฒนาของ อปท.ในเขตจังหวัด : ยุทธศาสตร์ที่ ๓ การพัฒนาสังคมและคุณภาพชีวิต  
 ยุทธศาสตร์ ๒ ยุทธศาสตร์ด้านการศึกษา ศาสนา วัฒนธรรม เด็กและเยาวชน  
 ๑.๑ แผนงานการศึกษา (งานระดับก่อนวัยเรียนและประถมศึกษา)

ที่	โครงการ/กิจกรรม	วัตถุประสงค์	เป้าหมาย ผลผลิตของโครงการ	งบประมาณและที่ผ่านมา					ตัวชี้วัด (KPI)	ผลที่คาดว่าจะได้รับ	หน่วยงาน ที่รับผิดชอบ
				๒๕๖๖	๒๕๖๗	๒๕๖๘	๒๕๖๙	๒๕๗๐			
๒๒	โครงการแข่งขันทักษะการศึกษา ภูมิปัญญาท้องถิ่น	เพื่อจัดกิจกรรมแสดงภูมิ ปัญญาท้องถิ่น วิถีชีวิต เศรษฐกิจพอเพียง ของ นักเรียนในเขตตำบลปาก ซูน และอนุรักษะแยแพร่ ภูมิปัญญาท้องถิ่น	จัดงานแข่งขันทักษะ การศึกษาภูมิปัญญา ท้องถิ่น	๕๐๐,๐๐๐	๕๐๐,๐๐๐	๕๐๐,๐๐๐	๕๐๐,๐๐๐	๕๐๐,๐๐๐	จำนวนกิจกรรม ที่ดำเนินการ	นักเรียนมีความรู้เรื่อง เศรษฐกิจพอเพียง สามารถถ่ายทอดภูมิ ปัญญาท้องถิ่นให้กับ เด็กนักเรียนได้	กอง การศึกษา
๒๓	โครงการพัฒนาการเรียนรู้สู่ ประชาคมอาเซียน	เพื่อส่งเสริมการศึกษาในกลุ่ม สาระต่างประเทศ	จัดกิจกรรมการ พัฒนาการเรียนรู้สู่ ประชาคมอาเซียน	๑๐๐,๐๐๐	๑๐๐,๐๐๐	๑๐๐,๐๐๐	๑๐๐,๐๐๐	๑๐๐,๐๐๐	จำนวนกิจกรรม ที่ดำเนินการ	เด็กนักเรียนมีความรู้ ภาษาต่างประเทศ	กอง การศึกษา
๒๔	จ้างเหมาโครงการเพิ่ม ประสิทธิภาพการบริหารงานการ ส่งเสริมและสนับสนุนการจัด การศึกษา	เพื่อการปฏิบัติงานกอง การศึกษาที่มีประสิทธิภาพ และประสิทธิผล	จัดหาเจ้าหน้าที่การเงิน และบัญชี เจ้าหน้าที่ พัสดุ เจ้าหน้าที่เสนา นาการ เจ้าหน้าที่ บริหารงานทั่วไป เจ้าหน้าที่วิชาการ ฯลฯ	๑๕๐,๐๐๐	๑๕๐,๐๐๐	๑๕๐,๐๐๐	๑๕๐,๐๐๐	๑๕๐,๐๐๐	งานกอง การศึกษา ถูกต้องและทัน ตามกำหนด	การปฏิบัติงานกอง การศึกษามี ประสิทธิภาพและ ประสิทธิผล	กอง การศึกษา
๒๕	จ้างเหมาบริการบุคคลปฏิบัติ หน้าที่สนับสนุนการสอนของ โรงเรียนและศูนย์พัฒนาเด็กเล็ก	เพื่อการปฏิบัติงานกอง การศึกษามีประสิทธิภาพ และประสิทธิผล	จัดหาผู้ปฏิบัติงานที่ สนับสนุนการสอนของ โรงเรียนและศูนย์พัฒนา เด็กเล็ก	๓๕๐,๐๐๐	๓๕๐,๐๐๐	๓๕๐,๐๐๐	๓๕๐,๐๐๐	๓๕๐,๐๐๐	จำนวนผู้จ้าง เหมา	การปฏิบัติงานกอง การศึกษามี ประสิทธิภาพและ ประสิทธิผล	กอง การศึกษา

- ก. ยุทธศาสตร์จังหวัด : ยุทธศาสตร์ที่ ๔ การพัฒนาคน ชุมชน และสังคมให้น่าอยู่ แข็งแรง ตามปรัชญาเศรษฐกิจพอเพียง  
 ข. ยุทธศาสตร์การพัฒนาของ อปท. ในเขตจังหวัด : ยุทธศาสตร์ที่ ๓ การพัฒนาสังคมและคุณภาพชีวิต  
 ยุทธศาสตร์ ๒ ยุทธศาสตร์ด้านการศึกษา ศาสนา วัฒนธรรม เด็กและเยาวชน  
 ๑.๑ แผนงานการศึกษา (งานระดับก่อนวัยเรียนและประถมศึกษา)

ที่	โครงการ/กิจกรรม	วัตถุประสงค์	เป้าหมาย ผลผลิตของโครงการ	งบประมาณและที่ผ่านมา					ตัวชี้วัด (KPI)	ผลที่คาดว่าจะได้รับ	หน่วยงาน ที่รับผิดชอบ
				๒๕๖๖	๒๕๖๗	๒๕๖๘	๒๕๖๙	๒๕๗๐			
๒๖	โครงการลดความไม่รู้ ปฐมวัย วิชาการ	เพื่อจัดกิจกรรม รวบรวม สรุปพัฒนาการ และผลงาน ของเด็กและเด็กปฐมวัย และสื่อการเรียนรู้การสอน	ครูผู้ปกครอง และ นักเรียน ในศูนย์พัฒนา เด็กเล็ก และโรงเรียน สังกัดเทศบาลเมือง ปากพูน	๑๐๐,๐๐๐	๑๐๐,๐๐๐	๑๐๐,๐๐๐	๑๐๐,๐๐๐	๑๐๐,๐๐๐	จำนวนกิจกรรม ที่ดำเนินการ	ครู นักเรียน ผู้ปกครอง ได้ แลกเปลี่ยนเรียนรู้ การจัดการศึกษา ปฐมวัย	กอง การศึกษา
๒๗	ค่าจ้างหาหมอบรณาบุคคลปฏิบัติ หน้าที่ครูผู้สอนระดับปฐมวัยและ ประถมศึกษา	บุคคลปฏิบัติหน้าที่ ครูผู้สอนระดับปฐมวัยและ ประถมศึกษา	จัดหาผู้สอนระดับ ปฐมวัยและประถมศึกษา	๗๘๐,๐๐๐	๗๘๐,๐๐๐	๗๘๐,๐๐๐	๗๘๐,๐๐๐	๗๘๐,๐๐๐	จำนวนผู้จ้าง เหมา	นักเรียนได้รับการ จัดการเรียนการสอน ที่เหมาะสมและมี ศักยภาพ	กอง การศึกษา
๒๘	โครงการเพิ่มประสิทธิภาพการ จัดการศึกษาของศูนย์พัฒนาเด็กเล็ก	เพื่อจัดให้ผู้ดูแลเด็กของ ศูนย์พัฒนาเด็กเล็ก	จัดกิจกรรมเพิ่ม ประสิทธิภาพการจัดการ การศึกษาของศูนย์ พัฒนาเด็กเล็ก	๒๔๐,๐๐๐	๒๔๐,๐๐๐	๒๔๐,๐๐๐	๒๔๐,๐๐๐	๔๘๐,๐๐๐	จำนวนกิจกรรม ที่ดำเนินการ	เด็กเล็กได้รับการจัด ประสบการณ์ที่ เหมาะสมตามวัย อย่างทั่วถึงและมี ศักยภาพ	กอง การศึกษา
๒๙	โครงการเพิ่มประสิทธิภาพ บริหารงานด้านการส่งเสริมและ สนับสนุนการจัดการศึกษาของ สถานศึกษา	เพื่อจัดหาคูคลอง สนับสนุนการสอนของ โรงเรียนและศูนย์พัฒนาเด็ก เล็ก	ผู้ปฏิบัติหน้าที่เจ้าหน้าที่ ธุรการ การเงินและ บัญชี พัสดุ ฝ่ายวิชาการ ฝ่ายบริหารทั่วไป และ อื่นๆ	๓๒๔,๐๐๐	๓๒๔,๐๐๐	๔๘๐,๐๐๐	๔๘๐,๐๐๐	๔๘๐,๐๐๐	จำนวนผู้จ้าง เหมา	การปฏิบัติงานทั่วไป ของสถานศึกษามี ประสิทธิภาพและ ประสิทธิผล	กอง การศึกษา

ก. ยุทธศาสตร์จังหวัด : ยุทธศาสตร์ที่ ๔ การพัฒนาคน ชุมชน และสังคมให้น่าอยู่ แข็งแรง ตามปรัชญาเศรษฐกิจพอเพียง

ข. ยุทธศาสตร์การพัฒนาของ อปท. ในเขตจังหวัด : ยุทธศาสตร์ที่ ๓ การพัฒนาสังคมและคุณภาพชีวิต

ยุทธศาสตร์ ๒ ยุทธศาสตร์ด้านการศึกษา ศาสนา วัฒนธรรม เด็กและเยาวชน

๑.๑ แผนงานการศึกษา (งานระดับก่อนวัยเรียนและประถมศึกษา)

ที่	โครงการ/กิจกรรม	วัตถุประสงค์	เป้าหมาย ผลผลิตของโครงการ	งบประมาณและที่ผ่านมา					ตัวชี้วัด (KPI)	ผลที่คาดว่าจะได้รับ	หน่วยงาน ที่รับผิดชอบ
				๒๕๖๖	๒๕๖๗	๒๕๖๘	๒๕๖๙	๒๕๗๐			
๓๐	โครงการพัฒนาการเรียนรู้ และการจัดการศึกษาของสถานศึกษาในสังกัด	เพื่อพัฒนาการจัดการศึกษาของศูนย์พัฒนาเด็กเล็กและโรงเรียนในสังกัด	จัดกิจกรรมการพัฒนาศักยภาพครู และผู้บริหารสถานศึกษาในสังกัด	๑๐๐,๐๐๐	๑๐๐,๐๐๐	๑๐๐,๐๐๐	๑๐๐,๐๐๐	๑๐๐,๐๐๐	จำนวนกิจกรรมที่ดำเนินการ	มีการจัดกิจกรรมพัฒนาการเรียนรู้เพื่อพัฒนานักเรียนอย่างเหมาะสม	กองการศึกษา
๓๑	โครงการสร้างโอกาสทางการศึกษาสำหรับเด็กด้อยโอกาสและสถานศึกษาในสังกัด	เพื่อช่วยเหลือเด็กด้อยโอกาสและสถานศึกษาให้ได้รับการศึกษาที่เท่าเทียม	จัดทำโครงการสร้างโอกาสทางการศึกษาสำหรับเด็กด้อยโอกาสและสถานศึกษาในสังกัด	๑,๔๐๐,๐๐๐	๑,๕๐๐,๐๐๐	๑,๕๐๐,๐๐๐	๑,๕๐๐,๐๐๐	๑,๕๐๐,๐๐๐	จำนวนกิจกรรมที่ดำเนินการ	การเรียนรู้เพื่อพัฒนานักเรียนเป็นไปอย่างเหมาะสม	กองการศึกษา
๓๒	โครงการส่งเสริมแหล่งเรียนรู้เศรษฐกิจพอเพียงโรงเรียนเทศบาลเมืองปากพูน	เพื่อจัดให้มีแหล่งเรียนรู้ด้านเศรษฐกิจพอเพียงในโรงเรียนเทศบาลเมืองปากพูน	จัดทำโครงการส่งเสริมแหล่งเรียนรู้เศรษฐกิจพอเพียงโรงเรียนเทศบาลเมืองปากพูน	๑๐๐,๐๐๐	๑๐๐,๐๐๐	๑๐๐,๐๐๐	๑๐๐,๐๐๐	๑๐๐,๐๐๐	จำนวนแหล่งเรียนรู้ด้านเศรษฐกิจพอเพียง	นักเรียนได้ศึกษาเรียนรู้เศรษฐกิจพอเพียงจากแหล่งเรียนรู้ภายในโรงเรียน	กองการศึกษา
๓๓	โครงการจ้างเหมาบริการทั่วไปของสถานศึกษาในสังกัดเทศบาลเมืองปากพูน	เพื่อการปฏิบัติงานดำเนินไปอย่างมีประสิทธิภาพ	เพื่อจ้างเหมาบริการทั่วไปและจ้างเหมาทำสิ่งของที่เกี่ยวข้องกับการปฏิบัติงานของสถานศึกษาในสังกัดเทศบาล	๑๐๐,๐๐๐	๑๐๐,๐๐๐	๑๐๐,๐๐๐	๑๐๐,๐๐๐	๑๕๐,๐๐๐	จำนวนงานที่จ้างเหมา	การปฏิบัติงานดำเนินไปอย่างมีประสิทธิภาพ	กองการศึกษา

ก. ยุทธศาสตร์จังหวัด : ยุทธศาสตร์ที่ ๔ การพัฒนาคน ชุมชน และสังคมให้น่าอยู่ เข้มแข็ง ตามปรัชญาเศรษฐกิจพอเพียง  
 ข. ยุทธศาสตร์การพัฒนาของ อบท.ในเขตจังหวัด : ยุทธศาสตร์ที่ ๓ การพัฒนาสังคมและคุณภาพชีวิต  
 ยุทธศาสตร์ ๒ ยุทธศาสตร์ด้านการศึกษา ศาสนา วัฒนธรรม เด็กและเยาวชน  
 ๑.๑ แผนงานการศึกษา (งานระดับก่อนวัยเรียนและประถมศึกษา)

ที่	โครงการ/กิจกรรม	วัตถุประสงค์	เป้าหมาย ผลผลิตของโครงการ	งบประมาณและที่ผ่านมา					ตัวชี้วัด (KPI)	ผลที่คาดว่าจะได้รับ	หน่วยงาน ที่รับผิดชอบ
				๒๕๖๖	๒๕๖๗	๒๕๖๘	๒๕๖๙	๒๕๗๐			
๓๔	โครงการศูนย์การเรียนรู้ด้านการท่องเที่ยวในสถานศึกษา	เพื่อการเรียนรู้ด้านการท่องเที่ยวในสถานศึกษา	จัดทำศูนย์การเรียนรู้ด้านการท่องเที่ยวในสถานศึกษา	๑๐๐,๐๐๐	๑๐๐,๐๐๐	๑๐๐,๐๐๐	๑๐๐,๐๐๐	๑๐๐,๐๐๐	จำนวนศูนย์ที่จัดทำ	นักเรียนมีการเรียนรู้ด้านการท่องเที่ยวในสถานศึกษามากขึ้น	กองการศึกษา
๓๕	โครงการรณรงค์ป้องกันยาเสพติดในสถานศึกษา	เพื่อป้องกันยาเสพติดในสถานศึกษา	จัดกิจกรรมรณรงค์ป้องกันยาเสพติดในสถานศึกษา	๒๐,๐๐๐	๒๐,๐๐๐	๒๐,๐๐๐	๒๐,๐๐๐	๒๐,๐๐๐	จำนวนกิจกรรมที่ดำเนินการ	เป็นโรงเรียนที่ปลอดยาเสพติด	กองการศึกษา
๓๖	โครงการรักการอ่านในสถานศึกษา	เพื่อสนับสนุนให้รักการอ่านในสถานศึกษา	จัดกิจกรรมการรักการอ่าน	๑๐๐,๐๐๐	๑๐๐,๐๐๐	๑๐๐,๐๐๐	๑๐๐,๐๐๐	๑๐๐,๐๐๐	จำนวนกิจกรรมที่ดำเนินการ	นักเรียนรักการอ่านมากขึ้น	กองการศึกษา
๓๗	โครงการอุดหนุนเศรษฐกิจพอเพียงในโรงเรียน	เพื่อสนับสนุนการดำเนินงานเศรษฐกิจพอเพียงในสถานศึกษา	อุดหนุนเศรษฐกิจพอเพียงให้กับโรงเรียน	๓๕๐,๐๐๐	๓๕๐,๐๐๐	๓๕๐,๐๐๐	๓๕๐,๐๐๐	๓๕๐,๐๐๐	โรงเรียนที่ได้รับการอุดหนุน	เด็กนักเรียนได้เรียนรู้แนวหลักปรัชญาเศรษฐกิจพอเพียง	กองการศึกษา

ก. ยุทธศาสตร์จังหวัด : ยุทธศาสตร์ที่ ๔ การพัฒนาคน ชุมชน และสังคมให้น่าอยู่ เข้มแข็ง ตามปรัชญาเศรษฐกิจพอเพียง

ข. ยุทธศาสตร์การพัฒนาของ อบท.ในเขตจังหวัด : ยุทธศาสตร์ที่ ๓ การพัฒนาสังคมและคุณภาพชีวิต

ยุทธศาสตร์ ๒ ยุทธศาสตร์ด้านการศึกษา ศาสนา วัฒนธรรม เด็กและเยาวชน

๑.๑ แผนงานการศึกษา (งานศึกษาไม่กำหนดระดับ)

ที่	โครงการ/กิจกรรม	วัตถุประสงค์	เป้าหมาย ผลผลิตของโครงการ	งบประมาณและที่ผ่านมา					ตัวชี้วัด (KPI)	ผลที่คาดว่าจะได้รับ	หน่วยงาน ที่รับผิดชอบ
				๒๕๖๖	๒๕๖๗	๒๕๖๘	๒๕๖๙	๒๕๗๐			
๓๘	การจัดกิจกรรม/โครงการ ด้าน การส่งเสริมการศึกษา	เพื่อส่งเสริมด้านการศึกษา ของศูนย์พัฒนาเด็กเล็กและ โรงเรียนในสังกัด	จัดกิจกรรม ด้านการ ส่งเสริมการศึกษา	๕๐,๐๐๐	๕๐,๐๐๐	๕๐,๐๐๐	๕๐,๐๐๐	๕๐,๐๐๐	จำนวนกิจกรรม ที่ดำเนินการ	นักเรียนมีพัฒนาการ ด้านความรู้เพิ่มมากขึ้น	กอง การศึกษา
๓๙	โครงการการวิจัยทางการศึกษา	สนับสนุนให้มีการ ศึกษาวิจัยตามหลักวิชาการ เพื่อส่งเสริมการพัฒนา ชุมชนด้านต่างๆให้ สอดคล้องกับยุคสมัย	มีการศึกษาวิจัยเพื่อ การพัฒนาชุมชนที่ สอดคล้องกับยุคสมัย	๑๐๐,๐๐๐	๑๐๐,๐๐๐	๑๐๐,๐๐๐	๑๐๐,๐๐๐	๑๐๐,๐๐๐	จำนวน ผลงานวิจัยเพื่อ พัฒนาชุมชนทุก ด้าน	ชุมชนได้รับการ พัฒนาด้านต่างๆให้ สอดคล้องกับยุคสมัย และพัฒนาได้ตรง ประเด็นจาก ผลการวิจัย	กอง การศึกษา
๔๐	โครงการสนับสนุนทุนการศึกษา	เพื่อส่งเสริมและสนับสนุน การศึกษา	ให้ทุนการศึกษาให้แก่ เด็ก เยาวชน ในตำบล ปากซุน	๓๐๐,๐๐๐	๓๐๐,๐๐๐	๓๐๐,๐๐๐	๓๐๐,๐๐๐	๓๐๐,๐๐๐	จำนวนผู้ที่ได้รับ ทุนการศึกษา	เด็กและเยาวชนที่มี โอกาสทางการศึกษา มากขึ้น	กอง การศึกษา
๔๑	โครงการโรงเรียนวิถีไทหัวใจชุมชน	ส่งเสริมศักยภาพเด็กและ เยาวชนให้ทักษะชีวิต เรียนรู้ได้อย่างต่อเนื่อง ตลอดชีวิตตามอัตลักษณ์	เด็กและเยาวชนมีโอกาส ได้เรียนรู้ในสิ่งที่ตนเอง สนใจและมีความถนัด	๑๐๐,๐๐๐	๑๐๐,๐๐๐	๑๐๐,๐๐๐	๑๐๐,๐๐๐	๑๐๐,๐๐๐	จำนวนกิจกรรม ที่ดำเนินการ	เด็กและเยาวชนมี ทักษะชีวิตเรียนรู้ได้ อย่างต่อเนื่องตลอด ชีวิตตามอัตลักษณ์	กอง การศึกษา
๔๒	โครงการส่งเสริมกิจกรรมด้าน วิชาการ	เพื่อส่งเสริมกิจกรรม วิชาการ และ ประชาสัมพันธ์กิจกรรมด้าน การศึกษาของเทศบาล เมืองปากซุน	จัดกิจกรรมและร่วมงาน วิชาการการจัด การศึกษาขององค์กร ปกครองส่วนท้องถิ่น	๑๐๐,๐๐๐	๑๐๐,๐๐๐	๑๐๐,๐๐๐	๑๐๐,๐๐๐	๑๐๐,๐๐๐	จำนวนกิจกรรม ที่ดำเนินการ	กิจกรรมวิชาการและ กิจกรรมด้าน การศึกษาของ เทศบาลเมืองปากซุน ได้มีการเผยแพร่ต่อ สาธารณชน	กอง การศึกษา

- ก. ยุทธศาสตร์จังหวัด : ยุทธศาสตร์ที่ ๔ การพัฒนาคน ชุมชน และสังคมให้น่าอยู่ เข้มแข็ง ตามปรัชญาเศรษฐกิจพอเพียง  
 ข. ยุทธศาสตร์การพัฒนาของ อปท. ในเขตจังหวัด : ยุทธศาสตร์ที่ ๓ การพัฒนาสังคมและคุณภาพชีวิต  
 ยุทธศาสตร์ ๒ ยุทธศาสตร์ด้านการศึกษา ศาสนา วัฒนธรรม เด็กและเยาวชน

๑.๑ แผนงานการศึกษา (งานศึกษาไม่กำหนดระดับ)

ที่	โครงการ/กิจกรรม	วัตถุประสงค์	เป้าหมาย ผลผลิตของโครงการ	งบประมาณและที่ผ่านมา					ตัวชี้วัด (KPI)	ผลที่คาดว่าจะได้รับ	หน่วยงาน ที่รับผิดชอบ
				๒๕๖๖	๒๕๖๗	๒๕๖๘	๒๕๖๙	๒๕๗๐			
๔๓	โครงการพัฒนาศักยภาพเด็ก เยาวชน ประชาชนในเขตพื้นที่ รับผิดชอบ	เพื่อพัฒนาศักยภาพเด็ก เยาวชน ประชาชนในเขต พื้นที่รับผิดชอบ	จัดทำโครงการพัฒนา ศักยภาพเด็ก เยาวชน ประชาชนในเขตพื้นที่ รับผิดชอบ	๑๐๐,๐๐๐	๑๐๐,๐๐๐	๑๐๐,๐๐๐	๑๐๐,๐๐๐	๑๐๐,๐๐๐	จำนวนกิจกรรม ที่ดำเนินการ	เด็ก และเยาวชน มี ศักยภาพที่ดีขึ้น	กอง การศึกษา
๔๔	โครงการจัดตั้งโรงเรียนการศึกษา ผู้ใหญ่/อาชีวศึกษา	เพื่อส่งเสริมการศึกษา ระบบและการศึกษาตาม อัธยาศัย	จัดตั้งโรงเรียน การศึกษาผู้ใหญ่/ อาชีวศึกษา	๒,๐๐๐,๐๐๐	๒,๐๐๐,๐๐๐	๒,๐๐๐,๐๐๐	๒,๐๐๐,๐๐๐	๒,๐๐๐,๐๐๐	จำนวนโรงเรียน ที่จัดตั้งใหม่	มีโรงเรียนสำหรับ ผู้สูงอายุ	กอง การศึกษา
รวม ๔๔ โครงการ				๒๔,๔๖๘,๐๐๐	๒๔,๔๖๘,๐๐๐	๒๔,๔๖๘,๐๐๐	๒๖,๐๒๐,๐๐๐	๒๖,๕๐๐,๐๐๐			

- ก. ยุทธศาสตร์จังหวัด : ยุทธศาสตร์ที่ ๔ การพัฒนาคน ชุมชน และสังคมให้น่าอยู่ เข้มแข็ง ตามปรัชญาเศรษฐกิจพอเพียง  
 ข. ยุทธศาสตร์การพัฒนาของ อปท. ในเขตจังหวัด : ยุทธศาสตร์ที่ ๓ การพัฒนาสังคมและคุณภาพชีวิต  
 ยุทธศาสตร์ ๒ ยุทธศาสตร์ด้านการศึกษา ศาสนา วัฒนธรรม เด็กและเยาวชน  
 ๑.๒ แผนงานศาสนา วัฒนธรรม และนันทนาการ (งานกีฬาและนันทนาการ)

ที่	โครงการ/กิจกรรม	วัตถุประสงค์	เป้าหมาย ผลผลิตของโครงการ	งบประมาณและที่ผ่านมา					ตัวชี้วัด (KPI)	ผลที่คาดว่าจะได้รับ	หน่วยงาน ที่รับผิดชอบ
				๒๕๖๖	๒๕๖๗	๒๕๖๘	๒๕๖๙	๒๕๗๐			
๑	จัดกิจกรรม/โครงการด้านการส่งเสริมกีฬา	- เพื่อจัดกิจกรรมแข่งขันกีฬาตำบลปากพูน - เพื่อจัดกิจกรรมแข่งขันกีฬาศพดและ รร.ในสังกัดเทศบาล - เพื่อส่งนักกีฬาเข้าร่วมการแข่งขันในรายการต่างๆ - เพื่อฝึกอบรมให้ความรู้เกี่ยวกับกีฬาต่างๆ	จัดกิจกรรมด้านการส่งเสริมกีฬา	๕๕,๐๐๐	๕๕,๐๐๐	๑๒๐,๐๐๐	๑๒๐,๐๐๐	๑๒๐,๐๐๐	จำนวนกิจกรรมที่ดำเนินการ	เด็ก เยาวชน ประชาชน มีร่างกายแข็งแรง และห่างไกลยาเสพติด	กองการศึกษา
๒	โครงการจัดการแข่งขันกีฬาท้องถิ่นสัมพันธ์	เพื่อจัดกิจกรรมแข่งขันกีฬาท้องถิ่นสัมพันธ์ในเขตอำเภอเมือง	จัดงานแข่งขันกีฬาท้องถิ่นสัมพันธ์	๓๐๐,๐๐๐	๓๐๐,๐๐๐	๓๐๐,๐๐๐	๓๐๐,๐๐๐	๓๐๐,๐๐๐	ความพึงพอใจผู้มาร่วมงาน	เพื่อจะได้กระชับความสัมพันธ์ในเขตอำเภอ	กองการศึกษา
๓	โครงการจัดการแข่งขันกีฬาฮีโร่พัฒนาเด็กเล็กและโรงเรียนเทศบาลเมืองปากพูน	เพื่อจัดกิจกรรมแข่งขันกีฬาฮีโร่พัฒนาเด็กเล็กและโรงเรียนสังกัดเทศบาลเมืองปากพูน	จัดการแข่งขันกีฬาฮีโร่พัฒนาเด็กเล็กและโรงเรียนเทศบาลเมืองปากพูน	๗๐,๐๐๐	๗๐,๐๐๐	๗๐,๐๐๐	๗๐,๐๐๐	๗๐,๐๐๐	ความพึงพอใจผู้มาร่วมงาน	นักเรียนมีสุขภาพร่างกายแข็งแรง	กองการศึกษา
๔	โครงการเพิ่มประสิทธิภาพการปฏิบัติงานด้านการส่งเสริมกีฬา	เพื่อจัดซื้อวัสดุและอุปกรณ์ที่ต้องใช้ในการส่งเสริมกีฬา	จัดทำโครงการเพิ่มประสิทธิภาพการปฏิบัติงานด้านการส่งเสริมกีฬา	๕๐,๐๐๐	๕๐,๐๐๐	๕๐,๐๐๐	๕๐,๐๐๐	๕๐,๐๐๐	จำนวนกิจกรรมที่ดำเนินการ	การปฏิบัติงานเกิดความคล่องตัวและมีประสิทธิภาพ	กองการศึกษา

ก. ยุทธศาสตร์จังหวัด : ยุทธศาสตร์ที่ ๔ การพัฒนาคน ชุมชน และสังคมให้น่าอยู่ แข็งแรง ตามปรัชญาเศรษฐกิจพอเพียง  
 ข. ยุทธศาสตร์การพัฒนาของ อปท. ในเขตจังหวัด : ยุทธศาสตร์ที่ ๓ การพัฒนาสังคมและคุณภาพชีวิต  
 ยุทธศาสตร์ ๒ ยุทธศาสตร์ด้านการศึกษา ศาสนา วัฒนธรรม เด็กและเยาวชน

๑.๒ แผนงานศาสนา วัฒนธรรม และนันทนาการ (งานกีฬาและนันทนาการ)

ที่	โครงการ/กิจกรรม	วัตถุประสงค์	เป้าหมาย ผลผลิตของโครงการ	งบประมาณและที่ผ่านมา					ตัวชี้วัด (KPI)	ผลที่คาดว่าจะได้รับ	หน่วยงาน ที่รับผิดชอบ
				๒๕๖๖	๒๕๖๗	๒๕๖๘	๒๕๖๙	๒๕๗๐			
๕	โครงการค่ายกีฬาฤดูร้อน	เพื่อจัดฝึกอบรมให้ความรู้ ฝึกทักษะ ฝึกซ้อมการเล่น กีฬาประเภทต่างๆ	เด็ก เยาวชน นักเรียน นักศึกษา ในตำบล ปากพูน	๒๐๐,๐๐๐	๒๐๐,๐๐๐	๒๐๐,๐๐๐	๒๐๐,๐๐๐	๒๐๐,๐๐๐	จำนวนครั้งที่จัด อบรม	มีนักกีฬาอาชีพ	กอง การศึกษา
๖	โครงการฝึกอบรมเชิงปฏิบัติการ และศึกษาดูงาน เกี่ยวกับการเล่น กีฬาประเภทต่างๆ	เพื่อจัดฝึกอบรมให้ความรู้ ฝึกทักษะ และศึกษาดูงาน การเล่นกีฬาประเภทต่างๆ	เด็ก เยาวชน นักเรียน นักศึกษา และ ประชาชนทั่วไป	๕๐,๐๐๐	๕๐,๐๐๐	๑๐๐,๐๐๐	๑๐๐,๐๐๐	๑๐๐,๐๐๐	จำนวนครั้งที่จัด อบรม	เด็ก เยาวชน ประชาชน มีทักษะ ทางด้านกีฬาเป็นเลิศ	กอง การศึกษา
๗	โครงการจัดส่งนักกีฬาเข้าร่วม แข่งขันกีฬา	เพื่อจัดส่งนักกีฬาเข้าร่วม แข่งขันกีฬาต่างๆ	จัดส่งนักกีฬาเข้าแข่งขัน	๑๐๐,๐๐๐	๑๐๐,๐๐๐	๑๐๐,๐๐๐	๑๐๐,๐๐๐	๑๐๐,๐๐๐	จำนวนครั้งที่ จัดส่งนักกีฬา	นักกีฬามีทักษะ ทางด้านกีฬาเป็นเลิศ มีประสบการณ์	กอง การศึกษา
๘	โครงการแข่งขันมหกรรมกีฬา เทศบาลเมืองปากพูน	เพื่อจัดกิจกรรมแข่งขันกีฬา ของตำบลปากพูน	จัดงานแข่งขันมหกรรม กีฬาเทศบาลเมืองปาก พูน	๑,๕๐๐,๐๐๐	๑,๕๐๐,๐๐๐	๑,๕๐๐,๐๐๐	๑,๕๐๐,๐๐๐	๑,๕๐๐,๐๐๐	ความพึงพอใจผู้ มาร่วมงาน	เด็ก เยาวชน ประชาชน มีร่างกาย แข็งแรง และห่างไกล ยาเสพติด	กอง การศึกษา
๙	โครงการแข่งขันกีฬาสากลเทศบาล เมืองปากพูน	เพื่อจัดกิจกรรมแข่งขันกีฬา สากล	จัดงานแข่งขันกีฬาสากล เทศบาลเมืองปากพูน	๗๐๐,๐๐๐	๗๐๐,๐๐๐	๗๐๐,๐๐๐	๗๐๐,๐๐๐	๗๐๐,๐๐๐	ความพึงพอใจผู้ มาร่วมงาน	เด็ก เยาวชน ประชาชน มีร่างกาย แข็งแรง และห่างไกล ยาเสพติด	กอง การศึกษา
๑๐	โครงการจัดหา ปรับปรุงซ่อมแซม อัฒจันทร์และอุปกรณ์กีฬา	เพื่อจัดหา จัดทำ ซ่อมแซม อัฒจันทร์ และอุปกรณ์กีฬา ต่างๆ	อัฒจันทร์ อุปกรณ์กีฬา ต่างๆ	๕๐,๐๐๐	๕๐,๐๐๐	๕๐,๐๐๐	๕๐,๐๐๐	๕๐,๐๐๐	จำนวนครั้งที่ทำ การปรับปรุง ซ่อมแซม	มีอัฒจันทร์ อุปกรณ์ กีฬาที่สามารถใช้งานได้ อย่างมีประสิทธิภาพ	กอง การศึกษา

ก. ยุทธศาสตร์จังหวัด : ยุทธศาสตร์ที่ ๔ การพัฒนาคน ชุมชน และสังคมให้น่าอยู่ แข็งแรง ตามปรัชญาเศรษฐกิจพอเพียง  
 ข. ยุทธศาสตร์การพัฒนาของ อปท. ในเขตจังหวัด : ยุทธศาสตร์ที่ ๓ การพัฒนาสังคมและคุณภาพชีวิต  
 ยุทธศาสตร์ ๒ ยุทธศาสตร์ด้านการศึกษาศาสนา วัฒนธรรม เด็กและเยาวชน

๑.๒ แผนงานศาสนา วัฒนธรรม และนันทนาการ (งานกีฬาและนันทนาการ)

ที่	โครงการ/กิจกรรม	วัตถุประสงค์	เป้าหมาย ผลผลิตของโครงการ	งบประมาณและที่ผ่านมา					ตัวชี้วัด (KPI)	ผลที่คาดว่าจะได้รับ	หน่วยงาน ที่รับผิดชอบ
				๒๕๖๖	๒๕๖๗	๒๕๖๘	๒๕๖๙	๒๕๗๐			
๑๑	โครงการปรับปรุงสนามฟุตบอลสนามกีฬาตำบลปากพูน	เพื่อปรับปรุงสนามฟุตบอลสนามกีฬาตำบลปากพูน	สนามฟุตบอล สนามกีฬาตำบลปากพูน	๕,๐๐,๐๐๐	๕,๐๐,๐๐๐	๕,๐๐,๐๐๐	๕,๐๐,๐๐๐	๕,๐๐,๐๐๐	ความพึงพอใจของผู้ใช้สนาม	สนามฟุตบอลมีน้ำ ดินที่เหมาะสมกับการเล่นฟุตบอล	กองการศึกษา
๑๒	โครงการติดตั้งไฟส่องสว่างสนามกีฬาตำบลปากพูน	เพื่อให้สนามกีฬามีไฟส่องสว่างได้มาตรฐาน	ติดตั้งไฟส่องสว่างสนามกีฬาตำบลปากพูน	๕,๐๐๐,๐๐๐	๕,๐๐๐,๐๐๐	๕,๐๐๐,๐๐๐	๕,๐๐๐,๐๐๐	๕,๐๐๐,๐๐๐	ความพึงพอใจของผู้ใช้สนาม	สนามกีฬาดำเนินการ พูมมีมาตรฐาน	กองการศึกษา
๑๓	โครงการอุดหนุนงบประมาณเพื่อส่งเสริมกิจการกีฬานันทนาการสถานศึกษาต่างๆ	เพื่อสนับสนุนกิจการด้านกีฬาในเขตเทศบาลเมืองปากพูน	อุดหนุนสถานศึกษาในเขตเทศบาลเมืองปากพูน	๒๕๐,๐๐๐	๒๕๐,๐๐๐	๒๕๐,๐๐๐	๒๕๐,๐๐๐	๒๕๐,๐๐๐	จำนวนหน่วยงานที่ได้รับเงินอุดหนุน	เด็กเยาวชน มีร่างกายที่แข็งแรง และห่างไกลยาเสพติด	กองการศึกษา
๑๔	อุดหนุนงบประมาณด้านการส่งเสริมกิจการกีฬาคู่ต่าง ๆ	เพื่อสนับสนุนกิจการด้านกีฬาของหมู่บ้าน ชุมชน หน่วยงานหรือองค์กรที่จัดตั้งตามกฎหมาย	อุดหนุนให้กับหมู่บ้าน ชุมชน หน่วยงานหรือองค์กรที่จัดตั้งตามกฎหมาย	๓๐๐,๐๐๐	๓๐๐,๐๐๐	๓๐๐,๐๐๐	๓๐๐,๐๐๐	๓๐๐,๐๐๐	จำนวนหน่วยงานที่ได้รับเงินอุดหนุน	เด็กเยาวชน มีร่างกายที่แข็งแรงและห่างไกลยาเสพติด	กองการศึกษา

ก. ยุทธศาสตร์จังหวัด : ยุทธศาสตร์ที่ ๔ การพัฒนาคน ชุมชน และสังคมให้น่าอยู่ เข้มแข็ง ตามปรัชญาเศรษฐกิจพอเพียง  
 ข. ยุทธศาสตร์การพัฒนาของ อปท. ในเขตจังหวัด : ยุทธศาสตร์ที่ ๓ การพัฒนาสังคมและคุณภาพชีวิต  
 ยุทธศาสตร์ ๒ ยุทธศาสตร์ด้านการศึกษา ศาสนา วัฒนธรรม เด็กและเยาวชน

๑.๒ แผนงานศาสนา วัฒนธรรม และบัณฑิตวิทยาลัย (งานศาสนาวัฒนธรรมท้องถิ่น)

ที่	โครงการ/กิจกรรม	วัตถุประสงค์	เป้าหมาย ผลผลิตของโครงการ	งบประมาณและที่ผ่านมา					ตัวชี้วัด (KPI)	ผลที่คาดว่าจะได้รับ	หน่วยงาน ที่รับผิดชอบ
				๒๕๖๖	๒๕๖๗	๒๕๖๘	๒๕๖๙	๒๕๗๐			
๑๕	จัดกิจกรรม/โครงการส่งเสริมศาสนา	เพื่อจัดกิจกรรมต่างๆ ที่เป็นการส่งเสริมและสนับสนุนทางด้านศาสนา	จัดกิจกรรมส่งเสริมศาสนา	๒๕๐,๐๐๐	๒๕๐,๐๐๐	๒๕๐,๐๐๐	๒๕๐,๐๐๐	๒๕๐,๐๐๐	จำนวนกิจกรรมที่ดำเนินการ	เด็ก เยาวชน ตระหนักและเห็นความสำคัญของทางศาสนา	กอง การศึกษา
๑๖	โครงการประเพณีแห่เทียนพรรษา	เพื่อจัดกิจกรรม แห่เทียนพรรษา สืบสานประเพณีวัฒนธรรมอันดี	จัดงานประเพณีแห่เทียนพรรษา	๕๐,๐๐๐	๕๐,๐๐๐	๕๐,๐๐๐	๕๐,๐๐๐	๕๐,๐๐๐	ความพึงพอใจผู้มาร่วมงาน	สืบสานประเพณีวัฒนธรรมอันดีงาม	กอง การศึกษา
๑๗	โครงการออมบุญสัมพันธ์	เพื่อจัดกิจกรรมส่งเสริมศาสนาอิสลาม การละศีลอดของพี่น้องชาวมุสลิม	จัดงานออมบุญสัมพันธ์	๕๐,๐๐๐	๕๐,๐๐๐	๑๐๐,๐๐๐	๑๐๐,๐๐๐	๑๐๐,๐๐๐	ความพึงพอใจผู้มาร่วมงาน	สร้างความสัมพันธ์ระหว่างพี่น้องศาสนาอิสลาม	กอง การศึกษา
๑๘	โครงการจัดงานเมาลิต	เพื่อจัดกิจกรรมส่งเสริมศาสนาอิสลาม	จัดงานเมาลิต	๑๕๐,๐๐๐	๑๕๐,๐๐๐	๑๕๐,๐๐๐	๑๕๐,๐๐๐	๑๕๐,๐๐๐	ความพึงพอใจผู้มาร่วมงาน	สร้างความสัมพันธ์ระหว่างพี่น้องศาสนาอิสลาม	กอง การศึกษา
๑๙	โครงการจัดงานประเพณีโลกาพระ	เพื่อจัดกิจกรรมส่งเสริมพระพุทธศาสนา สืบสานประเพณี วัฒนธรรมท้องถิ่นอันดีงาม	จัดงานประเพณีโลกาพระ	๔๐๐,๐๐๐	๔๐๐,๐๐๐	๔๐๐,๐๐๐	๔๐๐,๐๐๐	๔๐๐,๐๐๐	ความพึงพอใจผู้มาร่วมงาน	เพื่อสืบสานประเพณีวัฒนธรรมอันดี	กอง การศึกษา

ก. ยุทธศาสตร์จังหวัด : ยุทธศาสตร์ที่ ๔ การพัฒนาคน ชุมชน และสังคมให้น่าอยู่ เข้มแข็ง ตามปรัชญาเศรษฐกิจพอเพียง  
 ข. ยุทธศาสตร์การพัฒนาของ อปท. ในเขตจังหวัด : ยุทธศาสตร์ที่ ๓ การพัฒนาสังคมและคุณภาพชีวิต  
 ยุทธศาสตร์ ๒ ยุทธศาสตร์ด้านการศึกษา ศาสนา วัฒนธรรม เด็กและเยาวชน

๑.๒ แผนงานศาสนา วัฒนธรรม และนันทนาการ (งานศาสนา วัฒนธรรมท้องถิ่น)

ที่	โครงการ/กิจกรรม	วัตถุประสงค์	เป้าหมาย ผลผลิตของโครงการ	งบประมาณและที่ผ่านมา					ตัวชี้วัด (KPI)	ผลที่คาดว่าจะได้รับ	หน่วยงาน ที่รับผิดชอบ
				๒๕๖๖	๒๕๖๗	๒๕๖๘	๒๕๖๙	๒๕๗๐			
๒๐	โครงการส่งเสริมสนับสนุนกิจกรรมวันสำคัญทางศาสนา	เพื่อจัดกิจกรรมส่งเสริมศาสนาทุกศาสนา	จัดกิจกรรมวันสำคัญทางศาสนา	๑๐๐,๐๐๐	๑๐๐,๐๐๐	๑๐๐,๐๐๐	๑๐๐,๐๐๐	๑๐๐,๐๐๐	จำนวนกิจกรรมที่ดำเนินการ	เด็ก เยาวชน ตระหนักและเห็นความสำคัญทางศาสนา	กองการศึกษา
๒๑	โครงการสืบสานประเพณีสงกรานต์และวันผู้สูงอายุแห่งชาติ	เพื่อจัดกิจกรรมส่งเสริมอนุรักษ์ และสืบสานประเพณีวัฒนธรรมอันดีงามของท้องถิ่น	จัดงานสืบสานประเพณีสงกรานต์และวันผู้สูงอายุแห่งชาติ	๑๗๐,๐๐๐	๑๗๐,๐๐๐	๑๗๐,๐๐๐	๑๗๐,๐๐๐	๑๗๐,๐๐๐	ความพึงพอใจผู้ร่วมงาน	เพื่อสืบสานประเพณีวัฒนธรรมอันดี	กองการศึกษา
๒๒	โครงการจัดงานวันเด็กแห่งชาติ	เพื่อจัดกิจกรรมส่งเสริมการพัฒนา เด็ก เยาวชน ในเขตเทศบาลเมืองปากพูน	เด็ก เยาวชน นักเรียน นักศึกษา ในเขตเทศบาลเมืองปากพูน	๑๒๐,๐๐๐	๑๒๐,๐๐๐	๑๒๐,๐๐๐	๑๒๐,๐๐๐	๑๒๐,๐๐๐	จำนวนกิจกรรมที่ดำเนินการ	เพื่อให้ประชาชนตระหนักถึงความสำคัญของเด็ก	กองการศึกษา
๒๓	โครงการส่งเสริมการอบรมศาสนาวิชาฟิสิกส์	เพื่อจัดกิจกรรมอบรมวิชาฟิสิกส์	มัสยิด ๑๒ หมู่บ้าน	๕๐,๐๐๐	๕๐,๐๐๐	๕๐,๐๐๐	๕๐,๐๐๐	๕๐,๐๐๐	จำนวนครั้งที่จัดอบรม	เพื่อปลูกฝังจริยธรรมแก่เยาวชนมุสลิม	กองการศึกษา
๒๔	โครงการค่ายคุณธรรม เยาวชน ตำบลปากพูน	เพื่อจัดกิจกรรมอบรมคุณธรรม จริยธรรมให้กับเด็ก เยาวชน	จัดกิจกรรมเข้าค่ายคุณธรรม เยาวชน ตำบลปากพูน	๑๐๐,๐๐๐	๑๐๐,๐๐๐	๑๐๐,๐๐๐	๑๐๐,๐๐๐	๑๐๐,๐๐๐	จำนวนกิจกรรมที่ดำเนินการ	เด็ก เยาวชน มีคุณธรรม จริยธรรม สามารถดำเนินชีวิตได้อย่างมีความสุข	กองการศึกษา
๒๕	โครงการค่ายคุณธรรม จริยธรรม และพัฒนาคุณภาพชีวิตของเด็ก เยาวชน และเยาวชน	เพื่อจัดกิจกรรมอบรมคุณธรรม จริยธรรมให้กับเด็ก เยาวชน ในตำบลปากพูน	จัดกิจกรรมเข้าค่ายคุณธรรม จริยธรรม และพัฒนาคุณภาพชีวิตของเด็กและเยาวชน	๒๐๐,๐๐๐	๒๐๐,๐๐๐	๒๐๐,๐๐๐	๒๐๐,๐๐๐	๒๐๐,๐๐๐	จำนวนกิจกรรมที่ดำเนินการ	เด็ก เยาวชน และประชาชนมีคุณธรรม และคุณภาพชีวิตที่ดี	กองการศึกษา

ก. ยุทธศาสตร์จังหวัด : ยุทธศาสตร์ที่ ๔ การพัฒนาคน ชุมชน และสังคมให้น่าอยู่ เข้มแข็ง ตามปรัชญาเศรษฐกิจพอเพียง  
 ข. ยุทธศาสตร์การพัฒนาของ อปท. ในเขตจังหวัด : ยุทธศาสตร์ที่ ๓ การพัฒนาสังคมและคุณภาพชีวิต  
 ยุทธศาสตร์ ๒ ยุทธศาสตร์ด้านการศึกษาศาสนา วัฒนธรรม เด็กและเยาวชน

๑.๒ แผนงานศาสนา วัฒนธรรม และนันทนาการ (งานศาสนาวัฒนธรรมท้องถิ่น)

ที่	โครงการ/กิจกรรม	วัตถุประสงค์	เป้าหมาย ผลผลิตของโครงการ	งบประมาณและที่ผ่านมา					ตัวชี้วัด (KPI)	ผลที่คาดว่าจะได้รับ	หน่วยงาน ที่รับผิดชอบ
				๒๕๖๖	๒๕๖๗	๒๕๖๘	๒๕๖๙	๒๕๗๐			
๒๖	โครงการอารุอรุสัมพันธ์	เพื่อจัดกิจกรรมส่งเสริมศาสนาสานสัมพันธ์	จัดทำโครงการอารุอรุสัมพันธ์	๑๐๐,๐๐๐	๑๐๐,๐๐๐	๑๐๐,๐๐๐	๑๐๐,๐๐๐	๑๐๐,๐๐๐	จำนวนกิจกรรมที่ดำเนินการ	เด็ก เยาวชน และประชาชนตระหนักและเห็นความสำคัญของอารุอรุสัมพันธ์	กองการศึกษา
๒๗	โครงการส่งเสริมและสนับสนุนการจัดงานประเพณีและวัฒนธรรมต่างๆ	เพื่อจัดกิจกรรมด้านส่งเสริมประเพณี วัฒนธรรม	การจัดงานประเพณี และวัฒนธรรมต่างๆ	๑๐๐,๐๐๐	๑๐๐,๐๐๐	๑๐๐,๐๐๐	๑๐๐,๐๐๐	๑๐๐,๐๐๐	จำนวนกิจกรรมที่ดำเนินการ	เด็ก เยาวชน และประชาชนตระหนักและเห็นความสำคัญของประเพณีและวัฒนธรรม	กองการศึกษา
๒๘	โครงการหลักศาสนาพัฒนาคน	เพื่อจัดกิจกรรมการนำหลักศาสนามายึดเหนี่ยวจิตใจให้ประชาชนดำรงชีวิต	ประชาชนในเขตเทศบาลเมืองปากพูน	๑๐๐,๐๐๐	๑๐๐,๐๐๐	๑๐๐,๐๐๐	๑๐๐,๐๐๐	๑๐๐,๐๐๐	จำนวนกิจกรรมที่ดำเนินการ	เด็ก เยาวชน และประชาชนมีศานาญาติเห็นยิวจิตใจ	กองการศึกษา
๒๙	จัดกิจกรรม/โครงการด้านศิลปวัฒนธรรม และภูมิปัญญาท้องถิ่น	เพื่อส่งเสริมให้เด็ก เยาวชน ประชาชน ได้เห็นความสำคัญและรู้คุณค่าทางศิลปะและภูมิปัญญาท้องถิ่น	จัดกิจกรรมด้านการอนุรักษ์ศิลปะ และภูมิปัญญาท้องถิ่น	๒๐๐,๐๐๐	๒๐๐,๐๐๐	๒๐๐,๐๐๐	๒๐๐,๐๐๐	๒๐๐,๐๐๐	จำนวนกิจกรรมที่ดำเนินการ	เด็ก เยาวชน และประชาชนตระหนักและเห็นความสำคัญของประเพณีและวัฒนธรรม	กองการศึกษา

ก. ยุทธศาสตร์จังหวัด : ยุทธศาสตร์ที่ ๔ การพัฒนาคน ชุมชน และสังคมให้น่าอยู่ เข้มแข็ง ตามปรัชญาเศรษฐกิจพอเพียง  
 ข. ยุทธศาสตร์การพัฒนาของ อบท.ในเขตจังหวัด : ยุทธศาสตร์ที่ ๓ การพัฒนาสังคมและคุณภาพชีวิต  
 ยุทธศาสตร์ ๒ ยุทธศาสตร์ด้านการศึกษา ศาสนา วัฒนธรรม เด็กและเยาวชน

๑.๒ แผนงานศาสนา วัฒนธรรม และนันทนาการ (งานศาสนา วัฒนธรรมท้องถิ่น)

ที่	โครงการ/กิจกรรม	วัตถุประสงค์	เป้าหมาย ผลผลิตของโครงการ	งบประมาณและที่ผ่านมา					ตัวชี้วัด (KPI)	ผลที่คาดว่าจะได้รับ	หน่วยงาน ที่รับผิดชอบ
				๒๕๖๖	๒๕๖๗	๒๕๖๘	๒๕๖๙	๒๕๗๐			
๓๐	โครงการอบรมเพื่อเสริมสร้างคุณธรรม จริยธรรม แก่เด็ก เยาวชน ประชาชน และพนักงานเทศบาล	เพื่อเสริมสร้างคุณธรรม จริยธรรม แก่เด็ก เยาวชน ประชาชน และพนักงานเทศบาล ได้รับการปลูกฝังคุณธรรมจริยธรรม	จัดทำโครงการอบรม เพื่อเสริมสร้างคุณธรรม จริยธรรม แก่เด็ก เยาวชน ประชาชน และพนักงานเทศบาล	๕๐,๐๐๐	๕๐,๐๐๐	๕๐,๐๐๐	๕๐,๐๐๐	๕๐,๐๐๐	จำนวนครั้งที่จัดอบรม	เด็ก เยาวชน ประชาชน พนักงานเทศบาล มีคุณธรรม จริยธรรม	กองการศึกษา
๓๑	จัดกิจกรรม/โครงการด้านการศึกษา ส่งเสริมศิลปะ วัฒนธรรม ทัศนศึกษา	เพื่อจัดกิจกรรมต่างๆ ที่เป็นการส่งเสริมและสนับสนุนงานด้านศิลปะ วัฒนธรรม และประเพณีท้องถิ่น	จัดกิจกรรมด้านการศึกษา ส่งเสริมศิลปะ วัฒนธรรม ประเพณีท้องถิ่น	๒๕๐,๐๐๐	๒๕๐,๐๐๐	๒๕๐,๐๐๐	๒๕๐,๐๐๐	๒๕๐,๐๐๐	จำนวนกิจกรรมที่ดำเนินการ	เด็ก เยาวชน ตระหนักและเห็นความสำคัญต่อศิลปะ วัฒนธรรม ประเพณีท้องถิ่น	กองการศึกษา
๓๒	โครงการเพื่อการอนุรักษ์ภูมิปัญญาท้องถิ่น	เพื่อส่งเสริมให้เด็ก เยาวชน ประชาชน ได้เห็นความสำคัญและรู้คุณค่าทางศิลปะและภูมิปัญญาท้องถิ่น	จัดกิจกรรมด้าน การอนุรักษ์ศิลปะ และภูมิปัญญาท้องถิ่น	๒๐๐,๐๐๐	๒๐๐,๐๐๐	๒๐๐,๐๐๐	๒๐๐,๐๐๐	๒๐๐,๐๐๐	จำนวนกิจกรรมที่ดำเนินการ	เด็ก เยาวชน และประชาชน ตระหนักและเห็นความสำคัญ ของประเพณีและวัฒนธรรม	กองการศึกษา
๓๓	โครงการจัดทำข้อมูลด้านภูมิปัญญาท้องถิ่น	เพื่อจัดทำ รวบรวมข้อมูลภูมิปัญญาท้องถิ่น	จัดทำข้อมูลด้านภูมิปัญญาท้องถิ่น	๒๐,๐๐๐	๒๐,๐๐๐	๒๐,๐๐๐	๒๐,๐๐๐	๒๐,๐๐๐	เอกสารหนังสือ ข้อมูล ภูมิปัญญาท้องถิ่น	จะมีข้อมูลเกี่ยวกับภูมิปัญญาท้องถิ่นของชุมชนนั้นๆ	กองการศึกษา

ก. ยุทธศาสตร์จังหวัด : ยุทธศาสตร์ที่ ๔ การพัฒนาคน ชุมชน และสังคมให้ก้าวอยู่ เข้มแข็ง ตามปรัชญาเศรษฐกิจพอเพียง

ข. ยุทธศาสตร์การพัฒนาของ อปท. ในเขตจังหวัด : ยุทธศาสตร์ที่ ๓ การพัฒนาสังคมและคุณภาพชีวิต

ยุทธศาสตร์ ๒ ยุทธศาสตร์ด้านการศึกษา ศาสนา วัฒนธรรม เด็กและเยาวชน

๑.๒ แผนงานศาสนา วัฒนธรรม และนันทนาการ (งานศาสนาวัฒนธรรมท้องถิ่น)

ที่	โครงการ/กิจกรรม	วัตถุประสงค์	เป้าหมาย ผลผลิตของโครงการ	งบประมาณและที่ผ่านมา				ตัวชี้วัด (KPI)	ผลที่คาดว่าจะได้รับ	หน่วยงาน ที่รับผิดชอบ
				๒๕๖๖	๒๕๖๗	๒๕๖๘	๒๕๖๙			
๓๔	โครงการอนุรักษ์ศิลปวัฒนธรรม ประเพณีและภูมิปัญญาท้องถิ่น	เพื่อจัดกิจกรรมอนุรักษ์ ศิลปะวัฒนธรรมประเพณี และภูมิปัญญาท้องถิ่น ใน ตำบลปากพูน	จัดกิจกรรมการอนุรักษ์ ศิลปะวัฒนธรรม ประเพณีและภูมิปัญญา ท้องถิ่น	๓๐๐,๐๐๐	๓๐๐,๐๐๐	๓๐๐,๐๐๐	๓๐๐,๐๐๐	จำนวนกิจกรรม ที่ดำเนินการ	เด็ก เยาวชน รู้จักที่ จะอนุรักษ์ ศิลปวัฒนธรรม ประเพณี และภูมิ ปัญญาท้องถิ่น ของ ชุมชนของตนเอง	กอง การศึกษา
๓๕	โครงการส่งเสริมประเพณีบุญสารท เดือนสิบ	เพื่อสนับสนุนประเพณีบุญ สารทเดือนสิบ	อุดหนุนให้กับอำเภอ เมืองนครศรีธรรมราช	๑๓,๐๐๐	๑๓,๐๐๐	๑๓,๐๐๐	๑๓,๐๐๐	ความพึงพอใจผู้ มาร่วมงาน	ประชาชนได้ร่วม อนุรักษ์ประเพณี วัฒนธรรม	กอง การศึกษา
๓๖	โครงการจัดงานประเพณีมาฆบูชา แก่ผู้เฒ่าแก่เมืองนครศรีฯ	เพื่อสนับสนุนประเพณี มาฆบูชาแก่ผู้เฒ่าแก่ เมืองนครศรีฯ	อุดหนุนให้กับอำเภอ เมืองนครศรีธรรมราช	๕,๐๐๐	๕,๐๐๐	๕,๐๐๐	๕,๐๐๐	จำนวน หน่วยงานที่ ได้รับการอุดหนุน	ประชาชนได้ร่วม อนุรักษ์ประเพณี วัฒนธรรม	กอง การศึกษา
๓๗	กิจกรรม/โครงการส่งเสริมศาสนา ให้กับวัดมัสยิด	เพื่อส่งเสริมศาสนา	อุดหนุนให้แก่วัด/มัสยิด	๑๓๐,๐๐๐	๑๓๐,๐๐๐	๑๓๐,๐๐๐	๑๓๐,๐๐๐	จำนวนวัด/ มัสยิดที่ได้รับ การอุดหนุน	เด็ก เยาวชน ประชาชน ได้รับการ ปลูกฝังความรู้ / แนวคิด ตามหลัก ศาสนา	กอง การศึกษา

ก. ยุทธศาสตร์จังหวัด : ยุทธศาสตร์ที่ ๔ การพัฒนาคน ชุมชน และสังคมให้น่าอยู่ แข็งแรง ตามปรัชญาเศรษฐกิจพอเพียง  
 ข. ยุทธศาสตร์การพัฒนาของ อปท. ในเขตจังหวัด : ยุทธศาสตร์ที่ ๓ การพัฒนาสังคมและคุณภาพชีวิต  
 ยุทธศาสตร์ ๒ ยุทธศาสตร์ด้านการศึกษา ศาสนา วัฒนธรรม เด็กและเยาวชน

๑.๒ แผนงานศาสนา วัฒนธรรม และนันทนาการ (งานศาสนากรรณธรรมท้องถิ่น)

ที่	โครงการ/กิจกรรม	วัตถุประสงค์	เป้าหมาย ผลผลิตของโครงการ	งบประมาณและที่ผ่านมา					ตัวชี้วัด (KPI)	ผลที่คาดว่าจะได้รับ	หน่วยงาน ที่รับผิดชอบ
				๒๕๖๖	๒๕๖๗	๒๕๖๘	๒๕๖๙	๒๕๗๐			
๓๘	อุดหนุนด้านการส่งเสริมและสนับสนุนกิจกรรมอื่นเป็นการฟื้นฟูประเพณีต่างๆ	เพื่อเป็นการอนุรักษ์ประเพณีวัฒนธรรมและภูมิปัญญาท้องถิ่น	อุดหนุนให้กับสำนักงานจังหวัดนครศรีธรรมราช	๓๐๐,๐๐๐	๓๐๐,๐๐๐	๓๐๐,๐๐๐	๓๐๐,๐๐๐	๓๐๐,๐๐๐	จำนวนหน่วยงานที่ได้รับอุดหนุน	ประชาชนได้ร่วมอนุรักษ์ประเพณีวัฒนธรรม	กองการศึกษา
จำนวน ๓๘ โครงการ				๑๒,๕๖๓,๐๐๐	๑๒,๕๖๓,๐๐๐	๑๒,๗๓๔,๐๐๐	๑๒,๗๓๔,๐๐๐	๑๒,๗๓๔,๐๐๐			

ก. ยุทธศาสตร์จังหวัด : ยุทธศาสตร์ที่ ๔ การพัฒนาคน ชุมชน และสังคมให้น่าอยู่ แข็งแรง ตามปรัชญาเศรษฐกิจพอเพียง  
 ข. ยุทธศาสตร์การพัฒนาของ อบท. ในเขตจังหวัด : ยุทธศาสตร์ที่ ๓ การพัฒนาสังคมและคุณภาพชีวิต  
 ยุทธศาสตร์ ๒ ยุทธศาสตร์ด้านการศึกษา ศาสนา วัฒนธรรม เด็กและเยาวชน  
 ๑.๓ แผนงานอุตสาหกรรมและการโยธา (งานก่อสร้าง)

ที่	โครงการ/กิจกรรม	วัตถุประสงค์	เป้าหมาย	งบประมาณและที่ผ่านมา					ตัวชี้วัด (KPI)	ผลที่คาดว่าจะได้รับ	หน่วยงานที่รับผิดชอบ
				๒๕๖๖	๒๕๖๗	๒๕๖๘	๒๕๖๙	๒๕๗๐			
๑	โครงการก่อสร้าง/ซ่อมแซมอาคารเรียนและอาคารประกอบศูนย์พัฒนาเด็กเล็กและโรงเรียนสังกัดเทศบาลเมืองปากพูน	เพื่อก่อสร้างอาคารเรียน ปรับปรุงต่อเติมอาคารและสิ่งก่อสร้างของศูนย์พัฒนาเด็กเล็กและโรงเรียนในสังกัดเทศบาลเมืองปากพูน	ศูนย์พัฒนาเด็กเล็กและโรงเรียนในสังกัดเทศบาลเมืองปากพูน	๑,๕๐๐,๐๐๐	๑,๕๐๐,๐๐๐	๑,๕๐๐,๐๐๐	๑,๕๐๐,๐๐๐	๑,๕๐๐,๐๐๐	จำนวนครั้งที่ก่อสร้าง/ต่อเติมอาคาร	อาคารเรียนที่ได้รับการก่อสร้าง/ต่อเติมให้สามารถใช้งานได้	กองการศึกษา
๒	โครงการก่อสร้างโรงเรียนเทศบาลเมืองปากพูน	เพื่อก่อสร้างโรงเรียนเทศบาลเมืองปากพูน	โรงเรียนเทศบาลเมืองปากพูน	๕๐๐,๐๐๐	๕๐๐,๐๐๐	-	-	-	โรงเรียน	โรงเรียนมีรั้วที่ปลอดภัยได้มาตรฐาน	กองการศึกษา
๓	โครงการปรับปรุง/ซ่อมแซมอาคารเรียนและอาคารประกอบโรงเรียนในสังกัดเทศบาลเมืองปากพูน	เพื่อปรับปรุง ซ่อมแซม อาคารเรียน และอาคารประกอบโรงเรียนเทศบาลเมืองปากพูน	โรงเรียนเทศบาลเมืองปากพูน	๕๐๐,๐๐๐	๕๐๐,๐๐๐	๑๕๐,๐๐๐	๑๕๐,๐๐๐	๑๕๐,๐๐๐	จำนวนครั้งที่ปรับปรุง/ซ่อมแซม	อาคารเรียนได้รับการปรับปรุง/ซ่อมแซมให้ใช้งานได้อยู่เสมอ	กองการศึกษา
๔	โครงการปรับปรุง/ซ่อมแซมอาคารเรียนและอาคารประกอบศูนย์พัฒนาเด็กเล็กเทศบาลเมืองปากพูน	เพื่อปรับปรุง ซ่อมแซม อาคารเรียน และอาคารประกอบศูนย์พัฒนาเด็กเล็กเทศบาลเมืองปากพูน	ศูนย์พัฒนาเด็กเล็กเทศบาลเมืองปากพูน	๒๐๐,๐๐๐	๒๐๐,๐๐๐	๒๐๐,๐๐๐	๒๐๐,๐๐๐	๒๐๐,๐๐๐	จำนวนครั้งที่ปรับปรุง/ซ่อมแซม	อาคารเรียนได้รับการปรับปรุง/ซ่อมแซมให้ใช้งานได้อยู่เสมอ	กองการศึกษา

- ก. ยุทธศาสตร์จังหวัด : ยุทธศาสตร์ที่ ๔ การพัฒนาคน ชุมชน และสังคมให้มั่งคั่ง แข็งแรง ตามปรัชญาเศรษฐกิจพอเพียง
- ข. ยุทธศาสตร์การพัฒนาของ อบท.โมเดิร์นจังหวัด : ยุทธศาสตร์ที่ ๓ การพัฒนาสังคมและคุณภาพชีวิต
- ยุทธศาสตร์ ๒ ยุทธศาสตร์ด้านการศึกษา ศาสนา วัฒนธรรม เด็กและเยาวชน
- ๑.๓ แผนงานอุตสาหกรรมและการโยธา (งานก่อสร้าง)

แบบ ผอ ๐๒

ที่	โครงการ/กิจกรรม	วัตถุประสงค์	เป้าหมาย ผลผลิตของโครงการ	งบประมาณและที่ผ่านมา					ตัวชี้วัด (KPI)	ผลที่คาดว่าจะได้รับ	หน่วยงาน ที่รับผิดชอบ
				๒๕๖๖	๒๕๖๗	๒๕๖๘	๒๕๖๙	๒๕๗๐			
๕	โครงการปรับปรุงระบบจ่ายน้ำ ศูนย์พัฒนาเด็กเล็ก หมู่ ๕	เพื่อปรับปรุงระบบจ่ายน้ำ ของศูนย์พัฒนาเด็กเล็ก หมู่ ๕	ศูนย์พัฒนาเด็กเล็ก หมู่ ๕	๒๐๐,๐๐๐	๒๐๐,๐๐๐	๒๐๐,๐๐๐	๒๐๐,๐๐๐	-	จำนวนครั้ง ปรับปรุง/ ซ่อมแซม	สภาพแวดล้อมของ ศูนย์พัฒนาเด็กเล็กมี มาตรฐานเอื้อต่อการ จัดประสบการณ์เด็ก	กอง การศึกษา
๖	โครงการก่อสร้างสนามเด็กเล่น เสริมปัญญา	เพื่อก่อสร้างสนามเด็กเล่น เสริมปัญญา	ศูนย์พัฒนาเด็กเล็ก	๕๐๐,๐๐๐	๕๐๐,๐๐๐	๕๐๐,๐๐๐	๕๐๐,๐๐๐	-	จำนวนศูนย์ พัฒนาเด็กเล็กที่ มีสนามเด็กเล่น	นักเรียนสถานที่ เล่นกิจกรรมอิสระ เสริมปัญญา	กอง การศึกษา
๗	โครงการปรับปรุงภูมิทัศน์ของ โรงเรียนและศูนย์พัฒนาเด็กเล็ก สังกัดเทศบาลเมืองปากพูน	เพื่อปรับปรุง สภาพแวดล้อมทั้งภายใน และภายนอกอาคารให้ เหมาะสมกับการจัดการ เรียนการสอน	ปรับปรุงภูมิทัศน์ของ โรงเรียนและศูนย์พัฒนา เด็กเล็กสังกัดเทศบาล เมืองปากพูน	๕๐๐,๐๐๐	๕๐๐,๐๐๐	๗๐๐,๐๐๐	๗๐๐,๐๐๐	๗๐๐,๐๐๐	จำนวนครั้ง ปรับปรุงภูมิทัศน์	สภาพแวดล้อมทั้ง ภายในและภายนอก อาคารมีความ เหมาะสมกับการ จัดการเรียนการสอน และได้มาตรฐาน	กอง การศึกษา
๘	โครงการก่อสร้างสระว่ายน้ำ	เพื่อก่อสร้างสระว่ายน้ำ มาตรฐาน	สระว่ายน้ำ	๕๐๐,๐๐๐	๕๐๐,๐๐๐	๑,๐๐๐,๐๐๐	๑,๐๐๐,๐๐๐	๑,๐๐๐,๐๐๐	จำนวนสระ ว่ายน้ำ	มีสระว่ายน้ำที่มี มาตรฐาน	กอง การศึกษา
๙	ก่อสร้างโรงอาหารและห้องน้ำ โรงเรียนเทศบาลเมืองปากพูน	เพื่อก่อสร้างโรงอาหารและ ห้องน้ำ	โรงเรียนเทศบาลเมือง ปากพูน	-	๑,๕๐๐,๐๐๐	๑,๕๐๐,๐๐๐	๑,๕๐๐,๐๐๐	๑,๕๐๐,๐๐๐	จำนวนโรง อาหารและ ห้องน้ำที่ก่อสร้าง	นักเรียนมีสถานที่ รับประทานอาหาร และห้องน้ำที่ถูก สุขลักษณะ	กอง การศึกษา

ก. ยุทธศาสตร์จังหวัด : ยุทธศาสตร์ที่ ๔ การพัฒนาคน ชุมชน และสังคมให้น่าอยู่ แข็งแรง ตามปรัชญาเศรษฐกิจพอเพียง  
 ข. ยุทธศาสตร์การพัฒนาของ อปท.ในเขตจังหวัด : ยุทธศาสตร์ที่ ๓ การพัฒนาสังคมและคุณภาพชีวิต  
 ยุทธศาสตร์ ๒ ยุทธศาสตร์ด้านการศึกษา ศาสนา วัฒนธรรม เด็กและเยาวชน  
 ๑.๓ แผนงานอุตสาหกรรมและการโยธา (งานก่อสร้าง)

ที่	โครงการ/กิจกรรม	วัตถุประสงค์	เป้าหมาย ผลผลิตของโครงการ	งบประมาณและที่ผ่านมา					ตัวชี้วัด (KPI)	ผลที่คาดว่าจะได้รับ	หน่วยงาน ที่รับผิดชอบ
				๒๕๖๖	๒๕๖๗	๒๕๖๘	๒๕๖๙	๒๕๗๐			
๑๐	ก่อสร้างโรงเรียนศึกษาศาสตร์จังหวัดบุรีรัมย์ เทศบาลเมืองปากพูน	เพื่อก่อสร้างโรงเรียนศึกษาศาสตร์จังหวัดบุรีรัมย์ เทศบาลเมืองปากพูน	โรงเรียนเทศบาลเมืองปากพูน	-	๙๖๐,๐๐๐	๙๖๐,๐๐๐	๙๖๐,๐๐๐	๙๖๐,๐๐๐	จำนวนโรงเรียนที่ก่อสร้าง	มีสถานที่ศึกษาศาสตร์ที่ ได้มาตรฐาน	กอง การศึกษา
๑๑	โครงการก่อสร้างหลังคาโดมสถาน สนามโรงเรียนเทศบาลเมืองปากพูน	เพื่อก่อสร้างหลังคาโดม สถานสนามโรงเรียนเทศบาล เมืองปากพูน	โรงเรียนเทศบาลเมือง ปากพูน	-	-	๖๐๐,๐๐๐	๖๐๐,๐๐๐	๖๐๐,๐๐๐	จำนวนหลังคา โดมที่ก่อสร้าง	นักเรียนมีสถานที่ เล่นกิจกรรมอิสระที่ ได้มาตรฐานและ ปลอดภัย	กอง การศึกษา
๑๒	โครงการก่อสร้าง/ต่อเติม สนาม กีฬาตำบลปากพูน ลานกีฬา เอนกประสงค์ อาคาร เอนกประสงค์	เพื่อก่อสร้าง ปรับปรุง ต่อ เติม สนามกีฬาตำบลปาก พูน ลานกีฬาเอนกประสงค์ อาคารเอนกประสงค์	สนามกีฬาตำบลปากพูน	๑,๐๐๐,๐๐๐	๑,๐๐๐,๐๐๐	๑,๐๐๐,๐๐๐	๑,๐๐๐,๐๐๐	๑,๐๐๐,๐๐๐	สนามกีฬา ลานกีฬา ที่ ได้รับการ ก่อสร้างปรับปรุง	มีสถานที่กีฬา สนามกีฬา ที่ได้มาตรฐาน	กอง การศึกษา
๑๓	โครงการปรับปรุงซ่อมแซม ตะแกรงปิดท่อระบายน้ำศูนย์ พัฒนาเด็กเล็ก หมู่ ๙	เพื่อปรับปรุงซ่อมแซม ตะแกรงปิดท่อระบายน้ำ ศูนย์พัฒนาเด็กเล็ก หมู่ ๙	ศูนย์พัฒนาเด็กเล็ก หมู่ ๙	๑๐๐,๐๐๐	๑๐๐,๐๐๐	๑๐๐,๐๐๐	๑๐๐,๐๐๐	๑๐๐,๐๐๐	จำนวนครั้งที่ ปรับปรุง/ ซ่อมแซม	สภาพแวดล้อมมี ความปลอดภัย และเอื้อต่อการจัด ประสบการณ์เด็ก	กอง การศึกษา
๑๔	โครงการก่อสร้าง/ปรับปรุง ซ่อมแซม สิ่งก่อสร้างและระบบ สาธารณูปโภคและป้ายชื่อ สถานศึกษาศูนย์พัฒนาเด็กเล็กและ โรงเรียนในสังกัด	เพื่อก่อสร้าง/ปรับปรุง ซ่อมแซม สิ่งก่อสร้างและ ระบบสาธารณูปโภคและ ป้ายชื่อสถานศึกษาศูนย์ พัฒนาเด็กเล็กและโรงเรียน ในสังกัด	ศูนย์พัฒนาเด็กเล็กและ โรงเรียนในสังกัด	๘๐๐,๐๐๐	๘๐๐,๐๐๐	๘๐๐,๐๐๐	๘๐๐,๐๐๐	๘๐๐,๐๐๐	จำนวนครั้งที่ ก่อสร้าง/ ปรับปรุง	สิ่งก่อสร้างและระบบ สาธารณูปโภค สามารถใช้งานได้ ปกติและปลอดภัย	กอง การศึกษา

- ก. ยุทธศาสตร์จังหวัด : ยุทธศาสตร์ที่ ๔ การพัฒนาคน ชุมชน และสังคมให้น่าอยู่ แข็งแรง ตามปรัชญาเศรษฐกิจพอเพียง  
 ข. ยุทธศาสตร์การพัฒนาของ อบต. ในเขตจังหวัด : ยุทธศาสตร์ที่ ๓ การพัฒนาสังคมและคุณภาพชีวิต  
 ยุทธศาสตร์ ๒ ยุทธศาสตร์ด้านการศึกษา ศาสนา วัฒนธรรม เด็กและเยาวชน  
 ๑.๓ แผนงานอุตสาหกรรมและการโยธา (งานก่อสร้าง)

แบบ ผอ ๐๒

ที่	โครงการ/กิจกรรม	วัตถุประสงค์	เป้าหมาย	งบประมาณและที่ผ่านมา					ตัวชี้วัด (KPI)	ผลที่คาดว่าจะได้รับ	หน่วยงานที่รับผิดชอบ
				๒๕๖๖	๒๕๖๗	๒๕๖๘	๒๕๖๙	๒๕๗๐			
๑๕	โครงการปรับปรุง/ซ่อมแซม สนามกีฬาตำบลปากพูน	เพื่อปรับปรุง ซ่อมแซม สนามกีฬา สนามฟุตบอล ผู้ถึง สถานคอนกรีตเล็บบิว และสี่เส้น อาคารโรงยิม เอนกประสงค์แบบเปิด และสนามกีฬาตำบลปากพูน	อาคารโรงยิมแบบเปิด และสนามกีฬาตำบลปากพูน	๙,๐๐๐,๐๐๐	๙,๐๐๐,๐๐๐	๙,๐๐๐,๐๐๐	๙,๐๐๐,๐๐๐	๙,๐๐๐,๐๐๐	อาคารโรงยิมแบบเปิดและสนามกีฬาตำบลปากพูนมีมาตรฐาน	กองการศึกษา	
๑๖	โครงการก่อสร้างอิมจิพริโน อาคารโรงยิมเอนกประสงค์แบบเปิด สนามกีฬาตำบลปากพูน	เพื่อก่อสร้างอิมจิพริโน อาคารโรงยิมเอนกประสงค์แบบเปิด สนามกีฬาตำบลปากพูน	อาคารโรงยิม เอนกประสงค์แบบเปิด สนามกีฬาตำบลปากพูน	-	-	๑,๐๐๐,๐๐๐	๑,๐๐๐,๐๐๐	๑,๐๐๐,๐๐๐	อาคารโรงยิมมีมาตรฐานสามารถใช้งานได้ปกติ	กองการศึกษา	
๑๗	โครงการสร้างรั้วกั้นรั้ว สนามฟุตบอล สนามกีฬาตำบลปากพูน	เพื่อสร้างรั้วกั้นรั้ว สนามฟุตบอล สนามกีฬาตำบลปากพูน	สนามฟุตบอล สนามกีฬาตำบลปากพูน	-	-	๒,๐๐๐,๐๐๐	๒,๐๐๐,๐๐๐	๒,๐๐๐,๐๐๐	สนามกีฬาตำบลปากพูนมีมาตรฐาน	กองการศึกษา	
๑๘	โครงการปรับปรุง/ซ่อมแซม ห้องนำอาคารโรงยิมเอนกประสงค์แบบเปิดสนามกีฬาตำบลปากพูน	เพื่อปรับปรุง ซ่อมแซม ห้องนำ ในอาคารโรงยิม เอนกประสงค์แบบเปิด สนามกีฬา ตำบลปากพูน	ห้องนำอาคารโรงยิม เอนกประสงค์แบบเปิด สนามกีฬาตำบลปากพูน	-	-	๒๐๐,๐๐๐	๒๐๐,๐๐๐	๒๐๐,๐๐๐	ห้องนำอาคารโรงยิมมีมาตรฐานสามารถใช้งานได้ปกติ	กองการศึกษา	
<b>รวม ๑๘ โครงการ</b>				๑๔,๘๐๐,๐๐๐	๑๔,๐๖๐,๐๐๐	๒๑,๗๑๐,๐๐๐	๒๐,๕๕๐,๐๐๐	๑๙,๙๑๐,๐๐๐			

ก. ยุทธศาสตร์จังหวัด : ยุทธศาสตร์ที่ ๔ การพัฒนาคน ชุมชน และสังคมให้น่าอยู่ เข้มแข็ง ตามปรัชญาเศรษฐกิจพอเพียง

ข. ยุทธศาสตร์การพัฒนาของ อปท. ในเขตจังหวัด : ยุทธศาสตร์ที่ ๓ การพัฒนาสังคมและคุณภาพชีวิต

ยุทธศาสตร์ ๒ ยุทธศาสตร์ด้านการศึกษา ศาสนา วัฒนธรรม เด็กและเยาวชน

๑.๔ แผนงานคณะและชุมชน (งานไฟฟ้าและประปา)

แบบ ผอ ๐๒

ที่	โครงการ/กิจกรรม	วัตถุประสงค์	เป้าหมาย ผลผลิตของโครงการ	งบประมาณและที่ผ่านมา				ตัวชี้วัด (KPI)	ผลที่คาดว่าจะได้รับ	หน่วยงาน ที่รับผิดชอบ
				๒๕๖๖	๒๕๖๗	๒๕๖๘	๒๕๖๙			
๑	อุดหนุนงบประมาณขยายเขตไฟฟ้า เพื่อมีเรียนได้มีไฟฟ้าใช้ เพื่อติดตั้งหม้อแปลงไฟฟ้าในเขตเทศบาล	เพื่อมีเรียนได้มีไฟฟ้าใช้ อย่างพอเพียง	อุดหนุนงบประมาณ ให้การไฟฟ้าส่วนภูมิภาค	๕๐๐,๐๐๐	๕๐๐,๐๐๐	๕๐๐,๐๐๐	๕๐๐,๐๐๐	๕๐๐,๐๐๐	นักเรียนได้มีไฟฟ้าใช้ อย่างพอเพียง	กอง การศึกษา
รวม ๑ โครงการ				๕๐๐,๐๐๐	๕๐๐,๐๐๐	๕๐๐,๐๐๐	๕๐๐,๐๐๐	๕๐๐,๐๐๐		

๒. บัญชีโครงการพัฒนาท้องถิ่น

รายละเอียดโครงการพัฒนา

แผนพัฒนาท้องถิ่น (พ.ศ. ๒๕๖๖ - ๒๕๗๐)

สำหรับองค์การบริหารส่วนท้องถิ่นดำเนินการ

เทศบาลเมืองปากพูน อำเภอเมืองนครศรีธรรมราช จังหวัดนครศรีธรรมราช

ก. ยุทธศาสตร์จังหวัด : ยุทธศาสตร์ที่ ๔ การพัฒนาคน ชุมชน และสังคมให้น่าอยู่ เข้มแข็ง ตามปรัชญาเศรษฐกิจพอเพียง

ข. ยุทธศาสตร์การพัฒนาของ อปท. ในเขตจังหวัด : ยุทธศาสตร์ที่ ๓ การพัฒนาสังคมและคุณภาพชีวิต

ยุทธศาสตร์ ๓ ยุทธศาสตร์ด้านสาธารณสุขและสิ่งแวดล้อม

๑.๑ แผนงานสาธารณสุข (งานบริหารงานทั่วไปเกี่ยวกับสาธารณสุข)

ที่	โครงการ/กิจกรรม	วัตถุประสงค์	เป้าหมาย ผลผลิตของโครงการ	งบประมาณและที่ผ่านมา					ตัวชี้วัด (KPI)	ผลที่คาดว่าจะได้รับ	หน่วยงาน ที่รับผิดชอบ
				๒๕๖๖ บาท	๒๕๖๗ บาท	๒๕๖๘ บาท	๒๕๖๙ บาท	๒๕๗๐ บาท			
๑	การพัฒนาศักยภาพ/ฝึกอบรม/ พัฒนาบุคลากร/ประชุม/สัมมนา และศึกษาดูงาน	วัตถุประสงค์ - เพื่อเพิ่มพูนความรู้ ทักษะ ในการดำเนินงานของ สาธารณสุขเพื่อให้สมารถ นำไปสู่การปฏิบัติและ แก้ไขปัญหาชุมชน	พนักงาน ลูกจ้าง กลุ่ม องค์กรต่างๆ	๑๐๐,๐๐๐ บาท	๑๐๐,๐๐๐ บาท	๑๐๐,๐๐๐ บาท	๑๐๐,๐๐๐ บาท	๑๐๐,๐๐๐ บาท	จำนวนกิจกรรม ที่ดำเนินการ	ผู้ที่เข้ารับการอบรม มี ความรู้ ความเข้าใจ และสามารถนำ ความรู้ไปสู่การ ปฏิบัติและแก้ไข ปัญหาในชุมชนได้ อย่างมีประสิทธิภาพ	กอง สาธารณสุข
๒	โครงการพระราชดำริด้าน สาธารณสุข	วัตถุประสงค์ - เพื่อสืบสานการ ดำเนินงานตามแนว พระราชดำริส่งเสริม สุขภาพแก่ประชาชน	ประชาชนในเขตตำบล ปากพูน	๖๒๐,๐๐๐ บาท	๖๒๐,๐๐๐ บาท	๖๒๐,๐๐๐ บาท	๖๒๐,๐๐๐ บาท	๖๒๐,๐๐๐ บาท	จำนวนกิจกรรม ที่ดำเนินการ	ประชาชนมีคุณภาพ ชีวิตที่ดีและแข็งแรง ปลอดภัยจาโรคร้ายต่างๆ	กอง สาธารณสุข
๓	กิจกรรมเกี่ยวกับงานสาธารณสุข ฐานและโครงการพระราชดำริด้าน สาธารณสุข	วัตถุประสงค์ - เพื่ออุดหนุนงบประมาณ ให้กับองค์กรชุมชนที่ ดำเนินงานสาธารณสุขใน ชุมชนปากพูน	องค์กร/ชุมชนตำบล ปากพูน	๖๒๐,๐๐๐ บาท	๖๒๐,๐๐๐ บาท	๖๒๐,๐๐๐ บาท	๖๒๐,๐๐๐ บาท	๖๒๐,๐๐๐ บาท	จำนวนกิจกรรม ที่ดำเนินการ	ประชาชนมีคุณภาพ ชีวิตที่ดีและแข็งแรง ปลอดภัยจาโรคร้ายต่างๆ	กอง สาธารณสุข

ก. ยุทธศาสตร์จังหวัด : ยุทธศาสตร์ที่ ๔ การพัฒนาคน ชุมชน และสังคมให้น่าอยู่ เข้มแข็ง ตามปรัชญาเศรษฐกิจพอเพียง  
 ข. ยุทธศาสตร์การพัฒนาของ อปท.ในเขตจังหวัด : ยุทธศาสตร์ที่ ๓ การพัฒนาระบบสุขภาพและคุณภาพชีวิต  
 ยุทธศาสตร์ ๓ ยุทธศาสตร์ด้านสาธารณสุขและสิ่งแวดล้อม

แบบ ผอ ๐๒

๑.๑ แผนงานสาธารณสุข (งานบริหารงานทั่วไปเกี่ยวกับสาธารณสุข)

ที่	โครงการ/กิจกรรม	วัตถุประสงค์	เป้าหมาย	งบประมาณและที่ผ่านมา						ตัวชี้วัด (KPI)	ผลที่คาดว่าจะได้รับ	หน่วยงานที่รับผิดชอบ
				๒๕๖๖ บาท	๒๕๖๗ บาท	๒๕๖๘ บาท	๒๕๖๙ บาท	๒๕๗๐ บาท				
๔	โครงการปรับปรุงต่อเติมอาคารโรงพยาบาลเทศบาลเมืองปากพูน บ้านตลาดพญหัส	เพื่อปรับปรุงสถานที่ให้เพียงพอแก่ประชาชนที่มาใช้บริการ	ปรับปรุงต่อเติมอาคารโรงพยาบาลเมืองปากพูน	๕๐๐,๐๐๐	๕๐๐,๐๐๐	๕๐๐,๐๐๐	๕๐๐,๐๐๐	๕๐๐,๐๐๐	จำนวนอาคารที่ได้รับบริการปรับปรุง	มีสถานที่เพียงพอในการให้บริการ	กองสาธารณสุข	
๕	โครงการพัฒนาศักยภาพและคุณภาพการให้บริการของสถานีอนามัย โรงพยาบาลเทศบาลบ้านตลาดพญหัส และบ้านศาลาบางปู	เพื่อให้ประชาชนได้รับบริการที่ถูกต้องและทั่วถึง	โรงพยาบาลเทศบาลบ้านตลาดพญหัส โรงพยาบาลเทศบาลบ้านศาลาบางปู	๒,๐๐๐,๐๐๐	๒,๐๐๐,๐๐๐	๒,๐๐๐,๐๐๐	๒,๐๐๐,๐๐๐	๒,๐๐๐,๐๐๐	จำนวนครั้งในการมาใช้บริการ	ประชาชนมีคุณภาพชีวิตที่ดีและเข้าถึงบริการ	กองสาธารณสุข	
๖	โครงการอบรมการปฐมพยาบาลและการช่วยฟื้นคืนชีพ ๑ ครอบคลุม ๑ CPR	เพื่อให้ความรู้แก่ประชาชนในเรื่องการปฐมพยาบาลและการฟื้นคืนชีพ	๑ ครั้งเรือน ๑ CPR	๕๐,๐๐๐	๕๐,๐๐๐	๕๐,๐๐๐	๕๐,๐๐๐	๕๐,๐๐๐	จำนวนครั้งในการจัดอบรม	ประชาชนไม่ได้รับบริการที่มีคุณภาพ มีความรู้ทักษะในการฟื้นคืนชีพ	กองสาธารณสุข	
๗	โครงการส่งเสริมการแพทย์แผนไทยและแพทย์ทางเลือก	เพื่อพัฒนาด้านการแพทย์แผนไทยและแพทย์ทางเลือกให้ประชาชนเข้าถึงได้ง่ายและเพื่ออนุรักษ์ภูมิปัญญาด้านการแพทย์แผนไทยในปัจจุบัน	ประชาชนในเขตตำบลปากพูน	๕๐,๐๐๐	๕๐,๐๐๐	๕๐,๐๐๐	๕๐,๐๐๐	๕๐,๐๐๐	ความพึงพอใจผู้มาใช้บริการ	ประชาชนเข้าถึงบริการการแพทย์แผนไทยและแพทย์ทางเลือก	กองสาธารณสุข	

ก. ยุทธศาสตร์จังหวัด : ยุทธศาสตร์ที่ ๔ การพัฒนาคน ชุมชน และสังคมให้น่าอยู่ เช่นแข็ง ตามปรัชญาเศรษฐกิจพอเพียง  
 ข. ยุทธศาสตร์การพัฒนาของ อปท. ในเขตจังหวัด : ยุทธศาสตร์ที่ ๓ การพัฒนาสังคมและคุณภาพชีวิต  
 ยุทธศาสตร์ ๓ ยุทธศาสตร์ด้านสาธารณสุขและสิ่งแวดล้อม

๑.๑ แผนงานสาธารณสุข (งานบริหารงานทั่วไปเกี่ยวกับสาธารณสุข)

ที่	โครงการ/กิจกรรม	วัตถุประสงค์	เป้าหมาย ผลผลิตของโครงการ	งบประมาณและที่ผ่านมา					ตัวชี้วัด (KPI)	ผลที่คาดว่าจะได้รับ	หน่วยงาน ที่รับผิดชอบ
				๒๕๖๖ บาท	๒๕๖๗ บาท	๒๕๖๘ บาท	๒๕๖๙ บาท	๒๕๗๐ บาท			
๘	โครงการพัฒนาปรับปรุงผลิตภัณฑ์สมุนไพรไทย จีน ใช้ในโรงพยาบาล/ชุมชน / จำหน่าย	เพื่อพัฒนาแปรรูป สมุนไพรไทย-จีน ใช้ในโรงพยาบาล/ชุมชน / จำหน่าย	-ประชาชนในเขตพื้นที่ตำบลปากพูน เกิดผลิตภัณฑ์แปรรูป	๕๐๐,๐๐๐ บาท	๒๐๐,๐๐๐ บาท	๑๐๐,๐๐๐ บาท	๑๐๐,๐๐๐ บาท	๑๐๐,๐๐๐ บาท	ร้อยละ ๖๐ ผู้มาใช้บริการใน รพ. ได้ใช้ผลิตภัณฑ์	- ประชาชนเข้าถึงบริการ/ผลิตภัณฑ์ - ไทย - จีน - เกิดรายได้เพิ่มของโรงพยาบาล	กอง สาธารณสุข
๙	โครงการตกแต่งภายในคลินิกกายภาพ, แพทย์แผนไทยและแพทย์แผนจีน	เพื่อปรับปรุงสถานบริการคลินิกกายภาพ คลินิกแพทย์แผนไทย คลินิกแพทย์แผนจีน	มีการปรับปรุงตกแต่งคลินิกที่เหมาะสมกับงานบริการ	๕๐๐,๐๐๐ บาท	๕๐๐,๐๐๐ บาท	๕๐๐,๐๐๐ บาท	๕๐๐,๐๐๐ บาท	๕๐๐,๐๐๐ บาท	คลินิกกายภาพ / แพทย์แผนไทย / แพทย์แผนจีน มีการปรับปรุง	เกิดความ สะดวกสบาย ผู้รับบริการมีความพึงพอใจ	กอง สาธารณสุข

- ก. ยุทธศาสตร์จังหวัด : ยุทธศาสตร์ที่ ๔ การพัฒนาคน ชุมชน และสังคมให้น่าอยู่ เข้มแข็ง ตามปรัชญาเศรษฐกิจพอเพียง
- ข. ยุทธศาสตร์การพัฒนาของ อปท. ในเขตจังหวัด : ยุทธศาสตร์ที่ ๓ การพัฒนาสังคมและคุณภาพชีวิต  
ยุทธศาสตร์ ๓ ยุทธศาสตร์ด้านสาธารณสุขและสิ่งแวดล้อม

๑.๑ แผนงานสาธารณสุข (งานบริการสาธารณสุขและงานสาธารณสุขอื่น)

ที่	โครงการ/กิจกรรม	วัตถุประสงค์	เป้าหมาย ผลผลิตของโครงการ	งบประมาณและที่ผ่านมา					ตัวชี้วัด (KPI)	ผลที่คาดว่าจะได้รับ	หน่วยงาน ที่รับผิดชอบ
				๒๕๖๖ บาท	๒๕๖๗ บาท	๒๕๖๘ บาท	๒๕๖๙ บาท	๒๕๗๐ บาท			
๑๐	โครงการอาหารสะอาด ผู้บริโภคปลอดภัย	๑. เพื่อส่งเสริมการจัดการบริการอาหารที่ถูกสุขลักษณะ ๒. เพื่อลดความเสี่ยงอันเนื่องมาจากการบริโภคน้ำและอาหารที่ไม่สะอาด	ผู้ประกอบการร้านอาหารในเขตพื้นที่รับผิดชอบ	๕๐,๐๐๐ บาท	๕๐,๐๐๐ บาท	๕๐,๐๐๐ บาท	๕๐,๐๐๐ บาท	๕๐,๐๐๐ บาท	สถานที่จำหน่ายอาหารที่ได้มาตรฐาน ๒. สถานที่ปรุงประกอบ และจำหน่ายอาหาร มีการจัดบริการอาหารที่สะอาดและปลอดภัยแก่ผู้บริโภค	กอง สาธารณสุข	
๑๑	โครงการซื้อธัญญาหาร แบบ ๘ ห่อ	๓. เพื่อส่งเสริมให้ท้องถิ่นจัดการบริการด้านอาหารและสิ่งแวดล้อมในชุมชนให้ถูกสุขลักษณะ	จำนวน ๑ คัน	๕๐,๐๐๐,๐๐๐	๕๐,๐๐๐,๐๐๐	๕๐,๐๐๐,๐๐๐	๕๐,๐๐๐,๐๐๐	๕๐,๐๐๐,๐๐๐	ผู้ประกอบร้านอาหารได้ตระหนักถึงความปลอดภัยในการประกอบอาหาร ความพึงพอใจผู้มาใช้บริการ สะดวกสบายยิ่งขึ้น	กอง สาธารณสุข	

ก. ยุทธศาสตร์จังหวัด : ยุทธศาสตร์ที่ ๔ การพัฒนาคน ชุมชน และสังคมให้น่าอยู่ เข้มแข็ง ตามปรัชญาเศรษฐกิจพอเพียง  
 ข. ยุทธศาสตร์การพัฒนาของ อปท. ในเขตจังหวัด : ยุทธศาสตร์ที่ ๓ การพัฒนาสังคมและคุณภาพชีวิต  
 ยุทธศาสตร์ ๓ ยุทธศาสตร์ด้านสาธารณสุขและสิ่งแวดล้อม

๑.๑ แผนงานสาธารณสุข (งานบริการสาธารณสุขและงานสาธารณสุขอื่น)

ที่	โครงการ/กิจกรรม	วัตถุประสงค์	เป้าหมาย ผลผลิตของโครงการ	งบประมาณและที่ผ่านมา					ตัวชี้วัด (KPI)	ผลที่คาดว่าจะได้รับ	หน่วยงาน ที่รับผิดชอบ
				๒๕๖๖ บาท	๒๕๖๗ บาท	๒๕๖๘ บาท	๒๕๖๙ บาท	๒๕๗๐ บาท			
๑๒	โครงการรณรงค์โรคติดต่อ ปอดภัย จากโรคพิษสุนัขบ้า	เพื่อจัดซื้อวัคซีนป้องกัน โรคพิษสุนัขบ้าและวัสดุ อุปกรณ์ในการฉีดวัคซีน และจัดอบรมประชาชนให้ มีความรู้และเลี้ยงสุนัข แมว ด้วยวิธีที่ปลอดภัยต่อสังคม	มีวัคซีนโรคพิษสุนัขบ้า และฉีดให้ทั้งหมดให้แก่ สุนัขและแมว จัดงาน รณรงค์ป้องกันโรค พิษสุนัขบ้า	๒๐๐,๐๐๐ บาท	๒๐๐,๐๐๐ บาท	๒๐๐,๐๐๐ บาท	๒๐๐,๐๐๐ บาท	๒๕๗๐ บาท	จำนวนสัตว์ที่ ได้รับวัคซีน	กอง สาธารณสุข	
๑๓	โครงการป้องกันและลดอุบัติเหตุ ในชุมชน	เพื่อการควบคุมป้องกันการ เกิดอุบัติเหตุทางจราจร และการสร้างการมีส่วน ร่วมของชุมชนในการ ป้องกันอุบัติเหตุ	พื้นที่ตำบลกพูน	๕๐,๐๐๐ บาท	๕๐,๐๐๐ บาท	๕๐,๐๐๐ บาท	๕๐,๐๐๐ บาท	๕๐,๐๐๐ บาท	ร้อยละ๙๐ของ อุบัติเหตุลดลง	ประชาชนมีความรู้ และปฏิบัติการ ป้องกันอุบัติเหตุ อย่างถูกวิธี และลด ความเสี่ยงในการเกิด อุบัติเหตุ	กอง สาธารณสุข

- ก. ยุทธศาสตร์จังหวัด : ยุทธศาสตร์ที่ ๔ การพัฒนาคน ชุมชน และสังคมให้น่าอยู่ เข้มแข็ง ตามปรัชญาเศรษฐกิจพอเพียง  
 ข. ยุทธศาสตร์การพัฒนาของ อบท.ในเขตจังหวัด : ยุทธศาสตร์ที่ ๓ การพัฒนาสังคมและคุณภาพชีวิต  
 ยุทธศาสตร์ ๓ ยุทธศาสตร์ด้านสาธารณสุขและสิ่งแวดล้อม

๑.๑ แผนงานสาธารณสุข (งานบริการสาธารณสุขและงานสาธารณสุขอื่น)

ที่	โครงการ/กิจกรรม	วัตถุประสงค์	เป้าหมาย	งบประมาณและที่ผ่านมา					ตัวชี้วัด (KPI)	ผลที่คาดว่าจะได้รับ	หน่วยงานที่รับผิดชอบ
				๒๕๖๖ บาท	๒๕๖๗ บาท	๒๕๖๘ บาท	๒๕๖๙ บาท	๒๕๗๐ บาท			
๑๔	โครงการรณรงค์ควบคุมป้องกันโรคจากยุงในชุมชน	วัตถุประสงค์ ๑. เพื่อป้องกันโรคจากยุงให้ได้ตามมาตรฐานการควบคุมโรค ๒. เพื่อให้ชุมชนมีความเข้มแข็งและเกิดการมีส่วนร่วมในการป้องกันควบคุมโรคโดยชุมชน ๓. เพื่อให้เกิดการเฝ้าระวังโรคจากยุงในชุมชน ได้แก่ โรคไข้เลือดออก โรคปวดข้อยุงลาย ฯลฯ ๔. เพื่อให้ประชาชนในพื้นที่ที่มีความรู้ ความเข้าใจเกี่ยวกับอาการ การป้องกันของโรคที่เกิดจากยุง	ผลผลิตของโครงการ ประชาชนในพื้นที่เทศบาลเมืองปากพูน	๑๑๒,๕๐๐ บาท	๑๑๒,๕๐๐ บาท	๑๕๐,๐๐๐ บาท	๑๕๐,๐๐๐ บาท	๑๕๐,๐๐๐ บาท	จำนวนกิจกรรมที่ดำเนินการ	๑. กองสาธารณสุขและสิ่งแวดล้อม เทศบาลเมืองปากพูน มีการเฝ้าระวังโรคจากยุงในชุมชน ได้แก่ โรคไข้เลือดออก โรคปวดข้อยุงลาย ฯลฯ ๒. มีการป้องกันโรคจากยุงได้ตามมาตรฐานการควบคุมโรค ๓. ชุมชนมีความเข้มแข็งและมีส่วนร่วมในการป้องกันควบคุมโรคในชุมชน ๔. ประชาชนในพื้นที่มีความรู้ความเข้าใจเกี่ยวกับอาการ และการป้องกันของโรคที่เกิดจากยุง	กองสาธารณสุข

ก. ยุทธศาสตร์จังหวัด : ยุทธศาสตร์ที่ ๔ การพัฒนาคน ชุมชน และสังคมให้ก้าวอยู่ แข็งแรง ตามปรัชญาเศรษฐกิจพอเพียง  
 ข. ยุทธศาสตร์การพัฒนาของ อปท. ในเขตจังหวัด : ยุทธศาสตร์ที่ ๓ การพัฒนาสังคมและคุณภาพชีวิต  
 ยุทธศาสตร์ ๓ ยุทธศาสตร์ด้านสาธารณสุขและสิ่งแวดล้อม

๑.๑ แผนงานสาธารณสุข (งานบริการสาธารณสุขและงานสาธารณสุขอื่น)

ที่	โครงการ/กิจกรรม	วัตถุประสงค์	เป้าหมาย ผลผลิตของโครงการ	งบประมาณและที่ผ่านมา					ตัวชี้วัด (KPI)	ผลที่คาดว่าจะได้รับ	หน่วยงาน ที่รับผิดชอบ
				๒๕๖๖ บาท	๒๕๖๗ บาท	๒๕๖๘ บาท	๒๕๖๙ บาท	๒๕๗๐ บาท			
๑๕	โครงการบริการแพทย์ฉุกเฉินและรับส่งผู้ป่วย ผู้พิการและกิจกรรมออกหน่วยปฐมพยาบาล กองสาธารณสุขและสิ่งแวดล้อม เทศบาลเมืองปากพูน	๑. เพื่อให้บริการรับส่งผู้รับบริการทุกกลุ่มวัยที่จำเป็นต้องใช้รถพยาบาล ๒. เพื่อให้ให้บริการประชาชนในการฉุกเฉินและภัยพิบัติ ๓. เพื่อบริการรถในกิจกรรมส่งเสริม ป้องกัน รักษาฟื้นฟูสุขภาพ ในการค้าเงินงานของเทศบาล	ประชาชนในพื้นที่เทศบาลเมืองปากพูนได้รับบริการรับส่ง	๑๕๙,๕๐๐ บาท	๑๕๙,๕๐๐ บาท	๙๐๐,๐๐๐ บาท	๙๐๐,๐๐๐ บาท	ร้อยละ ๙๐ ความพึงพอใจของผู้ใช้บริการรถรับ-ส่ง ของหน่วยปฐมพยาบาล	๑. ประชาชนในพื้นที่สามารถเข้าถึงระบบบริการรถพยาบาล ๒. ผู้รับบริการได้รับบริการรถพยาบาลอย่างรวดเร็วและถูกต้องตามมาตรฐานการแพทย์ ๓. เทศบาลเมืองปากพูนมีรถพยาบาลให้บริการอุบัติเหตุฉุกเฉิน ครอบคลุมพื้นที่	กองสาธารณสุข	
๑๖	โครงการรณรงค์ป้องกันโรคสุ่มซ้ำ และควบคุมป้องกันโรคระบาดในสัตว์	๑. เพื่อให้สุนัขและแมวได้รับวัคซีนป้องกันโรคพิษสุนัขบ้าครอบคลุมทุกพื้นที่ ๒. เพื่อให้ผู้เลี้ยงมีความรู้ความเข้าใจเกี่ยวกับโรคพิษสุนัขบ้า ๓. เพื่อให้สัตว์เลี้ยงเป็นพาหนะมีโรคพิษสุนัขบ้ามากที่สุดคน	สุนัขและแมว จำนวน ๓,๐๐๐ ตัว	๑๕๐,๐๐๐ บาท	๑๕๐,๐๐๐ บาท	๑๕๐,๐๐๐ บาท	๑๕๐,๐๐๐ บาท	จำนวนสัตว์ที่ได้รับวัคซีน	๑. สุนัขและแมวได้รับการฉีดวัคซีนป้องกันโรคพิษสุนัขบ้า ๒. ผู้เลี้ยงและแมวปลอดโรคพิษสุนัขบ้า ๓. ผู้เลี้ยงให้ความสำคัญในการนำสัตว์ไปรับวัคซีนพิษสุนัขบ้า	กองสาธารณสุข	

ก. ยุทธศาสตร์จังหวัด : ยุทธศาสตร์ที่ ๔ การพัฒนาคน ชุมชน และสังคมให้น่าอยู่ เข้มแข็ง ตามปรัชญาเศรษฐกิจพอเพียง  
 ข. ยุทธศาสตร์การพัฒนาของ อบท. ในเขตจังหวัด : ยุทธศาสตร์ที่ ๓ การพัฒนาสังคมและคุณภาพชีวิต  
 ยุทธศาสตร์ ๓ ยุทธศาสตร์ด้านสาธารณสุขและสิ่งแวดล้อม

๑.๑ แผนงานสาธารณสุข (งานบริการสาธารณสุขและงานสาธารณสุขอื่น)

ที่	โครงการ/กิจกรรม	วัตถุประสงค์	เป้าหมาย ผลผลิตของโครงการ	งบประมาณและที่ผ่านมา					ตัวชี้วัด (KPI)	ผลที่คาดว่าจะได้รับ	หน่วยงาน ที่รับผิดชอบ
				๒๕๖๖ บาท	๒๕๖๗ บาท	๒๕๖๘ บาท	๒๕๖๙ บาท	๒๕๗๐ บาท			
๑๗	โครงการอบรมพัฒนาความรู้ให้กับอสม./อผส./อปพร./กลุ่มองค์กรต่างๆ/ประชาชน	๑. เพื่อพัฒนาความรู้ให้กับอสม./อผส./อปพร./อปพร./กลุ่มองค์กรต่างๆ ในบทบาทการเป็นผู้ให้การเปลี่ยนแปลงสุขภาพในชุมชน ๒. เพื่อเพิ่มพูนความรู้ทักษะการดำเนินงานด้านสาธารณสุข เพื่อให้สามารถนำไปสู่การปฏิบัติและแก้ไขปัญหาในชุมชน ๓. เพื่อส่งเสริมการพัฒนาศักยภาพให้สามารถดำเนินงานส่งเสริม ป้องกันควบคุมโรคในพื้นที่ได้อย่างเข้มแข็ง	อสม./อผส./อปพร./กลุ่มองค์กรต่างๆ	๑๐๐,๐๐๐ บาท	๑๐๐,๐๐๐ บาท	๑๐๐,๐๐๐ บาท	๑๐๐,๐๐๐ บาท	๑๐๐,๐๐๐ บาท	จำนวนกิจกรรมที่ดำเนินการ	อาสาสมัคร มีความเข้าใจในบทบาทการเป็นผู้นำด้านสุขภาพได้รับการพัฒนาศักยภาพของตนเอง และสามารถนำความรู้ไปสู่การปฏิบัติและแก้ไขปัญหาในชุมชนได้อย่างมีประสิทธิภาพ	กองสาธารณสุข
๑๘	โครงการพัฒนารูปแบบเพื่อการดูแลสุขภาพผู้สูงอายุโดยชุมชนท้องถิ่น	เพื่อการสร้างสังคมผู้สูงอายุที่มีคุณภาพและพัฒนาศักยภาพผู้สูงอายุ ๑๐ ตำบล เพื่อจัดตั้งโรงเรียนผู้สูงอายุ	ผู้สูงอายุได้รับการดูแลและมีกิจกรรมครบทั้ง ๑๐ ตำบล ผู้สูงอายุมีคุณภาพชีวิตที่ดี	๕๐๐,๐๐๐ บาท	๕๐๐,๐๐๐ บาท	๕๐๐,๐๐๐ บาท	๕๐๐,๐๐๐ บาท	๕๐๐,๐๐๐ บาท	เกิดระบบการดูแลผู้สูงอายุ ๑๐ ตำบล	ผู้สูงอายุได้รับการพัฒนาคุณภาพ มีชีวิตที่ดี มีพึ่งพิง	กองสาธารณสุข

- ก. ยุทธศาสตร์จังหวัด : ยุทธศาสตร์ที่ ๔ การพัฒนาคน ชุมชน และสังคมให้น่าอยู่ เข้มแข็ง ตามปรัชญาเศรษฐกิจพอเพียง  
 ข. ยุทธศาสตร์การพัฒนาของ อปท. ในเขตจังหวัด : ยุทธศาสตร์ที่ ๓ การพัฒนาสังคมและคุณภาพชีวิต  
 ยุทธศาสตร์ ๓ ยุทธศาสตร์ด้านสาธารณสุขและสิ่งแวดล้อม

๑.๑ แผนงานสาธารณสุข (งานบริการสาธารณสุขและงานสาธารณสุขอื่น)

ที่	โครงการ/กิจกรรม	วัตถุประสงค์	เป้าหมาย ผลผลิตของโครงการ	งบประมาณและที่ผ่านมา					ตัวชี้วัด (KPI)	ผลที่คาดว่าจะได้รับ	หน่วยงาน ที่รับผิดชอบ
				๒๕๖๖ บาท	๒๕๖๗ บาท	๒๕๖๘ บาท	๒๕๖๙ บาท	๒๕๗๐ บาท			
๑๔	โครงการออกกำลังกายลดเสี่ยงโรค	๑. เพื่อส่งเสริมให้ประชาชนมีสุขภาพดี ทั้งร่างกาย จิตใจ สังคม  ๒. เพื่อลดปัจจัยเสี่ยงไม่ก่อให้เกิดโรคร้ายถึงในชุมชน  ๓. เพื่อให้ประชาชนใช้เวลาว่างให้เป็นประโยชน์ ห่างไกลจากโรคภัยและยาเสพติด	ประชาชน ผู้สนใจเข้าร่วมการออกกำลังกาย	๕๐,๐๐๐ บาท	๕๐,๐๐๐ บาท	๕๐,๐๐๐ บาท	๕๐,๐๐๐ บาท	๕๐,๐๐๐ บาท	๑. ผู้เข้าร่วมกิจกรรมการออกกำลังกายเพื่อสุขภาพร่างกายแข็งแรง  ๒. ลดปัจจัยเสี่ยงไม่ก่อให้เกิดโรคร้ายถึงในชุมชน และเป็นแบบอย่างการส่งเสริมสุขภาพแก่ชุมชน  ๓. ผู้เข้าร่วมกิจกรรมให้ความสนใจในด้านการออกกำลังกายเพิ่มมากขึ้น	กองสาธารณสุข	

ก. ยุทธศาสตร์จังหวัด : ยุทธศาสตร์ที่ ๔ การพัฒนาคน ชุมชน และสังคมให้น่าอยู่ แข็งแรง ตามปรัชญาเศรษฐกิจพอเพียง  
 ข. ยุทธศาสตร์การพัฒนาของ อปท. ในเขตจังหวัด : ยุทธศาสตร์ที่ ๓ การพัฒนาสังคมและคุณภาพชีวิต  
 ยุทธศาสตร์ ๓ ยุทธศาสตร์ด้านสาธารณสุขและสิ่งแวดล้อม

๑.๑ แผนงานสาธารณสุข (งานบริการสาธารณสุขและงานสาธารณสุขอื่น)

ที่	โครงการ/กิจกรรม	วัตถุประสงค์	เป้าหมาย	งบประมาณและที่ผ่านมา					ตัวชี้วัด (KPI)	ผลที่คาดว่าจะได้รับ	หน่วยงานที่รับผิดชอบ
				๒๕๖๖ บาท	๒๕๖๗ บาท	๒๕๖๘ บาท	๒๕๖๙ บาท	๒๕๗๐ บาท			
๒๐	โครงการจัดบริการส่งเสริมสุขภาพประชาชน ควบคุมป้องกันโรคพัฒนาศักยภาพ อสม. แกนนำสุขภาพครอบครัว	เพื่อให้ประชาชนมีความรู้ ออกกำลังกาย ปรับเปลี่ยนพฤติกรรมสุขภาพร่างกายที่แข็งแรง	กิจกรรมออกกำลังกายในชุมชนตรวจคัดกรองสุขภาพมีบุคลากรสาธารณสุขเพียงพอ การอุดหนุน ศสมช.	๑,๐๐๐,๐๐๐	๑,๐๐๐,๐๐๐	๑,๐๐๐,๐๐๐	๑,๐๐๐,๐๐๐	๑,๐๐๐,๐๐๐	จำนวนกิจกรรมที่ดำเนินการ	ประชาชนมีสุขภาพแข็งแรง	กองสาธารณสุข
๒๑	โครงการพัฒนาระบบบริการดูแลสุขภาพ ผู้ป่วยเรื้อรัง ดัดเตียง พิการ จัดเวช	เพื่อติดตามเยี่ยมบ้าน ให้บริการด้านสาธารณสุข และฟื้นฟูสุขภาพผู้ป่วย	ผู้ป่วยเรื้อรังและครอบครัว	๑๐๐,๐๐๐	๑๐๐,๐๐๐	๑๐๐,๐๐๐	๑๐๐,๐๐๐	๑๐๐,๐๐๐	จำนวนผู้ได้รับบริการ	ผู้ป่วยมีคุณภาพชีวิตที่ดี	กองสาธารณสุข
๒๒	โครงการแลกเปลี่ยนเรียนรู้ป้องกันและแก้ไขปัญหาเหตุรำคาญ	๑. เพื่อให้ผู้ประกอบการเป็นอันตรายต่อสุขภาพ มีความเข้าใจเกี่ยวกับการดำเนินการที่ไม่ก่อให้เกิดเหตุรำคาญ และปฏิบัติตามหลักเกณฑ์ที่กำหนด ๒. เพื่อแลกเปลี่ยนเรียนรู้หาแนวทางป้องกันและลดปัญหาเรื่องเรียนเหตุรำคาญของผู้ประกอบการ	ผู้ประกอบการที่เป็นอันตรายต่อสุขภาพในพื้นที่ตำบลปากพูน จำนวน ๙๐ คน	๕๐,๐๐๐	๕๐,๐๐๐	๕๐,๐๐๐	๕๐,๐๐๐	๕๐,๐๐๐	๑. ผู้ประกอบการที่ เป็นอันตรายต่อ สุขภาพ มีความเข้าใจเกี่ยวกับ การดำเนินการที่ไม่ ก่อให้เกิดเหตุ รำคาญ และปฏิบัติ ตามหลักเกณฑ์ที่ กำหนด ๒. มีแนวทาง การป้องกันและลด ปัญหาเรื่องเรียน เหตุรำคาญของ ผู้ประกอบการใน แนวทางเดียวกัน	กองสาธารณสุข	

ก. ยุทธศาสตร์จังหวัด : ยุทธศาสตร์ที่ ๔ การพัฒนาคน ชุมชน และสังคมให้น่าอยู่ เข้มแข็ง ตามปรัชญาเศรษฐกิจพอเพียง  
 ข. ยุทธศาสตร์การพัฒนาของ อปท. ในเขตจังหวัด : ยุทธศาสตร์ที่ ๓ การพัฒนาสังคมและคุณภาพชีวิต  
 ยุทธศาสตร์ ๓ ยุทธศาสตร์ด้านสาธารณสุขและสิ่งแวดล้อม

๑.๑ แผนงานสาธารณสุข (งานบริการสาธารณสุขและงานสาธารณสุขอื่น)

ที่	โครงการ/กิจกรรม	วัตถุประสงค์	เป้าหมาย ผลผลิตของโครงการ	งบประมาณและที่ผ่านมา					ตัวชี้วัด (KPI)	ผลที่คาดว่าจะได้รับ	หน่วยงาน ที่รับผิดชอบ
				๒๕๖๖ บาท	๒๕๖๗ บาท	๒๕๖๘ บาท	๒๕๖๙ บาท	๒๕๗๐ บาท			
๒๓	โครงการควบคุมป้องกันโรคจาก การประกอบอาชีพงานอาชีพอื่น นัยและความปลอดภัย	๑. เพื่อให้ผู้ประกอบการอาชีพ มีองค์ความรู้เกี่ยวกับ พฤติกรรม การดูแลสุขภาพ ลดปัจจัยเสี่ยงในการ ประกอบอาชีพ  ๒. เพื่อเฝ้าระวังภาวะ สุขภาพ คัดกรองโรค ส่งเสริมสุขภาพ ป้องกัน ไม่ให้เกิดการเจ็บป่วยจาก การทำงานที่เพิ่มสุขภาพของ ผู้ประกอบการอาชีพ  ๓. เพื่อจัดการด้าน สิ่งแวดล้อมให้เอื้อต่อการ ประกอบอาชีพ ลดการเกิด อุบัติเหตุ และโรคจากการ ทำงาน  ๔. เพื่อสร้างการมีส่วนร่วม ของภาคีเครือข่ายในพื้นที่ อาสาสมัครสาธารณสุข ประจำหมู่บ้านให้มีบทบาท ในการดูแลสุขภาพของผู้ ประกอบอาชีพ	ผู้ประกอบการอาชีพในกลุ่ม เสี่ยง และอาสาสมัคร สาธารณสุขประจำ หมู่บ้าน จำนวน ๘๐ คน	๕๐,๐๐๐ บาท	๕๐,๐๐๐ บาท	๕๐,๐๐๐ บาท	๕๐,๐๐๐ บาท	๕๐,๐๐๐ บาท	๑. ผู้ประกอบอาชีพ มีองค์ความรู้เกี่ยวกับ พฤติกรรม การดูแลสุขภาพ ลดปัจจัย เสี่ยงในการประกอบ อาชีพ  ๒. ผู้ประกอบอาชีพ สามารถเฝ้าระวัง สุขภาพ คัดกรองโรค ป้องกันไม่ให้เกิดการ เจ็บป่วยจากการ ทำงาน  ๓. มีการจัด สิ่งแวดล้อมให้เอื้อต่อ การประกอบอาชีพ ลดการเกิดอุบัติเหตุ การบาดเจ็บ และลด โรคจากการทำงาน ๔. ภาคีเครือข่ายมี ส่วนร่วมในการดูแล สุขภาพผู้ประกอบ อาชีพ	กอง สาธารณสุข	

- ก. ยุทธศาสตร์จังหวัด : ยุทธศาสตร์ที่ ๔ การพัฒนาคน ชุมชน และสังคมให้น่าอยู่ เข้มแข็ง ตามปรัชญาเศรษฐกิจพอเพียง  
 ข. ยุทธศาสตร์การพัฒนาของ อปท. ในเขตจังหวัด : ยุทธศาสตร์ที่ ๓ การพัฒนาสังคมและคุณภาพชีวิต  
 ยุทธศาสตร์ ๓ ยุทธศาสตร์ด้านสาธารณสุขและสิ่งแวดล้อม

๑.๑ แผนงานสาธารณสุขและงานสาธารณสุขอื่น

ที่	โครงการ/กิจกรรม	วัตถุประสงค์	เป้าหมาย ผลผลิตของโครงการ	งบประมาณและที่ผ่านมา					ตัวชี้วัด (KPI)	ผลที่คาดว่าจะได้รับ	หน่วยงาน ที่รับผิดชอบ
				๒๕๖๖ บาท	๒๕๖๗ บาท	๒๕๖๘ บาท	๒๕๖๙ บาท	๒๕๗๐ บาท			
๒๔	โครงการจัดซื้อครุภัณฑ์ วัสดุ อุปกรณ์ทางการแพทย์	เพื่อให้โรงพยาบาลมี เครื่องมือ วัสดุ อุปกรณ์ทางการแพทย์ที่เพียงพอ	โรงพยาบาล ๒ แห่ง ประชาชนเข้าถึงบริการ	๕๐๐,๐๐๐	๕๐๐,๐๐๐	๕๐๐,๐๐๐	๕๐๐,๐๐๐	๕๐๐,๐๐๐	จำนวนครั้งในการจัดซื้อ	ประชาชนไม่ได้รับ บริการที่มีคุณภาพ	กอง สาธารณสุข
๒๕	โครงการเฝ้าระวังตรวจสอบคุณภาพน้ำดื่ม น้ำบริโภค น้ำใช้สะอาดปลอดภัย	๑. เพื่อทราบสถานการณ์ และแนวโน้มของคุณภาพ น้ำบริโภคในเขตเทศบาล เมืองปากพูน ๒. เพื่อการพัฒนาคุณภาพ น้ำดื่ม น้ำบริโภค น้ำใช้ให้ สะอาดปลอดภัยตามเกณฑ์ มาตรฐานอย่างต่อเนื่อง ๓. เพื่อเสริมสร้างให้ ผู้เกี่ยวข้องมีความรู้ ตระหนักต่อปัญหาที่มี ผลกระทบต่อสุขภาพ และมีส่วนร่วมในการเฝ้าระวัง คุณภาพน้ำบริโภค	ประชาชน เจ้าหน้าที่ที่เกี่ยวข้องกับระบบ น้ำประปา ทม.ปากพูน และโรงน้ำต่างๆในพื้นที่	๕๐,๐๐๐	๕๐,๐๐๐	๕๐,๐๐๐	๕๐,๐๐๐	๕๐,๐๐๐	คุณภาพน้ำดื่ม น้ำบริโภค บริโภคในชุมชน ผ่านเกณฑ์ มาตรฐาน	๑. ทราบสถานการณ์ และแนวโน้มของ คุณภาพน้ำบริโภคใน เขตเทศบาลเมือง ปากพูน ๒. คุณภาพน้ำดื่ม น้ำบริโภค น้ำใช้ให้ สะอาดปลอดภัยตาม เกณฑ์มาตรฐาน อย่างต่อเนื่อง ๓. ทำให้ผู้เกี่ยวข้องมี องค์ความรู้ ตระหนัก ต่อปัญหาที่มี ผลกระทบต่อสุขภาพ และมีส่วนร่วมในการ เฝ้าระวังคุณภาพน้ำ บริโภค	กอง สาธารณสุข

ก. ยุทธศาสตร์จังหวัด : ยุทธศาสตร์ที่ ๔ การพัฒนาคน ชุมชน และสังคมให้น่าอยู่ เข้มแข็ง ตามปรัชญาเศรษฐกิจพอเพียง  
 ข. ยุทธศาสตร์การพัฒนาของ อปท.ในเขตจังหวัด : ยุทธศาสตร์ที่ ๓ การพัฒนาสังคมและคุณภาพชีวิต  
 ยุทธศาสตร์ ๓ ยุทธศาสตร์ด้านสาธารณสุขและสิ่งแวดล้อม

๑.๑ แผนงานสาธารณสุข (งานบริการสาธารณสุขและงานสาธารณสุขอื่น)

ที่	โครงการ/กิจกรรม	วัตถุประสงค์	เป้าหมาย ผลผลิตของโครงการ	งบประมาณและที่ผ่านมา					ตัวชี้วัด (KPI)	ผลที่คาดว่าจะได้รับ	หน่วยงาน ที่รับผิดชอบ
				๒๕๖๖ บาท	๒๕๖๗ บาท	๒๕๖๘ บาท	๒๕๖๙ บาท	๒๕๗๐ บาท			
๒๖	โครงการจัดการระบบบำบัดน้ำเสียครัวเรือน	เพื่อลดปริมาณน้ำเสียจากครัวเรือนสู่แหล่งน้ำสาธารณะ	คนรักน้ำสะอาด ประชาชนเกิดชุมชนตัวอย่างด้านการบำบัดน้ำเสียครัวเรือน	๑๐๐,๐๐๐	๑๐๐,๐๐๐	๑๐๐,๐๐๐	๑๐๐,๐๐๐	๑๐๐,๐๐๐	จำนวนกิจกรรมที่ดำเนินการ	ลดปริมาณน้ำเสียในชุมชนสู่ลำคลองสาธารณะ	กอง สาธารณสุข
๒๗	โครงการโรงเรียนส่งเสริมสุขภาพ	เพื่อให้เกิดกระบวนการในการพัฒนาด้านสุขภาพในโรงเรียนจนได้รับมิตรขอนักเรียนมีสุขภาพที่ดี	ครู นักเรียน ผู้ปกครอง	๑๐,๐๐๐	๑๐,๐๐๐	๒๐,๐๐๐	๒๐,๐๐๐	๒๐,๐๐๐	จำนวนกิจกรรมที่ดำเนินการ	เกิดความร่วมมือร่วมใจในการจัดการด้านสุขภาพในโรงเรียนระหว่างครู นักเรียน ผู้ปกครองนักเรียนมีสุขภาพที่ดีตามเกณฑ์	กอง สาธารณสุข
๒๘	โครงการป้องกันและแก้ไขปัญหารอคขาดสารไอโอดีนอย่างเข้มแข็งและยั่งยืน	เพื่อให้คนในตำบลปากพูนปลอดจากรอคขาดสารไอโอดีน	ประชาชนในเขตตำบลปากพูน	๑๐,๐๐๐	๑๐,๐๐๐	๑๐,๐๐๐	๑๐,๐๐๐	๑๐,๐๐๐	จำนวนกิจกรรมที่ดำเนินการ	ประชาชนปลอดจากรอคขาดสารไอโอดีน	กอง สาธารณสุข

ก. ยุทธศาสตร์จังหวัด : ยุทธศาสตร์ที่ ๔ การพัฒนาคน ชุมชน และสังคมให้น่าอยู่ เข้มแข็ง ตามปรัชญาเศรษฐกิจพอเพียง  
 ข. ยุทธศาสตร์การพัฒนาของ อบท.ในเขตจังหวัด : ยุทธศาสตร์ที่ ๓ การพัฒนาสังคมและคุณภาพชีวิต  
 ยุทธศาสตร์ ๓ ยุทธศาสตร์ด้านสาธารณสุขและสิ่งแวดล้อม

๑.๑ แผนงานสาธารณสุข (งานบริการสาธารณสุขและงานสาธารณสุขอื่น)

ที่	โครงการ/กิจกรรม	วัตถุประสงค์	เป้าหมาย ผลผลิตของโครงการ	งบประมาณและที่ผ่านมา					ตัวชี้วัด (KPI)	ผลที่คาดว่าจะได้รับ	หน่วยงาน ที่รับผิดชอบ
				๒๕๖๖ บาท	๒๕๖๗ บาท	๒๕๖๘ บาท	๒๕๖๙ บาท	๒๕๗๐ บาท			
๒๙	โครงการควบคุมป้องกันโรคติดต่อ เข้มแข็งและยั่งยืนในชุมชน	๑. เพื่อเฝ้าระวังโรคติดต่อ ที่มีโอกาสแพร่ระบาดอย่าง รวดเร็วในชุมชนและ ควบคุมการระบาดขึ้นต้น ทันที  ๒. เพื่อสร้างความเข้มแข็ง การมีส่วนร่วมของเครือข่าย ในการควบคุมป้องกันโรคและ ตรวจจับเหตุการณ์ความ ผิดปกติทางสาธารณสุข	ประชาชนในพื้นที่ เทศบาลเมืองปากพูน	๓๐,๕๐๐ บาท	๓๐,๕๐๐ บาท	๓๐,๕๐๐ บาท	๓๐,๕๐๐ บาท	๓๐,๕๐๐ บาท	จำนวนกิจกรรม ที่ดำเนินการ	๑. มีทีม SRRT ใน การดำเนินงานด้าน การป้องกันควบคุม โรคติดต่อในพื้นที่  ๒. ภาครัฐเครือข่ายใน พื้นที่ตำบลปากพูน มี ส่วนร่วมในการ ป้องกันควบคุมโรค ในชุมชน  ๓. เกิดระบบเฝ้าระวัง โรคติดต่อในชุมชน ได้แก่ โรค ไข้เลือดออก โรค ไวรัสซิกา ฯลฯ	กอง สาธารณสุข

ก. ยุทธศาสตร์จังหวัด : ยุทธศาสตร์ที่ ๔ การพัฒนาคน ชุมชน และสังคมให้น่าอยู่ เข้มแข็ง ตามปรัชญาเศรษฐกิจพอเพียง

ข. ยุทธศาสตร์การพัฒนาของ อปท. ในเขตจังหวัด : ยุทธศาสตร์ที่ ๓ การพัฒนาสังคมและคุณภาพชีวิต

ยุทธศาสตร์ ๓ ยุทธศาสตร์ด้านสาธารณสุขและสิ่งแวดล้อม

๑.๑ แผนงานสาธารณสุข (งานบริการสาธารณสุขและงานสาธารณสุขอื่น)

แบบ ผอ ๐๒

ที่	โครงการ/กิจกรรม	วัตถุประสงค์	เป้าหมาย ผลผลิตของโครงการ	งบประมาณและที่ผ่านมา					ตัวชี้วัด (KPI)	ผลที่คาดว่าจะได้รับ	หน่วยงาน ที่รับผิดชอบ
				๒๕๖๖ บาท	๒๕๖๗ บาท	๒๕๖๘ บาท	๒๕๖๙ บาท	๒๕๗๐ บาท			
๓๐	โครงการทักษะที่คัมภีร์อนาคตลดการ ตั้งครุฑ	เพื่อให้เยาวชนเกิดความ ความเข้าใจและค่านิยมถึง ต้องเกี่ยวกับความรักและ เพศสัมพันธ์ ป้องกันการ ตั้งครุฑก่อนวัยอันควร	เยาวชนพื้นที่ตำบลปาก ซุน	๕๐,๐๐๐	๕๐,๐๐๐	๕๐,๐๐๐	๕๐,๐๐๐	๕๐,๐๐๐	จำนวนกิจกรรม ที่ดำเนินการ	เยาวชนเกิดความ ความเข้าใจและมี ค่านิยมถูกต้อง เกี่ยวกับความรักการ ตั้งครุฑก่อนวัยอัน ควรและเยาวชนที่ ความรู้ด้านอนามัย เจริญพันธ์	กอง สาธารณสุข
๓๑	โครงการเสริมสร้างพัฒนา ศักยภาพผู้สูงอายุและชมรมผู้สูงอายุ	จัดบริการตรวจคัดกรอง ชีวิตแก่ผู้สูงอายุและจัด กิจกรรมการให้ความรู้เล็ก เปลี่ยนเรียนรู้ในกลุ่ม ผู้สูงอายุ	ผู้สูงอายุ	๑๐๐,๐๐๐	๑๐๐,๐๐๐	๑๐๐,๐๐๐	๑๐๐,๐๐๐	๑๐๐,๐๐๐	จำนวนกิจกรรม ที่ดำเนินการ	ผู้สูงอายุได้มีการ รวมกลุ่มผู้สูงอายุได้มี คุณภาพชีวิตที่ดี	กอง สาธารณสุข

ก. ยุทธศาสตร์จังหวัด : ยุทธศาสตร์ที่ ๔ การพัฒนาคน ชุมชน และสังคมให้น่าอยู่ เข้มแข็ง ตามปรัชญาเศรษฐกิจพอเพียง  
 ข. ยุทธศาสตร์การพัฒนาของ อปท. ในเขตจังหวัด : ยุทธศาสตร์ที่ ๓ การพัฒนาสังคมและคุณภาพชีวิต  
 ยุทธศาสตร์ ๓ ยุทธศาสตร์ด้านสาธารณสุขและสิ่งแวดล้อม

๑.๑ แผนงานสาธารณสุข (งานบริการสาธารณสุขและงานสาธารณสุขอื่น)

ที่	โครงการ/กิจกรรม	วัตถุประสงค์	เป้าหมาย ผลผลิตของโครงการ	งบประมาณและที่เข้ามา					ตัวชี้วัด (KPI)	ผลที่คาดว่าจะได้รับ	หน่วยงาน ที่รับผิดชอบ
				๒๕๖๖ บาท	๒๕๖๗ บาท	๒๕๖๘ บาท	๒๕๖๙ บาท	๒๕๗๐ บาท			
๓๒	โครงการควบคุมป้องกันโรคเอดส์	๑. เพื่อสร้างการมีส่วนร่วมในการป้องกันและแก้ไขปัญหาเอดส์ในพื้นที่เทศบาลเมือง ปากพูน  ๒. เพื่อให้ความรู้ ความเข้าใจเรื่องโรคเอดส์และเพศศึกษา และสามารถนำความรู้ไปใช้ในการป้องกันตนเองจากภาวะเสี่ยงได้  ๓. เพื่อส่งเสริมการติดตามดูแลผู้ติดเชื้อผู้เอดส์ที่บ้านและชุมชน  ๔. เพื่อเป็นศูนย์กลางการแลกเปลี่ยนเรียนรู้เพื่อป้องกันและแก้ไขผู้เอดส์	ประชาชนในพื้นที่เทศบาลเมืองปากพูน	๒๕,๐๐๐ บาท	๒๕,๐๐๐ บาท	๒๕,๐๐๐ บาท	๒๕,๐๐๐ บาท	๒๕,๐๐๐ บาท	จำนวนกิจกรรมที่ดำเนินการ	๑. เกิดการมีส่วนร่วมในการป้องกันและแก้ไขปัญหาเอดส์ในพื้นที่เทศบาลเมืองปากพูน  ๒. เกิดความรู้ ความเข้าใจเรื่องโรคเอดส์และเพศศึกษา และสามารถนำความรู้ไปใช้ในการป้องกัน  ๓. มีการติดตามดูแลผู้ติดเชื้อ ผู้เอดส์ที่บ้านและชุมชน  ๔. เกิดศูนย์การแลกเปลี่ยนเรียนรู้เพื่อป้องกันและแก้ไขผู้เอดส์	กอง สาธารณสุข

ก. ยุทธศาสตร์จังหวัด : ยุทธศาสตร์ที่ ๔ การพัฒนาคน ชุมชน และสังคมให้น่าอยู่ เข้มแข็ง ตามปรัชญาเศรษฐกิจพอเพียง  
 ข. ยุทธศาสตร์การพัฒนาของ อบท. ในเขตจังหวัด : ยุทธศาสตร์ที่ ๓ การพัฒนาสังคมและคุณภาพชีวิต  
 ยุทธศาสตร์ ๓ ยุทธศาสตร์ด้านสาธารณสุขและสิ่งแวดล้อม

๑.๑ แผนงานสาธารณสุข (งานบริการสาธารณสุขและงานสาธารณสุขอื่น)

ที่	โครงการ/กิจกรรม	วัตถุประสงค์	เป้าหมาย ผลผลิตของโครงการ	งบประมาณและที่ผ่านมา					ตัวชี้วัด (KPI)	ผลที่คาดว่าจะได้รับ	หน่วยงาน ที่รับผิดชอบ
				๒๕๖๖ บาท	๒๕๖๗ บาท	๒๕๖๘ บาท	๒๕๖๙ บาท	๒๕๗๐ บาท			
๓๓	โครงการชุมชนเข้มแข็งทางไกลยาเสพติด	๑. เพื่อให้เยาวชนในพื้นที่รับผิดชอบได้รู้และรับทราบถึงปัญหาและพิษภัยของยาเสพติด  ๒. เพื่อสร้างผู้นำเยาวชนในการต่อต้านและป้องกันการแพร่ระบาดของยาเสพติดในสถานศึกษา และชุมชน  ๓. เพื่อสนับสนุนนโยบายของรัฐบาลและร่วมแก้ปัญหายาเสพติดในชุมชนอย่างยั่งยืนรูปธรรม	เยาวชนที่เรียนในสถานศึกษาที่เทศบาลเมืองปากพูน	๒๕,๐๐๐ บาท	๒๕,๐๐๐ บาท	๒๕,๐๐๐ บาท	๒๕,๐๐๐ บาท	๒๕,๐๐๐ บาท	จำนวนกิจกรรมที่ดำเนินการ	๑. เยาวชนในพื้นที่รับผิดชอบได้รู้และรับทราบถึงปัญหาและมลพิษของยาเสพติด  ๒. มีทีมผู้นำเยาวชนในการต่อต้านและป้องกันการแพร่ระบาดของยาเสพติดในสถานศึกษาและชุมชน  ๓. เทศบาลมีการสนับสนุนนโยบายของรัฐบาลและร่วมแก้ปัญหายาเสพติดในชุมชนอย่างเป็นรูปธรรม	กอง สาธารณสุข

ก. ยุทธศาสตร์จังหวัด : ยุทธศาสตร์ที่ ๔ การพัฒนาคน ชุมชน และสังคมให้น่าอยู่ แข็งแรง ตามปรัชญาเศรษฐกิจพอเพียง  
 ข. ยุทธศาสตร์การพัฒนาของ อบท.โมเขตจังหวัด : ยุทธศาสตร์ที่ ๓ การพัฒนาสังคมและคุณภาพชีวิต  
 ยุทธศาสตร์ ๓ ยุทธศาสตร์ด้านสาธารณสุขและสิ่งแวดล้อม

๑.๑ แผนงานสาธารณสุข (งานบริการสาธารณสุขและงานสาธารณสุขอื่น)

ที่	โครงการ/กิจกรรม	วัตถุประสงค์	เป้าหมาย ผลผลิตของโครงการ	งบประมาณและที่ผ่านมา					ตัวชี้วัด (KPI)	ผลที่คาดว่าจะได้รับ	หน่วยงาน ที่รับผิดชอบ
				๒๕๖๖ บาท	๒๕๖๗ บาท	๒๕๖๘ บาท	๒๕๖๙ บาท	๒๕๗๐ บาท			
๓๔	โครงการเสริมสร้างเครือข่าย เยาวชนรักษาสีสิ่งแวดล้อม	เพื่อสร้างเครือข่ายเยาวชน ในชุมชนให้เข้มแข็ง	เยาวชนในตำบลปากพูน	๒๐,๐๐๐	๒๐,๐๐๐	๒๐,๐๐๐	๒๐,๐๐๐	๒๐,๐๐๐	จำนวนกิจกรรม ที่ดำเนินการ	เกิดเครือข่ายเยาวชน ในระดับตำบล ใน การจัดการสิ่งแวดล้อม	กอง สาธารณสุข
๓๕	โครงการฝึกอบรม/ศึกษาดูงาน ด้านสาธารณสุขแกนนำสุขภาพ ครอบครัว (อสมค) อาสาสมัคร สาธารณสุข บุคลากรด้าน สาธารณสุขและภาคี/ประชาชน	เพื่อเพิ่มพูนศักยภาพการ แลกเปลี่ยนเรียนรู้ ของ แกนนำสุขภาพครอบครัว (อสมค) อาสาสมัคร สาธารณสุข บุคลากรด้าน สาธารณสุขและภาคี	อสมค ๑๒๐ คน แกนนำ อสม.และประชาชน	๓๐๐,๐๐๐	๓๐๐,๐๐๐	๓๐๐,๐๐๐	๓๐๐,๐๐๐	๓๐๐,๐๐๐	จำนวนกิจกรรม ที่ดำเนินการ	ของแกนนำสุขภาพ ครอบครัว(อสมค) อาสาสมัคร สาธารณสุข บุคลากร ด้านสาธารณสุขและ ภาคี มีทักษะและ ความรู้เพิ่มมากขึ้น	กอง สาธารณสุข
๓๖	โครงการควบคุมโรคจาก ประกอบอาชีพตามวิถีคนปากพูน	เพื่อให้ผู้ประกอบการ มีความรู้เกี่ยวกับพฤติกรรม การดูแลสุขภาพลดปัจจัย เสี่ยงในการประกอบอาชีพ	ผู้ประกอบการในกลุ่ม เสี่ยง และอาสาสมัคร สาธารณสุขประจำ หมู่บ้าน	๑๐,๐๐๐	๑๐,๐๐๐	๑๐,๐๐๐	๑๐,๐๐๐	๑๐,๐๐๐	จำนวนกิจกรรม ที่ดำเนินการ	ผู้ประกอบการที่มี องค์ความรู้เกี่ยวกับ พฤติกรรมลดปัจจัย เสี่ยงต่อการเกิดโรค ในการประกอบอาชีพ	กอง สาธารณสุข
๓๗	โครงการควบคุมป้องกันโรคติดต่อ และโรคอุบัติใหม่	เพื่อพัฒนาควบคุมป้องกัน โรคอุบัติใหม่	ประชาชนในพื้นที่ ตำบลปากพูน	๑๐๐,๐๐๐	๑๐๐,๐๐๐	๑๐๐,๐๐๐	๑๐๐,๐๐๐	๑๐๐,๐๐๐	อัตราการป่วย : ๑๐๐๐๐ ประชากร	เกิดระบบเฝ้าระวัง การควบคุมโรคที่เข้ม แข็ง	กอง สาธารณสุข

ก. ยุทธศาสตร์จังหวัด : ยุทธศาสตร์ที่ ๔ การพัฒนาคน ชุมชน และสังคมให้น่าอยู่ เช่นแข็ง ตามปรัชญาเศรษฐกิจพอเพียง  
 ข. ยุทธศาสตร์การพัฒนาของ อบท.ในเขตจังหวัด : ยุทธศาสตร์ที่ ๓ การพัฒนาสังคมและคุณภาพชีวิต  
 ยุทธศาสตร์ ๓ ยุทธศาสตร์ด้านสาธารณสุขและสิ่งแวดล้อม

๑.๑ แผนงานสาธารณสุข (งานบริการสาธารณสุขและงานสาธารณสุขอื่น)

ที่	โครงการ/กิจกรรม	วัตถุประสงค์	เป้าหมาย ผลผลิตของโครงการ	งบประมาณและที่ผ่านมา					ตัววัด (KPI)	ผลที่คาดว่าจะได้รับ	หน่วยงาน ที่รับผิดชอบ
				๒๕๖๖ บาท	๒๕๖๗ บาท	๒๕๖๘ บาท	๒๕๖๙ บาท	๒๕๗๐ บาท			
๓๘	โครงการปรับปรุงภูมิทัศน์ของโรงพยาบาล	เพื่อปรับปรุงทิวทัศน์บริการให้พร้อมในการให้บริการ	โรงพยาบาลทั้ง ๒ แห่ง	๑๐๐,๐๐๐	๑๐๐,๐๐๐	๑๐๐,๐๐๐	๑๐๐,๐๐๐	๑๐๐,๐๐๐	จำนวนสถานที่ที่ได้รับการปรับปรุงภูมิทัศน์	โรงพยาบาลมีพื้นที่ให้บริการเพียงพอ ผู้รับบริการเกิดความปลอดภัย	กองสาธารณสุข
๓๙	โครงการฝึกอบรมและพัฒนาศักยภาพพนักงานประจำรพท.และอาสาสมัคร	เพื่อพัฒนาศักยภาพพนักงานประจำรพท.และอาสาสมัคร	พนักงานประจำรพท.และอาสาสมัคร	๕๐,๐๐๐	๕๐,๐๐๐	๕๐,๐๐๐	๕๐,๐๐๐	๕๐,๐๐๐	จำนวนกิจกรรมที่ดำเนินการ	ผู้เข้ารับการอบรมมีความรู้ ความเข้าใจ ในงานที่ท่าและสามารถนำความรู้ไปปฏิบัติและแก้ไขปัญหาได้	กองสาธารณสุข
๔๐	โครงการเสริมสร้างสุขภาพประชาชนและการปฐมพยาบาลเบื้องต้น	เพื่อพัฒนาศักยภาพพนักงานและอาสาสมัคร	พนักงานกองสาธารณสุข พนักงานประจำรพท.และอาสาสมัคร	๕๐,๐๐๐	๕๐,๐๐๐	๕๐,๐๐๐	๕๐,๐๐๐	๕๐,๐๐๐	จำนวนกิจกรรมที่ดำเนินการ	ประชาชนมีความรู้ เกิดแกนนำ ๑ ครอบครัว ๑ PER	กองสาธารณสุข

ก. ยุทธศาสตร์จังหวัด : ยุทธศาสตร์ที่ ๔ การพัฒนาคน ชุมชน และสังคมให้ก้าวอยู่ แข็งแรง ตามปรัชญาเศรษฐกิจพอเพียง  
 ข. ยุทธศาสตร์การพัฒนาของ อบต. ในเขตจังหวัด : ยุทธศาสตร์ที่ ๓ การพัฒนาสังคมและคุณภาพชีวิต  
 ยุทธศาสตร์ ๓ ยุทธศาสตร์ด้านสาธารณสุขและสิ่งแวดล้อม

๑.๑ แผนงานสาธารณสุข (งานศูนย์บริการสาธารณสุข)

ที่	โครงการ/กิจกรรม	วัตถุประสงค์	เป้าหมาย ผลผลิตของโครงการ	งบประมาณและที่ผ่านมา					ตัวชี้วัด (KPI)	ผลที่คาดว่าจะได้รับ	หน่วยงาน ที่รับผิดชอบ
				๒๕๖๖ บาท	๒๕๖๗ บาท	๒๕๖๘ บาท	๒๕๖๙ บาท	๒๕๗๐ บาท			
๔๑	โครงการสร้างเสริมสุขภาพและควบคุมป้องกันโรคแบบวิถีใหม่ NEW NORMAL กักตัวไม่กักใจ	๑. เพื่อการจัดบริการส่งเสริมสุขภาพและควบคุมป้องกันโรคแบบวิถีใหม่ ๒. เพื่อให้มีสถานที่กักตัวที่ปลอดภัยสำหรับผู้ป่วยด้วยโรคติดต่อ ๓. เพื่อให้เกิดรูปแบบป้องกันการป้องกันตนเองของประชาชนจากโรคติดต่อ	เกิดกระบวนการดำเนินการดำเนินการควบคุมป้องกันโรคแบบวิถีใหม่ ประชาชนกลุ่มเสี่ยงมีสถานที่ในการกักตัว	๑๐๐,๐๐๐ บาท	๑๐๐,๐๐๐ บาท	๑๐๐,๐๐๐ บาท	๑๐๐,๐๐๐ บาท	๑๐๐,๐๐๐ บาท	๑. ผู้ป่วยและกลุ่มเสี่ยงได้รับการบริการอย่างเหมาะสม ๒. มีสถานที่กักตัวอย่างเหมาะสมและเกิดความพึงพอใจ	๑. มีการจัดบริการส่งเสริมสุขภาพและควบคุมป้องกันโรคแบบใหม่ ๒. มีสถานที่กักตัวที่ปลอดภัยสำหรับผู้ป่วยด้วยโรคติดต่อ ๓. เกิดรูปแบบในการป้องกันตนเองของประชาชนจากโรคติดต่อ	กองสาธารณสุข
๔๒	โครงการพัฒนาระบบบริการการแพทย์ทางเลือก	เพื่อพัฒนารูปแบบบริการสาธารณสุข สำหรับเป็นทางเลือกในการส่งเสริมสุขภาพ รักษาพยาบาล	เกิดการพัฒนาศูนย์บริการการแพทย์ทางเลือก และแพทย์แผนไทย และแพทย์แผนจีน	๓๐๐,๐๐๐ บาท	๓๐๐,๐๐๐ บาท	๓๐๐,๐๐๐ บาท	๓๐๐,๐๐๐ บาท	๓๐๐,๐๐๐ บาท	ความพึงพอใจผู้มารับบริการ	ประชาชนเข้าถึงบริการ	กองสาธารณสุข



ก. ยุทธศาสตร์จังหวัด : ยุทธศาสตร์ที่ ๔ การพัฒนาคน ชุมชน และสังคมให้ก้าวไกล ตามปรัชญาเศรษฐกิจพอเพียง

ข. ยุทธศาสตร์การพัฒนาของ อปท. ในเขตจังหวัด : ยุทธศาสตร์ที่ ๓ การพัฒนากลุ่มคนและคุณภาพชีวิต

ยุทธศาสตร์ ๓ ยุทธศาสตร์ด้านสาธารณสุขและสิ่งแวดล้อม

๑.๒ แผนงานคณะและชุมชน (งานกำจัดขยะมูลฝอยและสิ่งปฏิกูล)

ที่	โครงการ/กิจกรรม	วัตถุประสงค์	เป้าหมาย	งบประมาณและที่ผ่านมา					ตัวชี้วัด (KPI)	ผลที่คาดว่าจะได้รับ	หน่วยงานที่รับผิดชอบ
				๒๕๖๑ บาท	๒๕๖๒ บาท	๒๕๖๓ บาท	๒๕๖๔ บาท	๒๕๖๕ บาท			
๑	โครงการจัดการขยะ/คัดแยกขยะ	๑. เพื่อให้ชุมชน อปท./ประชาชนมีส่วนร่วมในการจัดการขยะในชุมชน ๒. เพื่อส่งเสริมให้ประชาชนใช้หลัก ๓ร ในการจัดการขยะ ๓. เพื่อลดปริมาณขยะในชุมชน ๔. เพื่อส่งเสริมให้ประชาชนรู้จักคุณค่าและมีรายได้จากการขายขยะ	ประชาชน อาสาสมัคร แกนนำชุมชน สมาชิกสภาเทศบาล พนักงานประจำรถขยะ และผู้บริหารท้องถิ่น	๘๐,๐๐๐ บาท	๘๐,๐๐๐ บาท	๘๐,๐๐๐ บาท	๘๐,๐๐๐ บาท	๘๐,๐๐๐ บาท	๑. ชุมชน อปท./ประชาชน มีส่วนร่วมในการจัดการขยะในชุมชน ๒. ประชาชนใช้หลัก ๓ร ในการจัดการขยะ ๓. ปริมาณขยะในชุมชนลดลง ๔. ประชาชนรู้จักคุณค่าและมีรายได้จากการขายขยะ	กองสาธารณสุข	
๒	โครงการกำจัดขยะและสิ่งปฏิกูลในชุมชนและส่งเสริมประชาชนคัดแยกขยะ	เพื่อความสะดวกและเป็นระเบียบเรียบร้อยและความสะอาด	ครัวเรือนและหน่วยงานในตำบลทุกพื้นที่	๔๐๐,๐๐๐ บาท	๔๐๐,๐๐๐ บาท	๔๐๐,๐๐๐ บาท	๔๐๐,๐๐๐ บาท	๔๐๐,๐๐๐ บาท	ปริมาณขยะที่ได้รับบริการกำจัด	กองสาธารณสุข	
๓	โครงการจัดทำที่ดินและจัดตั้งศูนย์ควบคุมการบริหารจัดการขยะของเทศบาลเมืองปากพูน	เพื่อจัดหาสถานที่ในการจัดตั้งศูนย์บริหารจัดการขยะ เก็บบำรุงรักษาขยะเพื่อการก่อสร้างสถานที่จอดรถ	ที่จอดรถขยะ ๗ คัน	๒,๐๐๐,๐๐๐ บาท	๒,๐๐๐,๐๐๐ บาท	๒,๐๐๐,๐๐๐ บาท	๒,๐๐๐,๐๐๐ บาท	๒,๐๐๐,๐๐๐ บาท	มีสถานที่ปลอดภัยในการเก็บรักษาและคัดเลือกรับการบำรุงรักษาที่ดี	กองสาธารณสุข	

ก. ยุทธศาสตร์จังหวัด : ยุทธศาสตร์ที่ ๔ การพัฒนาคน ชุมชน และสังคมให้ก้าวอยู่ เข้มแข็ง ตามปรัชญาเศรษฐกิจพอเพียง  
 ข. ยุทธศาสตร์การพัฒนาของ อปท. ในเขตจังหวัด : ยุทธศาสตร์ที่ ๓ การพัฒนาสังคมและคุณภาพชีวิต  
 ยุทธศาสตร์ ๓ ยุทธศาสตร์ด้านสาธารณสุขและสิ่งแวดล้อม

๑.๒ แผนงานคณะและชุมชน (งานกำจัดขยะมูลฝอยและสิ่งปฏิกูล)

ที่	โครงการ/กิจกรรม	วัตถุประสงค์	เป้าหมาย ผลผลิตของโครงการ	งบประมาณและที่ผ่านมา					ตัวชี้วัด (KPI)	ผลที่คาดว่าจะได้รับ	หน่วยงาน ที่รับผิดชอบ
				๒๕๖๑ บาท	๒๕๖๒ บาท	๒๕๖๓ บาท	๒๕๖๔ บาท	๒๕๖๕ บาท			
๔	โครงการเพิ่มศักยภาพบุคลากร ด้านการจัดการขยะแบบครบวงจร และการจัดการสิ่งแวดล้อม	เพื่อเพิ่มความรู้ความเข้าใจ ในการจัดการขยะแบบครบ วงจรถามหลัก ๕R	ประชาชนในเขต เทศบาลเมืองปากพูน	๓๐๐,๐๐๐	๓๐๐,๐๐๐	๓๐๐,๐๐๐	๓๐๐,๐๐๐	๓๐๐,๐๐๐	จำนวนกิจกรรม ที่ดำเนินการ	ประชาชนเกิดความ และทักษะในการ จัดการขยะ	กอง สาธารณสุข
๕	โครงการอบรมและประกวด สิ่งประดิษฐ์จากเศษวัสดุ ขยะ	เพื่อให้ความรู้และกระตุ้น ให้ประชาชนเกิดความ ตระหนักและปฏิบัติจัดการ ขยะอย่างถูกวิธี	ประชาชนในเขต เทศบาลเมืองปากพูน	๒๐,๐๐๐	๒๐,๐๐๐	๒๐,๐๐๐	๒๐,๐๐๐	๒๐,๐๐๐	จำนวนกิจกรรม ที่ดำเนินการ	ประชาชนเกิดความ ตระหนักและจัดการ ขยะได้อย่างถูกวิธี	กอง สาธารณสุข
๖	โครงการส่งเสริมการจัดการ สิ่งแวดล้อมและการจัดการขยะใน ชุมชน	เพื่อความสะดวกเป็น ระเบียบเรียบร้อยและ ควบคุมโรค	จัดเก็บขยะทุกชุมชนใน ตำบลปากพูน	๑๐๐,๐๐๐	๑๐๐,๐๐๐	๑๐๐,๐๐๐	๑๐๐,๐๐๐	๑๐๐,๐๐๐	จำนวนกิจกรรม ที่ดำเนินการ	ขยะถูกกำจัดจาก ชุมชนและมีความ สะอาดเรียบร้อย	กอง สาธารณสุข
๗	โครงการจัดหาลังขยะในชุมชน/ จัดซื้อขยะ	เพื่อรักษาความสะอาดของชุม หมู่บ้าน/ชุมชน	จัดซื้อถังขยะให้ หมู่บ้าน/ชุมชน	๕๐๐,๐๐๐	๕๐๐,๐๐๐	๕๐๐,๐๐๐	๕๐๐,๐๐๐	๕๐๐,๐๐๐	ความเพียงพอ ถึงขยะต่อ ครัวเรือน/ หน่วยงาน	ประชาชนมีภาชนะ รองรับขยะ	กอง สาธารณสุข
๘	ค่าใช้จ่ายในการทิ้งขยะ	เพื่อรักษาความสะอาดของชุม ทั้ง ๓๑ ชุมชน	ทั้ง ๓๑ ชุมชน	๒,๐๐๐,๐๐๐	๒,๐๐๐,๐๐๐	๒,๐๐๐,๐๐๐	๒,๐๐๐,๐๐๐	๒,๐๐๐,๐๐๐	จำนวนเงินที่ ชำระ	ขยะถูกกำจัดจาก ชุมชนและมีความ สะอาดเรียบร้อย	กอง สาธารณสุข
๙	การจัดกิจกรรมการบำบัดน้ำเสีย	เพื่อรักษาความสะอาดของ แหล่งน้ำ	จัดกิจกรรมทั้ง ๓๑ ชุมชน	๕๐,๐๐๐	๕๐,๐๐๐	๕๐,๐๐๐	๕๐,๐๐๐	๕๐,๐๐๐	จำนวนกิจกรรม ที่ดำเนินการ	ประชาชนมีน้ำสะอาด ใช้	กอง สาธารณสุข

ก. ยุทธศาสตร์จังหวัด : ยุทธศาสตร์ที่ ๔ การพัฒนาคน ชุมชน และสังคมให้น่าอยู่ เข้มแข็ง ตามปรัชญาเศรษฐกิจพอเพียง  
 ข. ยุทธศาสตร์การพัฒนาของ อบท. ในเขตจังหวัด : ยุทธศาสตร์ที่ ๓ การพัฒนาสังคมและคุณภาพชีวิต  
 ยุทธศาสตร์ ๓ ยุทธศาสตร์ด้านสาธารณสุขและสิ่งแวดล้อม

๑.๒ แผนงานคณะและชุมชน (งานกำจัดขยะมูลฝอยและสิ่งปฏิกูล)

ที่	โครงการ/กิจกรรม	วัตถุประสงค์	เป้าหมาย ผลผลิตของโครงการ	งบประมาณและที่ผ่านมา					ตัวชี้วัด (KPI)	ผลที่คาดว่าจะได้รับ	หน่วยงาน ที่รับผิดชอบ
				๒๕๖๑ บาท	๒๕๖๒ บาท	๒๕๖๓ บาท	๒๕๖๔ บาท	๒๕๖๕ บาท			
๑๐	โครงการจัดซื้อรถบรรทุกขยะ	เพื่อรักษาความสะอาดของชุมชน	รถบรรทุกขยะ	๒,๕๐๐,๐๐๐	๒,๕๐๐,๐๐๐	๒,๕๐๐,๐๐๐	๒,๕๐๐,๐๐๐	๒,๕๐๐,๐๐๐	จำนวนที่จัดซื้อ	เขตเทศบาลเมือง จัดเก็บขยะมีความ สะอาด	กอง สาธารณสุข
๑๑	โครงการจัดซื้อถังขยะแบบคอนเทนเนอร์	เพื่อรักษาความสะอาดของชุมชน	ถังขยะแบบคอนเทนเนอร์	๖๐๐,๐๐๐	๖๐๐,๐๐๐	๖๐๐,๐๐๐	๖๐๐,๐๐๐	๖๐๐,๐๐๐	จำนวนที่จัดซื้อ	เขตเทศบาลเมือง จัดเก็บขยะมีความ สะอาด	กอง สาธารณสุข
๑๒	โครงการเกี่ยวกับกาจัดผักตบชวา	เพื่อรักษาความสะอาดของชุมชน	กำจัดผักตบชวาในแหล่งน้ำสาธารณะ	๕๐,๐๐๐	๕๐,๐๐๐	๕๐,๐๐๐	๕๐,๐๐๐	๕๐,๐๐๐	จำนวนกิจกรรม ที่ดำเนินการ	แหล่งน้ำสาธารณะ สะอาด	กอง สาธารณสุข
๑๓	โครงการจัดซื้อรถบรรทุกขยะแบบถังคอนเทนเนอร์	เพื่อรักษาความสะอาดของชุมชน	รถบรรทุกขยะแบบถังคอนเทนเนอร์	๓,๒๐๐,๐๐๐	๓,๒๐๐,๐๐๐	๓,๒๐๐,๐๐๐	๓,๒๐๐,๐๐๐	๓,๒๐๐,๐๐๐	จำนวนที่จัดซื้อ	ขยะถูกกำจัดจาก ชุมชนและมีความ สะอาดเรียบร้อย	กอง สาธารณสุข
รวม ๑๓ โครงการ				๑๑,๗๐๐,๐๐๐	๑๑,๗๐๐,๐๐๐	๑๑,๗๐๐,๐๐๐	๑๑,๗๐๐,๐๐๐	๑๑,๗๐๐,๐๐๐			

๒. บัญชีโครงการพัฒนาท้องถิ่น

รายละเอียดโครงการพัฒนา

แบบ ผบ ๐๒

แผนพัฒนาท้องถิ่น (พ.ศ. ๒๕๖๖ - ๒๕๗๐)

สำหรับองค์การปกครองส่วนท้องถิ่นดำเนินการ

เทศบาลเมืองปากพูน อำเภอเมืองนครศรีธรรมราช จังหวัดนครศรีธรรมราช

ก. ยุทธศาสตร์จังหวัด : ยุทธศาสตร์ที่ ๒ การพัฒนาการท่องเที่ยวบนพื้นฐานธรรมชาติ และศิลปวัฒนธรรม

ข. ยุทธศาสตร์การพัฒนาของ อบท. ในเขตจังหวัด : ยุทธศาสตร์ที่ ๑ การพัฒนาด้านเศรษฐกิจ

ยุทธศาสตร์ ๔ ยุทธศาสตร์ด้านเศรษฐกิจ

๑.๑ แผนงานภาวศาสตร์นา วัฒนธรรม และนวัตกรรม (งานวิชาการวางแผนและส่งเสริมการท่องเที่ยว)

ที่	โครงการ/กิจกรรม	วัตถุประสงค์	เป้าหมาย ผลผลิตของโครงการ	งบประมาณและที่ผ่านมา					ตัวชี้วัด (KPI)	ผลที่คาดว่าจะได้รับ	หน่วยงาน ที่รับผิดชอบ
				๒๕๖๖ บาท	๒๕๖๗ บาท	๒๕๖๘ บาท	๒๕๖๙ บาท	๒๕๗๐ บาท			
๑	โครงการส่งเสริมกิจกรรมการท่องเที่ยวโรดชูมนตำบลปากพูน	เพื่อจัดกิจกรรม ส่งเสริมการพัฒนาแหล่งท่องเที่ยวในตำบลปากพูน	แหล่งท่องเที่ยวในตำบลปากพูน	๑,๐๐๐,๐๐๐	๑,๐๐๐,๐๐๐	๑,๐๐๐,๐๐๐	๑,๐๐๐,๐๐๐	๑,๐๐๐,๐๐๐	จำนวนกิจกรรมที่ดำเนินการ	แหล่งท่องเที่ยวของตำบลปากพูนเป็นที่รู้จักของนักท่องเที่ยวทั้งในและต่างจังหวัด	สำนักปลัด
๒	โครงการจัดงานเทศกาลลิ้นแ่งพรณไม่เมืองปากพูน	เพื่อส่งเสริมด้านเศรษฐกิจและการท่องเที่ยวของตำบลปากพูนให้เป็นรู้จักของจังหวัดใกล้เคียงมากยิ่งขึ้น	จัดงานเทศกาลลิ้นแ่งพรณไม่เมืองปากพูน	๑,๕๐๐,๐๐๐	๑,๕๐๐,๐๐๐	๑,๕๐๐,๐๐๐	๑,๕๐๐,๐๐๐	๑,๕๐๐,๐๐๐	ความพึงพอใจของผู้ร่วมงาน	กระตุ้นเศรษฐกิจของตำบลปากพูน ผู้ประกอบการและประชาชนมีรายได้เพิ่มขึ้นและเป็นที่รู้จักของนักท่องเที่ยวทั้งในจังหวัดและจังหวัดใกล้เคียง	สำนักปลัด

- ก. ยุทธศาสตร์จังหวัด : ยุทธศาสตร์ที่ ๒ การพัฒนาการท่องเที่ยวบนพื้นฐานธรรมาภิบาล และศิลปวัฒนธรรม  
 ข. ยุทธศาสตร์การพัฒนาของ อปท. ในเขตจังหวัด : ยุทธศาสตร์ที่ ๑ การพัฒนาด้านเศรษฐกิจ  
 ยุทธศาสตร์ ๔ ยุทธศาสตร์ด้านเศรษฐกิจ

๑.๑ แผนงานการศาสนา วัฒนธรรม และนันทนาการ (งานวิชาการวางแผนและส่งเสริมการท่องเที่ยว)

ที่	โครงการ/กิจกรรม	วัตถุประสงค์	เป้าหมาย ผลผลิตของโครงการ	งบประมาณและที่ผ่านมา					ตัวชี้วัด (KPI)	ผลที่คาดว่าจะได้รับ	หน่วยงาน ที่รับผิดชอบ
				๒๕๖๖ บาท	๒๕๖๗ บาท	๒๕๖๘ บาท	๒๕๖๙ บาท	๒๕๗๐ บาท			
๓	จัดกิจกรรม/โครงการเกี่ยวกับประชาสัมพันธ์ท่องเที่ยวให้กับนักท่องเที่ยว อนุรักษ์แหล่งท่องเที่ยว	เพื่อจัดกิจกรรม ส่งเสริมการท่องเที่ยวและอนุรักษ์แหล่งท่องเที่ยวในตำบลปากพูน	แหล่งท่องเที่ยวในตำบลปากพูน	๑๕๐,๐๐๐	๑๕๐,๐๐๐	๑๕๐,๐๐๐	๑๕๐,๐๐๐	๑๕๐,๐๐๐	จำนวนกิจกรรมที่ดำเนินการ	แหล่งท่องเที่ยวของตำบลปากพูนเป็นที่รู้จักของนักท่องเที่ยวทั้งในและต่างจังหวัด	กองการศึกษา
๔	จัดกิจกรรมโครงการส่งเสริมและพัฒนาแหล่งท่องเที่ยว	เพื่อจัดกิจกรรม ส่งเสริมการพัฒนาแหล่งท่องเที่ยวในตำบลปากพูน	แหล่งท่องเที่ยวในตำบลปากพูน	๑๕๐,๐๐๐	๑๕๐,๐๐๐	๑๕๐,๐๐๐	๑๕๐,๐๐๐	๑๕๐,๐๐๐	จำนวนกิจกรรมที่ดำเนินการ	แหล่งท่องเที่ยวของตำบลปากพูนเป็นที่รู้จักของนักท่องเที่ยวทั้งในและต่างจังหวัด	กองการศึกษา
๕	โครงการส่งเสริมการท่องเที่ยวเมืองปากพูน (ลองเรือ กินปู ดูหิ่งห้อย)	เพื่อกระตุ้นและฟื้นฟูเศรษฐกิจชุมชนผ่านการจัดกิจกรรมส่งเสริมการท่องเที่ยว	จัดกิจกรรมส่งเสริมการท่องเที่ยว จำนวน ๓ วัน ๓ คืน ในเดือนกรกฎาคม	๕๐๐,๐๐๐	๕๐๐,๐๐๐	๕๐๐,๐๐๐	๕๐๐,๐๐๐	๕๐๐,๐๐๐	จำนวนกิจกรรมที่ดำเนินการ	ทำให้ชุมชนมีรายได้เพิ่มมากขึ้นจากการให้บริการนักท่องเที่ยว	สำนักปลัด
รวม ๕ โครงการ				๓,๓๐๐,๐๐๐	๓,๓๐๐,๐๐๐	๓,๓๐๐,๐๐๐	๓,๓๐๐,๐๐๐	๓,๓๐๐,๐๐๐			๑ ๒ ๓

- ก. ยุทธศาสตร์จังหวัด : ยุทธศาสตร์ที่ ๒ การพัฒนาการท่องเที่ยวบนพื้นฐานธรรมะ ธรรมชาติและศิลปวัฒนธรรม  
 ข. ยุทธศาสตร์การพัฒนาของ อปท. ในเขตจังหวัด : ยุทธศาสตร์ที่ ๑ การพัฒนาด้านเศรษฐกิจ  
 ยุทธศาสตร์ ๔ ยุทธศาสตร์ด้านเศรษฐกิจ

๑.๒ แผนงานสร้างความเข้มแข็งของชุมชน (งานส่งเสริมและสนับสนุนความเข้มแข็งชุมชน)

ที่	โครงการ/กิจกรรม	วัตถุประสงค์	เป้าหมาย ผลผลิตของโครงการ	งบประมาณและที่ผ่านมา					ตัวชี้วัด (KPI)	ผลที่คาดว่าจะได้รับ	หน่วยงาน ที่รับผิดชอบ
				๒๕๖๖ บาท	๒๕๖๗ บาท	๒๕๖๘ บาท	๒๕๖๙ บาท	๒๕๗๐ บาท			
๑	โครงการเสริมอาชีพเพื่อสร้างรายได้ให้แก่ประชาชนทั่วไป	เพื่อพัฒนาและยกระดับการประกอบอาชีพ เพิ่มรายได้ให้กับประชาชน	จัดอบรมให้ความรู้ในการพัฒนาอาชีพ การจัดตั้งกลุ่มรวมทุน การพัฒนาผลิตภัณฑ์ และการพัฒนาตลาดหรือช่องทางกระจายให้กับกลุ่มอาชีพ	๑๐๐,๐๐๐ บาท	๑๐๐,๐๐๐ บาท	๑๐๐,๐๐๐ บาท	๑๐๐,๐๐๐ บาท	๑๐๐,๐๐๐ บาท	จำนวนกลุ่มอาชีพและผลิตภัณฑ์ที่ได้รับการรับรองตามกฎหมาย	ประชาชนมีอาชีพที่มีรายได้ ผลิตภัณฑ์ของกลุ่มมีศักยภาพ มีตลาดที่หลากหลาย	กองสวัสดิการชุมชน
๒	โครงการสถานีพลังงานชุมชนเทศบาลเมืองบางอน	เพื่อสร้างรายได้หรือลดต้นทุนค่าใช้จ่ายด้านพลังงานในกระบวนการผลิตทางการเกษตร	ฝึกอบรมให้ความรู้เกี่ยวกับพลังงานทางเลือกพร้อมทั้งสนับสนุนเครื่องมือ/อุปกรณ์ที่ใช้พลังงานทางเลือกให้กับชุมชน/กลุ่มอาชีพ	๗๐๐,๐๐๐ บาท	๗๐๐,๐๐๐ บาท	๗๐๐,๐๐๐ บาท	๗๐๐,๐๐๐ บาท	๗๐๐,๐๐๐ บาท	สามารถสร้างงานในชุมชนได้อย่างน้อย ๖๐ คน	สามารถทำให้ชุมชนมีรายได้เพิ่มมากขึ้น	กองสวัสดิการชุมชน
๓	โครงการจัดตั้งกองทุนพัฒนารายได้ให้กับเด็กเยาวชนและประชาชนทั่วไป	เพื่อให้เด็ก เยาวชนและประชาชนทั่วไปเข้าถึงแหล่งเงินทุนในการลงทุนสร้างรายได้ให้กับตนเองและครอบครัว	จัดตั้งกองทุนพัฒนา รายได้ให้กับเด็ก เยาวชนและประชาชนทั่วไป	๕๐,๐๐๐ บาท	๕๐,๐๐๐ บาท	๕๐,๐๐๐ บาท	๕๐,๐๐๐ บาท	๕๐,๐๐๐ บาท	จำนวนเด็ก เยาวชนและประชาชนทั่วไป มีแหล่งเงินทุนในการลงทุนสร้างรายได้ให้กับตนเองและครอบครัว	เด็ก เยาวชนและประชาชนทั่วไป มีแหล่งเงินทุนในการลงทุนสร้างรายได้ให้กับตนเองและครอบครัว	กองสวัสดิการชุมชน

- ก. ยุทธศาสตร์จังหวัด : ยุทธศาสตร์ที่ ๒ การพัฒนาการท่องเที่ยวบนพื้นฐานธรรมชาติ และศิลปวัฒนธรรม  
 ข. ยุทธศาสตร์การพัฒนาของ อปท. ในเขตจังหวัด : ยุทธศาสตร์ที่ ๑ การพัฒนาด้านเศรษฐกิจ  
 ยุทธศาสตร์ ๔ ยุทธศาสตร์ด้านเศรษฐกิจ

๑.๒ แผนงานสร้างความเข้มแข็งของชุมชน (งานส่งเสริมและสนับสนุนความเข้มแข็งชุมชน)

ที่	โครงการ/กิจกรรม	วัตถุประสงค์	เป้าหมาย ผลผลิตของโครงการ	งบประมาณและที่ผ่านมา				ตัวชี้วัด (KPI)	ผลที่คาดว่าจะได้รับ	หน่วยงาน ที่รับผิดชอบ
				๒๕๖๖ บาท	๒๕๖๗ บาท	๒๕๖๘ บาท	๒๕๖๙ บาท			
๔	โครงการยกระดับกลุ่มอาชีพ วิสาหกิจชุมชน ปรากฏบ้าน ภูมิปัญญาท้องถิ่น ให้เป็นศูนย์การ เรียนรู้ชุมชน	เพื่อรองรับการท่องเที่ยว ชุมชน สร้างอาชีพและ รายได้ให้กับประชาชน	จัดตั้งศูนย์การเรียนรู้ ชุมชน ที่มาจากกลุ่ม อาชีพปรากฏบ้าน ภูมิปัญญาท้องถิ่น	๑๕๐,๐๐๐ บาท	๑๕๐,๐๐๐ บาท	๑๕๐,๐๐๐ บาท	๑๕๐,๐๐๐ บาท	จำนวนกลุ่ม อาชีพปราชญ์ ชาวบ้านและ ภูมิปัญญาที่ ได้รับการจัดตั้ง เป็นศูนย์การ เรียนรู้	ประชาชนมีรายได้มี อาชีพทำให้คุณภาพ ชีวิตความเป็นอยู่ดีขึ้น	กอง สวัสดิการ ชุมชน
รวม ๔ โครงการ				๑,๐๐๐,๐๐๐	๑,๐๐๐,๐๐๐	๑,๐๐๐,๐๐๐	๑,๐๐๐,๐๐๐			๑,๐๐๐,๐๐๐

- ก. ยุทธศาสตร์จังหวัด : ยุทธศาสตร์ที่ ๒ การพัฒนาการท่องเที่ยวบนพื้นฐานธรรมะ ธรรมชาติ และศิลปวัฒนธรรม  
 ข. ยุทธศาสตร์การพัฒนาของ อปท. ในเขตจังหวัด : ยุทธศาสตร์ที่ ๑ การพัฒนาด้านเศรษฐกิจ  
 ยุทธศาสตร์ ๔ ยุทธศาสตร์ด้านเศรษฐกิจ

๑.๓ แผนงานบริหารงานทั่วไป (งานบริหารงานทั่วไป)

ที่	โครงการ/กิจกรรม	วัตถุประสงค์	เป้าหมาย ผลผลิตของโครงการ	งบประมาณและที่ผ่านมา					ตัวชี้วัด (KPI)	ผลที่คาดว่าจะได้รับ	หน่วยงาน ที่รับผิดชอบ
				๒๕๖๖ บาท	๒๕๖๗ บาท	๒๕๖๘ บาท	๒๕๖๙ บาท	๒๕๗๐ บาท			
๑	จัดตั้งสถานธนาณุนาบาล	เพื่อบรรเทาความเดือดร้อนให้กับประชาชน	ก่อสร้างสถานธนาณุนาบาล	๑๐,๐๐๐,๐๐๐	๑๐,๐๐๐,๐๐๐	๑๐,๐๐๐,๐๐๐	๑๐,๐๐๐,๐๐๐	๑๐,๐๐๐,๐๐๐	สถานธนาณุนาบาล ๑ แห่ง	สามารถบรรเทาความเดือดร้อนให้กับประชาชนได้	สำนักปลัด
รวม ๑ โครงการ				๑๐,๐๐๐,๐๐๐	๑๐,๐๐๐,๐๐๐	๑๐,๐๐๐,๐๐๐	๑๐,๐๐๐,๐๐๐	๑๐,๐๐๐,๐๐๐			

ก. ยุทธศาสตร์จังหวัด : ยุทธศาสตร์ที่ ๒ การพัฒนาการท่องเที่ยวบนพื้นฐานธรรมะ ธรรมชาติ และศิลปวัฒนธรรม

ข. ยุทธศาสตร์การพัฒนาของ อปท. ในเขตจังหวัด : ยุทธศาสตร์ที่ ๑ การพัฒนาด้านเศรษฐกิจ

ยุทธศาสตร์ ๔ ยุทธศาสตร์ด้านเศรษฐกิจ

๑.๕ แผนงานเกษตร (งานส่งเสริมการเกษตร)

ที่	โครงการ/กิจกรรม	วัตถุประสงค์	เป้าหมาย ผลผลิตของโครงการ	งบประมาณและที่ผ่านมา					ตัวชี้วัด (KPI)	ผลที่คาดว่าจะได้รับ	หน่วยงาน ที่รับผิดชอบ
				๒๕๖๖ บาท	๒๕๖๗ บาท	๒๕๖๘ บาท	๒๕๖๙ บาท	๒๕๗๐ บาท			
๑	โครงการส่งเสริมสนับสนุนการจัดกิจกรรมศูนย์บริการและถ่ายทอดเทคโนโลยีทางด้านการเกษตรที่มีศักยภาพทั้งในระดับความรู้ทางด้านเทคโนโลยีและพัฒนากาเกษตร	เพื่อพัฒนาและสนับสนุนให้คณะกรรมการบริการและถ่ายทอดเทคโนโลยีทางด้านการเกษตรมีความรู้ทางด้านเทคโนโลยีและพัฒนากาเกษตร	สนับสนุนคนตาบอดแทนคณะกรรมการบริการและถ่ายทอดเทคโนโลยีทางด้านการเกษตรและแกนนำหมู่บ้านและผู้ที่เกี่ยวข้อง	๕๐,๐๐๐ บาท	๕๐,๐๐๐ บาท	๕๐,๐๐๐ บาท	๕๐,๐๐๐ บาท	๕๐,๐๐๐ บาท	จำนวนโครงการที่จัดทำ	เพื่อพัฒนาและสนับสนุนให้คณะกรรมการบริการและถ่ายทอดเทคโนโลยีมีความรู้และด้านเทคโนโลยี	สำนักปลัด
๒	โครงการอบรมการทำปุ๋ยหมักและทำน้ำหมักชีวภาพอินทรีย์	เพื่อส่งเสริมให้เกษตรกรและชาวบ้านทำปุ๋ยหมักชีวภาพและเป็นแนวทางการเพิ่มประสิทธิภาพการผลิตจากธรรมชาติ	จัดอบรมการทำปุ๋ยหมักและทำน้ำหมักชีวภาพจากเศษวัสดุอินทรีย์ให้กับประชาชน และเกษตรกรในพื้นที่ตำบลปากพูน	๑๐๐,๐๐๐ บาท	๑๐๐,๐๐๐ บาท	๑๐๐,๐๐๐ บาท	๑๐๐,๐๐๐ บาท	๑๐๐,๐๐๐ บาท	ประชาชนที่ได้รับความรู้และได้เรียนรู้ศึกษาริธีการทำปุ๋ยหมักและน้ำหมักชีวภาพเพื่อลดค่าใช้จ่ายในการซื้อสารเคมี ปุ๋ยและยากำจัดศัตรูพืช	สำนักปลัด	
๓	โครงการจัดซื้อเสบียงอาหารสัตว์เพื่อช่วยเหลือเกษตรกรในพื้นที่ตำบลเมืองปากพูน	เพื่อจัดเตรียมเสบียงพืชอาหารสัตว์เพื่อช่วยเหลือเกษตรกรช่วงที่เกิดอุทกภัยและภัยแล้ง	เพื่อให้มีอาหารสัตว์เพียงพอในเขตพื้นที่	๑๐๐,๐๐๐ บาท	๑๐๐,๐๐๐ บาท	๑๐๐,๐๐๐ บาท	๑๐๐,๐๐๐ บาท	๑๐๐,๐๐๐ บาท	จำนวนโครงการ	มีเสบียงพืชอาหารสัตว์เพื่อช่วยเหลือเกษตรกรช่วงที่เกิดอุทกภัยและภัยแล้ง	สำนักปลัด

ก. ยุทธศาสตร์จังหวัด : ยุทธศาสตร์ที่ ๒ การพัฒนาการท่องเที่ยวบนพื้นฐานธรรมชาติ และศิลปวัฒนธรรม  
 ข. ยุทธศาสตร์การพัฒนาของ อปท. ในเขตจังหวัด : ยุทธศาสตร์ที่ ๑ การพัฒนาด้านเศรษฐกิจ  
 ยุทธศาสตร์ ๔ ยุทธศาสตร์ด้านเศรษฐกิจ

๑.๔ แผนงานเกษตร (งานส่งเสริมการเกษตร)

ที่	โครงการ/กิจกรรม	วัตถุประสงค์	เป้าหมาย ผลผลิตของโครงการ	งบประมาณและที่ผ่านมา					ตัวชี้วัด (KPI)	ผลที่คาดว่าจะได้รับ	หน่วยงาน ที่รับผิดชอบ
				๒๕๖๖ บาท	๒๕๖๗ บาท	๒๕๖๘ บาท	๒๕๖๙ บาท	๒๕๗๐ บาท			
๔	โครงการฝึกอบรมให้ความรู้และฝึกอาชีพด้านการเกษตรและศึกษาดูงานด้านการเกษตร	เพื่อส่งเสริมความรู้แก่เกษตรกรที่มีความรู้ด้านการเกษตรและเกิดการแลกเปลี่ยนเรียนรู้ด้านวิชาการแลกเปลี่ยนระหว่างเกษตรกรในพื้นที่ตำบลผู้นำชุมชน	จัดอบรมให้ความรู้และมีอาชีพด้าน การเกษตรและศึกษาดูงานด้านการเกษตร ให้กับประชาชน และเกษตรกรในพื้นที่ตำบลปากพูน	๑๐๐,๐๐๐	๑๐๐,๐๐๐	๑๐๐,๐๐๐	๑๐๐,๐๐๐	๑๐๐,๐๐๐	จำนวนครั้งที่อบรม	ประชาชน เกษตรกร ได้รับแนวความคิดใหม่ๆ เกิดการแลกเปลี่ยนเรียนรู้ และนำมาพัฒนาในแปลงของตนเองได้	สำนักปลัด
๕	โครงการธนาคารน้ำใต้ดินด้านเกษตรกรรมตามแนวทฤษฎีใหม่	เพื่อแก้ปัญหาภัยแล้งและสามารถใช้น้ำจากธนาคารน้ำใต้ดินได้ตลอดเวลา	เพื่อให้มีน้ำอุปโภคบริโภคได้ตลอดปี	๑๐๐,๐๐๐	๑๐๐,๐๐๐	๑๐๐,๐๐๐	๑๐๐,๐๐๐	๑๐๐,๐๐๐	จำนวนบ่อน้ำบาดาลที่เพิ่มขึ้น	เกษตรกรมีน้ำอุปโภคบริโภคตลอดปี	สำนักปลัด
๖	โครงการณรงค์ฉีดวัคซีนป้องกันโรคปากและเท้าเปื่อย (FMD)	เพื่อทำให้สัตว์มีภูมิคุ้มกันและลดอุบัติเหตุการระบาดของโรคปากและเท้าเปื่อยในพื้นที่	เพื่อให้เกิดการควบคุมโรคระบาดในพื้นที่	๑๐๐,๐๐๐	๑๐๐,๐๐๐	๑๐๐,๐๐๐	๑๐๐,๐๐๐	๑๐๐,๐๐๐	จำนวนสัตว์ที่ฉีดวัคซีน	มีการควบคุมโรคระบาดในพื้นที่ได้ทันเหตุการณ์	สำนักปลัด
๗	โครงการฉีดวัคซีนป้องกันโรคลัมปี สกิน (Lumpy Skin Disease) โรคอุบัตินอนโต กระบือ แพะ และสัตว์ปีกต่างๆ	เพื่อลดการแพร่ระบาดของโรคอุบัตินอนโต	จัดซื้อวัคซีนเพื่อบริการตำบลผู้ตั้งในเขตตำบลปากพูน	๕๐,๐๐๐	๕๐,๐๐๐	๕๐,๐๐๐	๕๐,๐๐๐	๕๐,๐๐๐	จำนวนสัตว์ที่ฉีดวัคซีน	ลดการแพร่ระบาดของโรคอุบัตินอนโต	สำนักปลัด
รวม ๗ โครงการ				๖๐๐,๐๐๐	๖๐๐,๐๐๐	๖๐๐,๐๐๐	๖๐๐,๐๐๐	๖๐๐,๐๐๐			

รายละเอียดโครงการพัฒนา

แผนพัฒนาท้องถิ่น (พ.ศ. ๒๕๖๖ - ๒๕๗๐)

แบบ ผอ ๐๖

สำหรับองค์การปกครองส่วนท้องถิ่นดำเนินการ  
 เทศบาลเมืองปากพูน อำเภอเมืองนครศรีธรรมราช จังหวัดนครศรีธรรมราช

ก. ยุทธศาสตร์จังหวัด : ยุทธศาสตร์ที่ ๔ การพัฒนาคน ชุมชน และสังคมให้น่าอยู่ เข้มแข็ง ตามปรัชญาเศรษฐกิจพอเพียง

ข. ยุทธศาสตร์การพัฒนาของ อปท. ในเขตจังหวัด : ยุทธศาสตร์ที่ ๓ การพัฒนาสังคมและคุณภาพชีวิต

ยุทธศาสตร์ ๕ ยุทธศาสตร์ด้านสังคมและสวัสดิการชุมชน

๑.๑ แผนงานสังคมสงเคราะห์ (งานสวัสดิการสังคมและสังคมสงเคราะห์)

ที่	โครงการ/กิจกรรม	วัตถุประสงค์	เป้าหมาย ผลผลิตของโครงการ	งบประมาณและที่ผ่านมา					ตัวชี้วัด (KPI)	ผลที่คาดว่าจะได้รับ	หน่วยงาน ที่รับผิดชอบ
				๒๕๖๖ บาท	๒๕๖๗ บาท	๒๕๖๘ บาท	๒๕๖๙ บาท	๒๕๗๐ บาท			
๑	โครงการส่งเสริมสนับสนุนการพัฒนาเด็กและเยาวชน	เพื่อพัฒนาเด็กและเยาวชนให้มีสุขภาพกายและจิตดีมีสติปัญญาเข้มแข็ง และเติบโตเป็นประโยชน์ต่อสังคม	จัดกิจกรรมการพัฒนาคุณภาพชีวิตเด็กและเยาวชน	๑๕๐,๐๐๐	๑๕๐,๐๐๐	๑๕๐,๐๐๐	๑๕๐,๐๐๐	๑๕๐,๐๐๐	จำนวนกิจกรรมที่ดำเนินการ	เด็กและเยาวชนมีสุขภาพกายและจิตดี มีสติปัญญาเข้มแข็ง และได้รับการปลูกฝังให้เติบโตเป็นประโยชน์ต่อสังคม	กอง สวัสดิการ สังคม
๒	โครงการส่งเสริมสนับสนุนการพัฒนาคุณภาพชีวิตผู้สูงอายุ	เพื่อพัฒนาผู้สูงอายุให้มีสุขภาพกายและจิตดี ดำรงชีวิตอย่างมีคุณค่ามีศักดิ์ศรีและมีความสุข	จัดกิจกรรมการพัฒนาคุณภาพชีวิตผู้สูงอายุ	๓๕๐,๐๐๐	๓๕๐,๐๐๐	๓๕๐,๐๐๐	๓๕๐,๐๐๐	๓๕๐,๐๐๐	จำนวนกิจกรรมที่ดำเนินการ	ผู้สูงอายุมีสุขภาพกายและจิตดีอยู่อย่างมีคุณค่า มีศักดิ์ศรี และมีความสุข	กอง สวัสดิการ สังคม
๓	โครงการส่งเสริมและพัฒนาคุณภาพชีวิต ผู้ป่วยเอดส์และผู้ด้อยโอกาส	เพื่อพัฒนาให้ ผู้ป่วยเอดส์และผู้ด้อยโอกาส เข้าถึงสวัสดิการของรัฐอยู่ในสังคมได้อย่างมีศักดิ์ศรีและเท่าเทียม	จัดทำโครงการส่งเสริมสนับสนุนการจัดกิจกรรมพัฒนาคุณภาพชีวิต ผู้ป่วยเอดส์และผู้ด้อยโอกาส	๑๐๐,๐๐๐	๑๐๐,๐๐๐	๑๐๐,๐๐๐	๑๐๐,๐๐๐	๑๐๐,๐๐๐	จำนวนกิจกรรมที่ดำเนินการ	ผู้ป่วยเอดส์และผู้ด้อยโอกาสเข้าถึงสวัสดิการของรัฐ สามารถอยู่ในสังคมได้อย่างมีศักดิ์ศรีและเท่าเทียม	กอง สวัสดิการ สังคม

ก. ยุทธศาสตร์จังหวัด : ยุทธศาสตร์ที่ ๔ การพัฒนาคน ชุมชน และสังคมให้น่าอยู่ เข้มแข็ง ตามปรัชญาเศรษฐกิจพอเพียง  
 ข. ยุทธศาสตร์การพัฒนาของ อปท. ในเขตจังหวัด : ยุทธศาสตร์ที่ ๓ การพัฒนากิจการและคุณภาพชีวิต  
 ยุทธศาสตร์ ๕ ยุทธศาสตร์ด้านสังคมและสวัสดิการชุมชน

๑.๑ แผนงานสังคมสงเคราะห์ (งานสวัสดิการสังคมและสังคมสงเคราะห์)

ที่	โครงการ/กิจกรรม	วัตถุประสงค์	เป้าหมาย	งบประมาณและที่ผ่านมา					ตัวชี้วัด (KPI)	ผลที่คาดว่าจะได้รับ	หน่วยงานที่รับผิดชอบ
				๒๕๖๖ บาท	๒๕๖๗ บาท	๒๕๖๘ บาท	๒๕๖๙ บาท	๒๕๗๐ บาท			
๔	โครงการจัดตั้งและส่งเสริมการดำเนินงานของศูนย์ฟื้นฟูและพัฒนาคณาภพชีวิตผู้สูงอายุและคนพิการ	เพื่อให้การจับบริการดูแลสำหรับผู้สูงอายุที่มีภาวะพึ่งพิง และคนพิการเป็นไปอย่างมีประสิทธิภาพ	๑.คัดเลือกและแต่งตั้งคณะกรรมการบริหาร ๒.จัดทำข้อบังคับพร้อมระเบียบการดำเนินงานของศูนย์ ๓.จัดทำแผนฟื้นฟูและพัฒนาคุณภาพชีวิตผู้สูงอายุที่มีภาวะพึ่งพิงและคนพิการ	๕๐,๐๐๐ บาท	๑๐๐,๐๐๐ บาท	๑๐๐,๐๐๐ บาท	๑๐๐,๐๐๐ บาท	๑๐๐,๐๐๐ บาท	คณะกรรมการบริหารศูนย์และมีการจัดบริการอย่างต่อเนื่อง	ผู้สูงอายุที่อยู่ในภาวะพึ่งพิงคนพิการและผู้สูงอายุทั่วไปได้รับการฟื้นฟูและพัฒนาคณาภพชีวิตอย่างเหมาะสมตามสภาพปัญหาและความต้องการ	กองสวัสดิการสังคม
๕	โครงการธนาคารความดีและร้านค้าความดี	เพื่อให้ได้แก่และเยาวชนประชาชนทั่วไปทำความดีที่บริโภคได้เป็นสิ่งที่ไม่ทอดทิ้งกัน	จัดตั้งธนาคารความดีและร้านค้าความดี แต่งตั้งผู้จัดการและคณะกรรมการ	๑๐๐,๐๐๐ บาท	๑๐๐,๐๐๐ บาท	๑๐๐,๐๐๐ บาท	๑๐๐,๐๐๐ บาท	๑๐๐,๐๐๐ บาท	จำนวนเด็กและเยาวชนที่เป็นสมาชิกธนาคารและร้านค้า ความดี	มีธนาคารสำหรับเก็บสะสมความดีและร้านค้าสำหรับแลกเปลี่ยนคะแนน ความดี เป็นของใช้ในชีวิตประจำวัน	กองสวัสดิการสังคม
๖	โครงการพัฒนาองค์ความรู้และสนับสนุนการดำเนินงานของ อพส. และ อพท.น้อย	เพื่อฝึกให้เด็กและเยาวชนมีจิตอาสา มีส่วนร่วมในการดูแลและพัฒนาคณาภพชีวิตผู้สูงอายุและคนพิการ	จัดอบรมพัฒนาองค์ความรู้ อพส. และ อพท.น้อย และผลักดันให้จัดทำแผนการดำเนินงาน	๕๐,๐๐๐ บาท	๕๐,๐๐๐ บาท	๕๐,๐๐๐ บาท	๕๐,๐๐๐ บาท	๕๐,๐๐๐ บาท	จำนวนเด็กและเยาวชนที่เข้าสมัครเป็น อพส. และ อพท.น้อย	ชมรม อพส. และอพท.น้อยที่มีการบริหารจัดการโดยเด็กและเยาวชน และจัดกิจกรรมการดูแลผู้สูงอายุและคนพิการอย่างต่อเนื่อง	กองสวัสดิการสังคม

ก. ยุทธศาสตร์จังหวัด : ยุทธศาสตร์ที่ ๔ การพัฒนาคน ชุมชน และสังคมให้น่าอยู่ เข้มแข็ง ตามปรัชญาเศรษฐกิจพอเพียง  
 ข. ยุทธศาสตร์การพัฒนาของ อปท. ในเขตจังหวัด : ยุทธศาสตร์ที่ ๓ การพัฒนาสังคมและคุณภาพชีวิต  
 ยุทธศาสตร์ ๕ ยุทธศาสตร์ด้านสังคมและสวัสดิการชุมชน

๑.๑ แผนงานสังคมสงเคราะห์ (งานสวัสดิการสังคมและสิ่งคนสงเคราะห์)

ที่	โครงการ/กิจกรรม	วัตถุประสงค์	เป้าหมาย ผลผลิตของโครงการ	งบประมาณและที่ผ่านมา					ตัวชี้วัด (KPI)	ผลที่คาดว่าจะได้รับ	หน่วยงาน ที่รับผิดชอบ
				๒๕๖๖ บาท	๒๕๖๗ บาท	๒๕๖๘ บาท	๒๕๖๙ บาท	๒๕๗๐ บาท			
๗	โครงการส่งเสริมและพัฒนาคุณภาพชีวิตคนพิการ	เพื่อพัฒนาคนพิการให้มีสุขภาพกายและจิตดี ดำรงชีวิตอย่างมีคุณค่ามีศักดิ์ศรีและมีความสุข	จัดกิจกรรมการพัฒนาคุณภาพชีวิตคนพิการ	๑๕๐,๐๐๐ บาท	๑๕๐,๐๐๐ บาท	๑๕๐,๐๐๐ บาท	๑๕๐,๐๐๐ บาท	๑๕๐,๐๐๐ บาท	จำนวนกิจกรรมที่ดำเนินการ	คนพิการมีสุขภาพกายและจิตดีอยู่อย่างมีคุณค่า มีศักดิ์ศรี และมีความสุข	กองสวัสดิการสังคม
๘	โครงการพัฒนาองค์ความรู้ในการปฏิบัติงานของอาสาสมัครผู้สูงอายุและอาสาสมัครช่วยเหลือคนพิการในชุมชน	เพื่อให้ระบบอาสาสมัครดูแลผู้สูงอายุและคนพิการโดยชุมชนของเทศบาลเมืองปากพูน ประสิทธิภาพสามารถดูแลผู้สูงอายุและคนพิการได้อย่างทั่วถึงและเท่าเทียม	จัดอบรมพัฒนาองค์ความรู้/ศึกษาดูงานให้อาสาสมัคร ดูแลผู้สูงอายุ(อผส.) และอาสาสมัครช่วยเหลือคนพิการในชุมชน (อพมก.)	๑๒๐,๐๐๐ บาท	๑๒๐,๐๐๐ บาท	๑๒๐,๐๐๐ บาท	๑๒๐,๐๐๐ บาท	จำนวนอาสาสมัครดูแลผู้สูงอายุ (อผส.) และอาสาสมัครช่วยเหลือคนพิการ (อพมก.) ที่เข้าร่วมกิจกรรม	มีระบบอาสาสมัครในการดูแลผู้สูงอายุและคนพิการในชุมชนที่เข้มแข็ง ผู้สูงอายุและคนพิการได้รับการดูแลอย่างทั่วถึง	กองสวัสดิการสังคม	
๙	โครงการให้ความช่วยเหลือประชาชนด้านการส่งเสริมและพัฒนาคุณภาพชีวิต	เพื่อบรรเทาความเดือดร้อนให้กับประชาชนที่ได้รับความเดือดร้อนหรือไม่สามารถช่วยเหลือตนเองได้ในการดำรงชีพ	ให้การช่วยเหลือประชาชนด้านการส่งเสริมและพัฒนาคุณภาพชีวิตตามระเบียบกระทรวงมหาดไทยว่าด้วยการใช้จ่ายเพื่อช่วยเหลือประชาชนตามอำนาจหน้าที่ของอปท.	๓๐๐,๐๐๐ บาท	๓๐๐,๐๐๐ บาท	๓๐๐,๐๐๐ บาท	๓๐๐,๐๐๐ บาท	จำนวนประชาชนที่รับการช่วยเหลือ	ประชาชนที่ได้รับความช่วยเหลือมีความเป็นอยู่ที่ดีขึ้น	กองสวัสดิการสังคม	

ก. ยุทธศาสตร์จังหวัด : ยุทธศาสตร์ที่ ๔ การพัฒนาคน ชุมชน และสังคมให้น่าอยู่ เข้มแข็ง ตามปรัชญาเศรษฐกิจพอเพียง  
 ข. ยุทธศาสตร์การพัฒนาของ อปท. ในเขตจังหวัด : ยุทธศาสตร์ที่ ๓ การพัฒนาสังคมและคุณภาพชีวิต  
 ยุทธศาสตร์ ๕ ยุทธศาสตร์ด้านสังคมและสวัสดิการชุมชน

๑.๑ แผนงานสังคมสงเคราะห์ (งานสวัสดิการสังคมและสังคมสงเคราะห์)

ที่	โครงการ/กิจกรรม	วัตถุประสงค์	เป้าหมาย	งบประมาณและที่ผ่านมา					ตัวชี้วัด (KPI)	ผลที่คาดว่าจะได้รับ	หน่วยงานที่รับผิดชอบ
				๒๕๖๖ บาท	๒๕๖๗ บาท	๒๕๖๘ บาท	๒๕๖๙ บาท	๒๕๗๐ บาท			
๑๐	โครงการส่งเสริมอาชีพ Rider Delivery ให้กับคนพิการ	เพื่อสร้างทางเลือกอาชีพ และเพิ่มโอกาสการมีงานทำ ให้กับคนพิการ	จัดซื้อรถไฟฟ้าสามล้อ ให้กับคนพิการสำหรับ บริการส่งสินค้าแบบ Delivery ให้กับ ผู้ประกอบการในชุมชน	๑๐๐,๐๐๐	๑๐๐,๐๐๐	๑๐๐,๐๐๐	๑๐๐,๐๐๐	๑๐๐,๐๐๐	จำนวนคน พิการที่ได้รับ ส่งเสริมอาชีพ Rider	คนพิการมีอาชีพที่ เหมาะสม มีรายได้ เพียงตนเองได้อย่าง ยั่งยืน	กอง สวัสดิการ สังคม
๑๑	โครงการจัดตั้งศูนย์ดูแลผู้สูงอายุ ประจำตำบล	เพื่อช่วยเหลือและแบ่งเบา ภาระในการดูแลผู้สูงอายุ ให้กับบุตรหลาน	ก่อสร้างศูนย์ดูแล ผู้สูงอายุประจำตำบล และจัดบริการดูแล ผู้สูงอายุที่บ้านที่มารับ บริการที่ศูนย์ฯ	๘๐๐,๐๐๐	๘๐๐,๐๐๐	๘๐๐,๐๐๐	๘๐๐,๐๐๐	๘๐๐,๐๐๐	มีศูนย์ดูแล ผู้สูงอายุประจำ ตำบลและ จำนวนผู้สูงอายุ ที่เข้ารับบริการ	ลูกหลานได้รับการ แบ่งเบาภาระมีเวลา พักพิงมากขึ้นเพิ่มมากขึ้น ผู้สูงอายุได้รับการ ดูแลอย่างถูกต้อง เหมาะสม	กอง สวัสดิการ สังคม
๑๒	โครงการโรงเรียนผู้สูงอายุเทศบาล เมืองปากพูน	ส่งเสริมการเรียนรู้ตลอด ชีวิต จัดการศึกษา และ พัฒนาทักษะเพื่อพัฒนา คุณภาพชีวิตผู้สูงอายุ	จัดตั้งโรงเรียนและเปิด การเรียนการสอนใน โรงเรียนผู้สูงอายุให้กับ ผู้สูงอายุในเขตเทศบาล เมืองปากพูน	๓๐๐,๐๐๐	๓๐๐,๐๐๐	๓๐๐,๐๐๐	๓๐๐,๐๐๐	๓๐๐,๐๐๐	จำนวนนักเรียน โรงเรียนผู้สูงอายุ	ผู้สูงอายุได้รับพัฒนา ตนเองในทุกด้าน ใช้ ชีวิตอย่างมีความสุข	กอง สวัสดิการ สังคม
๑๓	ปรับปรุงซ่อมแซมศูนย์ฟื้นฟูและ พัฒนาคุณภาพชีวิตคนพิการและผู้สูงอายุ	เพื่อใช้เป็นศูนย์ฟื้นฟูและ พัฒนาคุณภาพชีวิตคน พิการและผู้สูงอายุ	ปรับปรุงซ่อมแซมศูนย์ ฟื้นฟูและพัฒนา คุณภาพชีวิตคนพิการ และผู้สูงอายุ	๕๐๐,๐๐๐	๕๐๐,๐๐๐	๕๐๐,๐๐๐	๕๐๐,๐๐๐	๕๐๐,๐๐๐	ศูนย์ฟื้นฟูได้รับ การปรับปรุง ซ่อมแซม ๑ แห่ง	ประชาชนสามารถใช้ บริการศูนย์ฟื้นฟูและ พัฒนาคุณภาพชีวิต คนพิการและผู้สูงอายุ	กอง สวัสดิการ สังคม
รวม ๑๓ โครงการ				๓,๐๗๐,๐๐๐	๓,๑๒๐,๐๐๐	๓,๑๒๐,๐๐๐	๓,๑๒๐,๐๐๐	๓,๑๒๐,๐๐๐			๑ ๑๓

- ก. ยุทธศาสตร์จังหวัด : ยุทธศาสตร์ที่ ๔ การพัฒนาคน ชุมชน และสังคมให้น่าอยู่ เช่นแข็ง ตามปรัชญาเศรษฐกิจพอเพียง  
 ข. ยุทธศาสตร์การพัฒนาของ อบท. ในเขตจังหวัด : ยุทธศาสตร์ที่ ๓ การพัฒนาสังคมและคุณภาพชีวิต  
 ยุทธศาสตร์ ๕ ยุทธศาสตร์ด้านสังคมและสวัสดิการชุมชน

๑.๒ แผนงานสร้างความเข้มแข็งของชุมชน (งานส่งเสริมและสนับสนุนเข้มแข็งของชุมชน)

ที่	โครงการ/กิจกรรม	วัตถุประสงค์	เป้าหมาย	งบประมาณและที่ผ่านมา					ตัวชี้วัด (KPI)	ผลที่คาดว่าจะได้รับ	หน่วยงานที่รับผิดชอบ
				๒๕๖๖ บาท	๒๕๖๗ บาท	๒๕๖๘ บาท	๒๕๖๙ บาท	๒๕๗๐ บาท			
๑	โครงการพัฒนาองค์ความรู้ในการปฏิบัติงานของผู้มีชุมชนและคณะกรรมการต่างๆ ภายใต้น้ำที่ของเทศบาล	เพื่อให้ผู้นำชุมชนและคณะกรรมการต่างๆ มีความรู้ความสามารถมีศักยภาพในการร่วมกันพัฒนาชุมชนของตน	จัดอบรม/ศึกษาดูงานให้กับผู้นำชุมชนและคณะกรรมการต่างๆ	๑๕๐,๐๐๐	๑๕๐,๐๐๐	๑๕๐,๐๐๐	๑๕๐,๐๐๐	๑๕๐,๐๐๐	จำนวนผู้นำชุมชนและคณะกรรมการที่เข้าร่วมโครงการ	ชุมชนและกลุ่มองค์กรต่างๆ มีผู้นำที่มีศักยภาพ มีองค์ความรู้ที่หลากหลายนำไปสู่ชุมชนที่เข้มแข็งพึ่งตนเองได้	กองสวัสดิการสังคม
๒	โครงการส่งเสริมสนับสนุนการจัดทำแผนชุมชน	เพื่อจัดกิจกรรมสนับสนุนการจัดประชุมประชาคมแผนชุมชนและสนับสนุนการขับเคลื่อนแผนชุมชน	จัดประชุมระดมความคิดเห็นผู้นำชุมชนกลุ่มองค์กรในพื้นที่	๘๐,๐๐๐	๘๐,๐๐๐	๘๐,๐๐๐	๘๐,๐๐๐	๘๐,๐๐๐	จำนวนผู้นำชุมชนและคณะกรรมการกลุ่มองค์กรต่างๆ ที่เข้าร่วมโครงการ	มีแผนชุมชนที่นำมาขับเคลื่อนในระดับตำบลต่อไป	กองสวัสดิการสังคม
๓	โครงการส่งเสริมความเท่าเทียมระหว่างเพศ	เพื่อให้ไม่มีการปฏิบัติที่ไม่เป็นธรรมระหว่างเพศ และให้กลุ่มคน LGBTQ เข้ามามีส่วนร่วมในการพัฒนาท้องถิ่น	รวบรวมกลุ่มคน LGBTQ ในพื้นที่จัดอบรมให้ความรู้และจัดตั้งกลุ่ม	๕๐,๐๐๐	๕๐,๐๐๐	๕๐,๐๐๐	๕๐,๐๐๐	๕๐,๐๐๐	จำนวนกิจกรรมที่ขับเคลื่อนโดยกลุ่มคน LGBTQ	กลุ่มคน LGBTQ เข้ามา มีบทบาทและมีส่วนร่วมในการพัฒนาท้องถิ่น	กองสวัสดิการสังคม
๔	โครงการส่งเสริมสนับสนุนการพัฒนาสตรีและครอบครัว	เพื่อพัฒนาศักยภาพ เสริมสร้างให้สตรีและครอบครัวมีความสามารถในการดำเนินกิจกรรมพัฒนาตนเองครอบครัวและกลุ่ม	จัดกิจกรรมอบรมพัฒนาสตรีและกิจกรรมสร้างความสัมพันธ์ที่ดีให้ครอบครัว	๑๕๐,๐๐๐	๑๕๐,๐๐๐	๑๕๐,๐๐๐	๑๕๐,๐๐๐	๑๕๐,๐๐๐	จำนวนสตรีและสมาชิกครอบครัวที่ได้รับการพัฒนา	สตรีมีศักยภาพ มีความสามารถในการดำเนินกิจกรรมพัฒนาตนเอง ครอบครัว	กองสวัสดิการสังคม

ก. ยุทธศาสตร์จังหวัด : ยุทธศาสตร์ที่ ๔ การพัฒนาคน ชุมชน และสังคมให้น่าอยู่ เช่นเชิง ตามปรัชญาเศรษฐกิจพอเพียง  
 ข. ยุทธศาสตร์การพัฒนาของ อปท. ในเขตจังหวัด : ยุทธศาสตร์ที่ ๓ การพัฒนาสังคมและคุณภาพชีวิต  
 ยุทธศาสตร์ ๕ ยุทธศาสตร์ด้านสังคมและสวัสดิการชุมชน

๑.๒ แผนงานสร้างความเข้มแข็งของชุมชน (งานส่งเสริมและสับสนุนความเข้มแข็งของชุมชน)

ที่	โครงการ/กิจกรรม	วัตถุประสงค์	เป้าหมาย	งบประมาณและที่ผ่านมา					ตัวชี้วัด (KPI)	ผลที่คาดว่าจะได้รับ	หน่วยงานที่รับผิดชอบ	
				๒๕๖๖ บาท	๒๕๖๗ บาท	๒๕๖๘ บาท	๒๕๖๙ บาท	๒๕๗๐ บาท				
๕	โครงการสำรวจ จัดเก็บและปรับปรุงข้อมูลชุมชน	เพื่อให้มีข้อมูลที่ถูกต้องชัดเจน สามารถนำมาใช้ในการพัฒนาหรือแก้ปัญหของชุมชนได้อย่างมีประสิทธิภาพ	จัดทำแบบสำรวจและโปรแกรมจัดเก็บข้อมูลจัดอบรมหรือจัดจ้างการจัดเก็บข้อมูล	๕๐,๐๐๐	๕๐,๐๐๐	๕๐,๐๐๐	๕๐,๐๐๐	๕๐,๐๐๐	ระบบฐานข้อมูลชุมชน	ทุกชุมชน/หมู่บ้านมีข้อมูลที่แสดงให้เห็นถึงศักยภาพและปัญหาของชุมชน	กองสวัสดิการสังคม	
๖	โครงการส่งเสริมสนับสนุนการดำเนินงานของสภาองค์กรชุมชน	เพื่อให้สภาองค์กรชุมชนสามารถดำเนินกิจกรรมตามภารกิจได้อย่างมีประสิทธิภาพ	จัดกิจกรรมสร้างความเข้าใจในบทบาท และภารกิจของสภาองค์กรชุมชน ทบทวนและพัฒนากลุ่มองค์กรของสภาองค์กรชุมชน	๕๐,๐๐๐	๕๐,๐๐๐	๕๐,๐๐๐	๕๐,๐๐๐	๕๐,๐๐๐	จำนวนกิจกรรมที่ดำเนินการที่ดำเนินการ	สภาองค์กรชุมชนมีแผนยุทธศาสตร์ที่สอดคล้องกับแผนพัฒนาท้องถิ่น	กองสวัสดิการสังคม	
๗	โครงการส่งเสริม สนับสนุนการดำเนินงานขององค์กรสวัสดิการชุมชน	เพื่อให้องค์กรสวัสดิการชุมชนสามารถจัดสวัสดิการให้กับประชาชนที่หลากหลายและทั่วถึง	จัดกิจกรรมอบรมหรือศึกษาดูงานด้านการจัดสวัสดิการชุมชนตามภารกิจของแต่ละองค์กร หรือจัดกิจกรรมส่งเสริมประชาชนสัมพันธ์ให้ประชาชนเข้าถึงสวัสดิการของแต่ละองค์กร	๕๐,๐๐๐	๕๐,๐๐๐	๕๐,๐๐๐	๕๐,๐๐๐	๕๐,๐๐๐	จำนวนกิจกรรมที่ดำเนินการ	ประชาชนเข้าถึงสวัสดิการที่หลากหลายและทั่วถึง	กองสวัสดิการสังคม	
๘	โครงการที่ศึกษาวิจัย ค้นหาศักยภาพและการพัฒนาชุมชน	เพื่อส่งเสริมการพัฒนาชุมชนในด้านต่างๆตามหลักวิชาการ	จัดทำวิจัยชุมชนตามหลักการวิชาการ	๑๒๐,๐๐๐	๑๒๐,๐๐๐	๑๒๐,๐๐๐	๑๒๐,๐๐๐	๑๒๐,๐๐๐	เอกสารงานวิจัยที่เกี่ยวข้องกับชุมชน	สามารถส่งเสริมและสนับสนุนให้มีการพัฒนาชุมชนที่สอดคล้องกับยุคสมัย	กองสวัสดิการสังคม	
<b>รวม ๘ โครงการ</b>				๗๐๐,๐๐๐	๗๐๐,๐๐๐	๗๐๐,๐๐๐	๗๐๐,๐๐๐	๗๐๐,๐๐๐				๑๒๕

ก. ยุทธศาสตร์จังหวัด : ยุทธศาสตร์ที่ ๔ การพัฒนาคน ชุมชน และสังคมให้ก้าวอยู่ เช่นแข็ง ตามปรัชญาเศรษฐกิจพอเพียง  
 ข. ยุทธศาสตร์การพัฒนาของ อบต. ในเขตจังหวัด : ยุทธศาสตร์ที่ ๓ การพัฒนากล้าสังคมและคุณภาพชีวิต  
 ยุทธศาสตร์ ๕ ยุทธศาสตร์ด้านสังคมและสวัสดิการชุมชน

๑.๓ แผนงานกลาง (งานงบกลาง)

ที่	โครงการ/กิจกรรม	วัตถุประสงค์	เป้าหมาย ผลผลิตของโครงการ	งบประมาณและที่ผ่านมา					ตัวชี้วัด (KPI)	ผลที่คาดว่าจะได้รับ	หน่วยงาน ที่รับผิดชอบ
				๒๕๖๖ บาท	๒๕๖๗ บาท	๒๕๖๘ บาท	๒๕๖๙ บาท	๒๕๗๐ บาท			
๑	โครงการจ่ายเบี้ยยังชีพผู้สูงอายุ	เพื่อจัดสวัสดิการให้กับผู้สูงอายุและพัฒนาคุณภาพชีวิตสร้างขวัญกำลังใจที่ดีแก่ผู้สูงอายุ	จ่ายเบี้ยยังชีพให้แก่ผู้สูงอายุในเทศบาลเมืองปากพูนที่ขึ้นทะเบียนถูกต้องตามระเบียบ	๓๕,๐๐๐,๐๐๐ บาท	๓๕,๐๐๐,๐๐๐ บาท	๓๕,๐๐๐,๐๐๐ บาท	๓๕,๐๐๐,๐๐๐ บาท	๓๕,๐๐๐,๐๐๐ บาท	จำนวนผู้สูงอายุที่ขึ้นทะเบียนถูกต้องตามระเบียบและได้รับเบี้ยยังชีพผู้สูงอายุ	กองสวัสดิการสังคม	
๒	โครงการจ่ายเบี้ยยังชีพผู้พิการ	เพื่อจัดสวัสดิการให้กับผู้พิการและพัฒนาคุณภาพชีวิตสร้างขวัญกำลังใจที่ดีแก่ผู้พิการ	จ่ายเบี้ยยังชีพให้แก่ผู้พิการในเทศบาลเมืองปากพูนที่ขึ้นทะเบียนถูกต้องตามระเบียบ	๒๕๐,๐๐๐ บาท	๒๕๐,๐๐๐ บาท	๒๕๐,๐๐๐ บาท	๒๕๐,๐๐๐ บาท	๒๕๐,๐๐๐ บาท	จำนวนผู้พิการที่ขึ้นทะเบียนถูกต้องตามระเบียบและได้รับเบี้ยยังชีพผู้พิการ	กองสวัสดิการสังคม	
๓	โครงการจ่ายเบี้ยยังชีพผู้พิการ	เพื่อจัดสวัสดิการให้กับผู้พิการและพัฒนาคุณภาพชีวิตสร้างขวัญกำลังใจที่ดีแก่ผู้พิการ	จ่ายเบี้ยยังชีพให้แก่ผู้พิการในเทศบาลเมืองปากพูนที่ขึ้นทะเบียนถูกต้องตามระเบียบ	๙,๕๐๐,๐๐๐ บาท	๙,๕๐๐,๐๐๐ บาท	๙,๕๐๐,๐๐๐ บาท	๙,๕๐๐,๐๐๐ บาท	๙,๕๐๐,๐๐๐ บาท	จำนวนผู้พิการที่ขึ้นทะเบียนถูกต้องตามระเบียบและได้รับเบี้ยยังชีพผู้พิการ	กองสวัสดิการสังคม	

- ก. ยุทธศาสตร์จังหวัด : ยุทธศาสตร์ที่ ๔ การพัฒนาคน ชุมชน และสังคมให้น่าอยู่ เข้มแข็ง ตามปรัชญาเศรษฐกิจพอเพียง  
 ข. ยุทธศาสตร์การพัฒนาของ อปท. ในเขตจังหวัด : ยุทธศาสตร์ที่ ๓ การพัฒนาสังคมและคุณภาพชีวิต  
 ยุทธศาสตร์ ๕ ยุทธศาสตร์ด้านสังคมและสวัสดิการชุมชน

๑.๓ แผนงานงบกลาง (งานงบกลาง)

ที่	โครงการ/กิจกรรม	วัตถุประสงค์	เป้าหมาย ผลผลิตของโครงการ	งบประมาณและที่ผ่านมา					ตัวชี้วัด (KPI)	ผลที่คาดว่าจะได้รับ	หน่วยงาน ที่รับผิดชอบ
				๒๕๖๖ บาท	๒๕๖๗ บาท	๒๕๖๘ บาท	๒๕๖๙ บาท	๒๕๗๐ บาท			
๔	โครงการสนับสนุนกองทุนสวัสดิการชุมชนเทศบาลเมืองปากพูน	เพื่อสร้างหลักประกันความมั่นคงของชุมชน และเสริมสร้างความเข้มแข็งของชุมชน	จ่ายเงินสมทบให้กับกองทุนสวัสดิการชุมชนเทศบาลเมืองปากพูน นำไปจัดสวัสดิการให้กับสมาชิกตามระเบียบของกองทุนฯ	๑,๕๐๐,๐๐๐	๑,๕๐๐,๐๐๐	๑,๕๐๐,๐๐๐	๑,๕๐๐,๐๐๐	๑,๕๐๐,๐๐๐	กองทุนสวัสดิการชุมชนเทศบาลเมืองปากพูนมีการจัดสวัสดิการครบคลุมทุกด้าน	ประชาชนทุกคนเข้าถึงสวัสดิการพื้นฐานของชุมชน	กองสวัสดิการสังคม
รวม ๔ โครงการ				๕๖,๒๕๐,๐๐๐	๕๖,๒๕๐,๐๐๐	๕๖,๒๗๐,๐๐๐	๕๖,๒๗๐,๐๐๐	๕๖,๒๗๐,๐๐๐			

- ก. ยุทธศาสตร์จังหวัด : ยุทธศาสตร์ที่ ๔ การพัฒนาคน ชุมชน และสังคมให้น่าอยู่ แข็งแรง ตามปรัชญาเศรษฐกิจพอเพียง  
 ข. ยุทธศาสตร์การพัฒนาของ อปท. ในเขตจังหวัด : ยุทธศาสตร์ที่ ๓ การพัฒนาสังคมและคุณภาพชีวิต  
 ยุทธศาสตร์ ๕ ยุทธศาสตร์ด้านสังคมและสวัสดิการชุมชน

๑.๔ แผนงานรักษาความสงบภายใน (งานบริหารงานทั่วไปเกี่ยวกับการรักษาความสงบภายใน)

ที่	โครงการ/กิจกรรม	วัตถุประสงค์	เป้าหมาย ผลผลิตของโครงการ	งบประมาณและที่ผ่านมา					ตัวชี้วัด (KPI)	ผลที่คาดว่าจะได้รับ	หน่วยงาน ที่รับผิดชอบ
				๒๕๖๖ บาท	๒๕๖๗ บาท	๒๕๖๘ บาท	๒๕๖๙ บาท	๒๕๗๐ บาท			
๑	โครงการป้องกันและแก้ไขปัญหายาเสพติด	๑. เพื่อเสริมสร้างศักยภาพของผู้นำชุมชนให้เกิดการตื่นตัวในการแก้ไขปัญหายาเสพติด  ๒. เพื่อสร้างกลไกการมีส่วนร่วมในการลดปัญหาการแพร่ระบาดของยาเสพติด	จัดทำกิจกรรม/อบรมเกี่ยวกับกรป้องกันและแก้ไขปัญหายาเสพติด	๖๐,๐๐๐ บาท	๖๐,๐๐๐ บาท	๖๐,๐๐๐ บาท	๖๐,๐๐๐ บาท	๖๐,๐๐๐ บาท	จำนวนกิจกรรมที่ดำเนินการ	๑. ผู้เข้ารับการฝึกอบรมได้ตระหนักของพิษภัยยาเสพติด และมีกำลังใจในการปฏิบัติหน้าที่ในการแก้ไขปัญหายาเสพติด  ๒. เกิดพลังการมีส่วนร่วมในการลดการแพร่ระบาดของยาเสพติดในท้องถิ่นเพิ่มขึ้น	สำนักปลัด
รวม ๑ โครงการ				๖๐,๐๐๐	๖๐,๐๐๐	๖๐,๐๐๐	๖๐,๐๐๐	๖๐,๐๐๐			

ก. ยุทธศาสตร์จังหวัด : ยุทธศาสตร์ที่ ๔ การพัฒนาคน ชุมชน และสังคมให้ก้าวไกล ร่วมกัน ตามปรัชญาเศรษฐกิจพอเพียง  
 ข. ยุทธศาสตร์การพัฒนาของ อบต. ในเขตจังหวัด : ยุทธศาสตร์ที่ ๓ การพัฒนาสังคมและคุณภาพชีวิต  
 ยุทธศาสตร์ ๕ ยุทธศาสตร์ด้านสังคมและสวัสดิการชุมชน  
 ๑.๕ แผนงานบริหารงานทั่วไป (งานบริหารงานทั่วไป)

ที่	โครงการ/กิจกรรม	วัตถุประสงค์	เป้าหมาย	งบประมาณและที่ผ่านมา					ตัวชี้วัด (KPI)	ผลที่คาดว่าจะได้รับ	หน่วยงานที่รับผิดชอบ
				๒๕๖๖	๒๕๖๗	๒๕๖๘	๒๕๖๙	๒๕๗๐			
๑	โครงการติดตั้งกล้องวงจรปิด CCTV บริเวณจุดเสี่ยง	เพื่อรักษาความปลอดภัยในชีวิตและทรัพย์สินของประชาชน	ติดตั้งกล้องวงจรปิด ๓ จุดเสี่ยงในเขตพื้นที่ตำบลปากพูน	๒๕๐,๐๐๐	๒๕๐,๐๐๐	๓๕๐,๐๐๐	๓๕๐,๐๐๐	๓๕๐,๐๐๐	ร้อยละของการเกิดอาชญากรรมลดลง	มีความปลอดภัยในชีวิตและทรัพย์สิน	สำนักปลัด
๒	ติดตั้งกล้องวงจรปิดภายในโรงเรียนประถม ทม.ปากพูน หมู่ ๓	เพื่อรักษาความปลอดภัยในชีวิตและทรัพย์สินของประชาชน	ติดตั้งกล้องวงจรปิด หมู่ ๓	๕๐๐,๐๐๐	๕๐๐,๐๐๐	๕๐๐,๐๐๐	๕๐๐,๐๐๐	๕๐๐,๐๐๐	ร้อยละของการเกิดอาชญากรรมลดลง	มีความปลอดภัยในชีวิตและทรัพย์สิน	สำนักปลัด
๓	ติดตั้งกล้องวงจรปิดบริเวณหนองข้างต่าย หมู่ ๑๑	เพื่อรักษาความปลอดภัยในชีวิตและทรัพย์สินของประชาชน	ติดตั้งกล้องวงจรปิด หมู่ ๑๑	๕๐๐,๐๐๐	๕๐๐,๐๐๐	๕๐๐,๐๐๐	๕๐๐,๐๐๐	๕๐๐,๐๐๐	ร้อยละของการเกิดอาชญากรรมลดลง	มีความปลอดภัยในชีวิตและทรัพย์สิน	สำนักปลัด
๔	ติดตั้งกล้องวงจรปิดปากทางเข้าถนนสายวัดไพศาลสิทธิ์ หมู่ ๑๑	เพื่อรักษาความปลอดภัยในชีวิตและทรัพย์สินของประชาชน	ติดตั้งกล้องวงจรปิด หมู่ ๑๑	๕๐๐,๐๐๐	๕๐๐,๐๐๐	๕๐๐,๐๐๐	๕๐๐,๐๐๐	๕๐๐,๐๐๐	ร้อยละของการเกิดอาชญากรรมลดลง	มีความปลอดภัยในชีวิตและทรัพย์สิน	สำนักปลัด
๕	ติดตั้งกล้องวงจรปิดปากทางเข้าถนนสายผู้ใหญ่เหตุ หมู่ ๖	เพื่อรักษาความปลอดภัยในชีวิตและทรัพย์สินของประชาชน	ติดตั้งกล้องวงจรปิด หมู่ ๖	๕๐๐,๐๐๐	๕๐๐,๐๐๐	๕๐๐,๐๐๐	๕๐๐,๐๐๐	๕๐๐,๐๐๐	ร้อยละของการเกิดอาชญากรรมลดลง	มีความปลอดภัยในชีวิตและทรัพย์สิน	สำนักปลัด
๖	ติดตั้งกล้องวงจรปิดปากทางเข้าสายท่าเดียน หมู่ ๖	เพื่อรักษาความปลอดภัยในชีวิตและทรัพย์สินของประชาชน	ติดตั้งกล้องวงจรปิด หมู่ ๖	๕๐๐,๐๐๐	๕๐๐,๐๐๐	๕๐๐,๐๐๐	๕๐๐,๐๐๐	๕๐๐,๐๐๐	ร้อยละของการเกิดอาชญากรรมลดลง	มีความปลอดภัยในชีวิตและทรัพย์สิน	สำนักปลัด
รวม ๖ โครงการ				๒,๗๕๐,๐๐๐	๒,๗๕๐,๐๐๐	๒,๗๕๐,๐๐๐	๒,๗๕๐,๐๐๐	๒,๗๕๐,๐๐๐			๑

## รายละเอียดโครงการพัฒนา

แผนพัฒนาท้องถิ่น (พ.ศ. ๒๕๖๖ - ๒๕๗๐)

แบบ ผ ๐๒

สำหรับองค์การปกครองส่วนท้องถิ่นดำเนินการ

เทศบาลเมืองปากพูน อำเภอเมืองนครศรีธรรมราช จังหวัดนครศรีธรรมราช

ก. ยุทธศาสตร์จังหวัด : ยุทธศาสตร์ที่ ๕ การรักษาความมั่นคงและความสงบเรียบร้อย

ข. ยุทธศาสตร์การพัฒนาของ อปท. ในเขตจังหวัด : ยุทธศาสตร์ที่ ๓ การพัฒนาสังคมและคุณภาพชีวิต

ยุทธศาสตร์ ๖ ยุทธศาสตร์ด้านความปลอดภัยและบรรเทาสาธารณภัย

๑.๑ แผนงานรักษาความสงบภายใน (งานบริหารงานทั่วไปเกี่ยวกับการรักษาความสงบภายใน)

ที่	โครงการ/กิจกรรม	วัตถุประสงค์	เป้าหมาย ผลผลิตของโครงการ	งบประมาณและที่ผ่านมา				ตัวชี้วัด (KPI)	ผลที่คาดว่าจะได้รับ	หน่วยงาน ที่รับผิดชอบ
				๒๕๖๖ บาท	๒๕๖๗ บาท	๒๕๖๘ บาท	๒๕๖๙ บาท			
๑	โครงการรณรงค์ป้องกันและลดอุบัติเหตุทางถนน ช่วงเทศกาล (ตลอดทั้งปี)	๑. เพื่อรณรงค์ป้องกันและลดอัตราการเกิดอุบัติเหตุ และสูญเสียชีวิตจากอุบัติเหตุทางถนนในเขตเทศบาล ๒. เพื่อเสริมสร้างจิตสำนึกในเรื่องความปลอดภัยในการใช้รถใช้ถนน	จัดทำโครงการรณรงค์ป้องกันและลดอุบัติเหตุทางถนน ช่วงเทศกาล (ตลอดทั้งปี)	๖๐,๐๐๐ บาท	๖๐,๐๐๐ บาท	๖๐,๐๐๐ บาท	๖๐,๐๐๐ บาท	๑. ประชาชนผู้ได้รับอุบัติเหตุลดน้อยลง จากชีวิตและทรัพย์สิน ๒. ประชาชนมีส่วนร่วมในการป้องกันและลดอุบัติเหตุจากการใช้รถใช้ถนน	สำนักงานปัด	
๒	โครงการอบรมเตรียมความพร้อมและฝึกซ้อมแผนป้องกันและบรรเทาสาธารณภัย เทศบาลเมืองปากพูน	เพื่อเสริมสร้างความรู้ทักษะในการปฏิบัติหน้าที่ที่เกี่ยวข้องกับสาธารณภัยให้กับองค์กรและผู้ที่เกี่ยวข้องให้มีความตระหนักในความปลอดภัยจากสาธารณภัยในทุกรูปแบบ	จัดอบรมเตรียมความพร้อมและฝึกซ้อมแผนป้องกันและบรรเทาสาธารณภัย เทศบาลเมืองปากพูน	๕๐,๐๐๐ บาท	๕๐,๐๐๐ บาท	๕๐,๐๐๐ บาท	๕๐,๐๐๐ บาท	เจ้าหน้าที่บุคลากรที่เกี่ยวข้องได้มีความรู้และมีทักษะเพิ่มขึ้นในการปฏิบัติงาน ชุมชนมีความเข้มแข็งในการป้องกันและบรรเทาสาธารณภัย	สำนักงานปัด	

- ก. ยุทธศาสตร์จังหวัด : ยุทธศาสตร์ที่ ๕ การรักษาความมั่นคงและความสงบเรียบร้อย  
 ข. ยุทธศาสตร์การพัฒนาของ อปท. ในเขตจังหวัด : ยุทธศาสตร์ที่ ๓ การพัฒนาสังคมและคุณภาพชีวิต  
 ยุทธศาสตร์ ๖ ยุทธศาสตร์ด้านการป้องกันและบรรเทาสาธารณภัย  
 ๑-๑ แผนงานรักษาความสงบภายใน (งานป้องกันและบรรเทาสาธารณภัย)

ที่	โครงการ/กิจกรรม	วัตถุประสงค์	เป้าหมาย	งบประมาณและที่ผ่านมา					ตัวชี้วัด (KPI)	ผลที่คาดว่าจะได้รับ	หน่วยงานที่รับผิดชอบ
				๒๕๖๖ บาท	๒๕๖๗ บาท	๒๕๖๘ บาท	๒๕๖๙ บาท	๒๕๗๐ บาท			
๓	โครงการส่งเสริมความรู้เกี่ยวกับภัยและการป้องกันภัยแก่ประชาชน ของเทศบาลเมืองปากพูน	เพื่อเพิ่มศักยภาพความรู้ความสามารถด้านการป้องกันภัยและระงับภัยต่างๆ และสามารถถ่ายทอดความรู้ให้แก่ประชาชนและเครือข่ายด้านการป้องกันและบรรเทาสาธารณภัย	ผลิตของโครงการ จัดกิจกรรมส่งเสริมความรู้เกี่ยวกับภัยและการป้องกันภัยแก่ประชาชน ของเทศบาลเมืองปากพูน	๕๐,๐๐๐ บาท	๕๐,๐๐๐ บาท	๕๐,๐๐๐ บาท	๕๐,๐๐๐ บาท	๕๐,๐๐๐ บาท	จำนวนกิจกรรมที่ดำเนินการ	ผู้เข้ารับการอบรมมีความรู้ความสามารถเกี่ยวกับภัย อุบัติภัย และเตรียมความพร้อมในการป้องกันภัยและรับมือกับภัยต่างๆ ที่อาจเกิดขึ้นได้	สำนักปลัด
๔	โครงการฝึกอบรมทบทวนอาสาสมัครป้องกันภัยฝ่ายพลเรือน อปท. เทศบาลเมืองปากพูน	เพื่อเป็นกำลังสนับสนุนในการป้องกันภัย เพื่อลดการสูญเสียชีวิตและทรัพย์สินของประชาชนเมื่อเกิดสาธารณภัย	จัดทำโครงการฝึกอบรมทบทวนอาสาสมัครป้องกันภัยฝ่ายพลเรือน อปท. เทศบาลเมืองปากพูน	๖๐,๐๐๐ บาท	๖๐,๐๐๐ บาท	๖๐,๐๐๐ บาท	๖๐,๐๐๐ บาท	๖๐,๐๐๐ บาท	จำนวนครั้งที่จัดอบรม	ผู้เข้ารับการอบรมมีความรู้และทักษะในการป้องกันและบรรเทาสาธารณภัย อันเกิดจากภัยต่างๆ เพิ่มมากขึ้น และมีความมุ่งมั่นในการให้ความช่วยเหลือผู้ประสบภัย	สำนักปลัด
๕	โครงการอบรมทัศนศึกษาดูงานและพัฒนาเพิ่มประสิทธิภาพงานป้องกันและบรรเทาสาธารณภัย	ผู้บริหาร พนักงานเทศบาล อปท. จ้าง มีความรู้ ความสามารถเพิ่มมากขึ้น	จัดทำโครงการอบรมทัศนศึกษาดูงานและพัฒนาเพิ่มประสิทธิภาพ	๕๐,๐๐๐ บาท	๕๐,๐๐๐ บาท	๕๐,๐๐๐ บาท	๕๐,๐๐๐ บาท	๕๐,๐๐๐ บาท	จำนวนครั้งที่จัดอบรม	บุคลากรของเทศบาลมีความรู้มีประสิทธิภาพเพิ่มมากขึ้น	สำนักปลัด

ก. ยุทธศาสตร์จังหวัด : ยุทธศาสตร์ที่ ๕ การรักษาความมั่นคงและความสงบเรียบร้อย  
 ข. ยุทธศาสตร์การพัฒนาของ อปท. ในเขตจังหวัด : ยุทธศาสตร์ที่ ๓ การพัฒนาสังคมและคุณภาพชีวิต  
 ยุทธศาสตร์ ๖ ยุทธศาสตร์ด้านการป้องกันและบรรเทาสาธารณภัย  
 ๑.๑ แผนงานรักษาความสงบภายใน (งานป้องกันและบรรเทาสาธารณภัย)

ที่	โครงการ/กิจกรรม	วัตถุประสงค์	เป้าหมาย ผลผลิตของโครงการ	งบประมาณและที่ผ่านมา					ตัวชี้วัด (KPI)	ผลที่คาดว่าจะได้รับ	หน่วยงาน ที่รับผิดชอบ	
				๒๕๖๖ บาท	๒๕๖๗ บาท	๒๕๖๘ บาท	๒๕๖๙ บาท	๒๕๗๐ บาท				
๖	ค่าใช้จ่ายในการดำเนินงานของศูนย์ป้องกันและบรรเทาสาธารณภัย ๒๔ ชั่วโมง	เพื่อเป็นกำลังสนับสนุนในการป้องกันภัย เพื่อลดการสูญเสียชีวิตและทรัพย์สินของประชาชนเมื่อเกิดสาธารณภัย	ค่าใช้จ่ายในการดำเนินงานของศูนย์ป้องกันและบรรเทาสาธารณภัย ๒๔ ชั่วโมง	๓๐,๐๐๐	๓๐,๐๐๐	๓๐,๐๐๐	๓๐,๐๐๐	๓๐,๐๐๐	๓๐,๐๐๐	ความพึงพอใจของประชาชน	ประชาชนมีความปลอดภัยในชีวิตและทรัพย์สิน	สำนักปลัด
๗	โครงการแก้ไขปัญหาไฟฟ้าและหมอกควัน	เพื่อเตรียมความพร้อมในการจัดการควบคุมไฟฟ้า	จัดทำโครงการแก้ไขปัญหาไฟฟ้าและหมอกควัน	๓๐,๐๐๐	๓๐,๐๐๐	๓๐,๐๐๐	๓๐,๐๐๐	๓๐,๐๐๐	จำนวนครั้งที่อบรม	พนักงาน และประชาชนมีความรู้เรื่องป้องกันไฟฟ้า	สำนักปลัด	
๘	โครงการป้องกันและบรรเทาความเดือดร้อนของประชาชนที่เกิดจากสาธารณภัยต่างๆ	เพื่อช่วยเหลือผู้ประสบภัยจากสาธารณภัยต่างๆ ในเขต ทม.ปากพูน	จัดกิจกรรมป้องกันและบรรเทาความเดือดร้อนของประชาชนที่เกิดจากสาธารณภัยต่างๆ	๒๐๐,๐๐๐	๒๐๐,๐๐๐	๒๐๐,๐๐๐	๒๐๐,๐๐๐	๒๐๐,๐๐๐	จำนวนครั้งที่ช่วยเหลือผู้ประสบภัย	ประชาชนได้รับความช่วยเหลืออย่างทั่วถึง	สำนักปลัด	
๙	โครงการจัดตั้งศูนย์ป้องกันและบรรเทาสาธารณภัย	เพื่อเป็นศูนย์ถาวรในการช่วยเหลือประชาชนในการป้องกันและบรรเทาสาธารณภัย	ก่อสร้างศูนย์ป้องกันและบรรเทาสาธารณภัย	๕๐๐,๐๐๐	๕๐๐,๐๐๐	๕๐๐,๐๐๐	๕๐๐,๐๐๐	๕๐๐,๐๐๐	มีศูนย์ป้องกันและบรรเทาสาธารณภัย ๑ ศูนย์	ประชาชนได้รับความช่วยเหลืออย่างทั่วถึง	สำนักปลัด	
รวม ๙ โครงการ				๑,๐๒๐,๐๐๐	๑,๐๒๐,๐๐๐	๑,๐๒๐,๐๐๐	๑,๐๒๐,๐๐๐	๑,๐๒๐,๐๐๐	๑,๐๒๐,๐๐๐			๑ ๖

รายละเอียดโครงการพัฒนา

แผนพัฒนาท้องถิ่น (พ.ศ. ๒๕๖๖ - ๒๕๗๐)

สำหรับองค์การปกครองส่วนท้องถิ่นดำเนินการ

เทศบาลเมืองปากพูน อำเภอเมืองนครศรีธรรมราช จังหวัดนครศรีธรรมราช

ก. ยุทธศาสตร์จังหวัด : ยุทธศาสตร์ที่ ๒ การพัฒนาการท่องเที่ยวของพื้นที่

ข. ยุทธศาสตร์การพัฒนาของ อบ.ท. ในเขตจังหวัด : ยุทธศาสตร์ที่ ๔ การพัฒนาโครงสร้างพื้นฐาน

ยุทธศาสตร์ ๗ ยุทธศาสตร์ด้านโครงสร้างพื้นฐานและสาธารณูปโภค

๑.๑ แผนงานอุตสาหกรรมและการโยธา (งานก่อสร้าง)

ที่	โครงการ/กิจกรรม	วัตถุประสงค์	เป้าหมาย ผลผลิตของโครงการ	งบประมาณและที่มา				ตัวชี้วัด (KPI)	ผลที่คาดว่าจะได้รับ	หน่วยงาน รับผิดชอบ
				๒๕๖๖ บาท	๒๕๖๗ บาท	๒๕๖๘ บาท	๒๕๖๙ บาท			
๑	ก่อสร้างถนน คลส. ซอยสายตุง เคียง หมู่ ๑	เพื่ออำนวยความสะดวก และมีความปลอดภัยใน การสัญจรคมนาคม	ก่อสร้างถนน คลส. กว้าง ๔ เมตร ยาว ๔๐๐ เมตร ทนบ ๐.๑๕ เมตร ไหล่ทางหินคลุก ข้างละ ๐.๕๐ เมตร	๕๒๐,๐๐๐	๕๒๐,๐๐๐	๕๒๐,๐๐๐	๕๒๐,๐๐๐	ร้อยละของ อุบัติเหตุลดลง	ประชาชนได้รับ ความสะดวกและ ปลอดภัยในการ สัญจรคมนาคม	กองช่าง
๒	บุกเบิกถนนสายบางกรวย - คลองปากพูน หมู่ ๑	เพื่ออำนวยความสะดวก และมีความปลอดภัยใน การสัญจรคมนาคม	บุกเบิกถนนลูกรัง ยกระดับและใช้หินคลุก ทำผิวจราจร กว้าง ๕ เมตร ยาว ๓๐๐ เมตร	๖๕๐,๐๐๐	๖๕๐,๐๐๐	๖๕๐,๐๐๐	๖๕๐,๐๐๐	ร้อยละของ อุบัติเหตุลดลง	ประชาชนได้รับ ความสะดวกและ ปลอดภัยในการ สัญจรคมนาคม	กองช่าง
๓	ก่อสร้างรางระบายน้ำถนนสายวิ ระไทย หมู่ ๑	เพื่อเพิ่มประสิทธิภาพใน การระบายน้ำ	ก่อสร้างรางระบายน้ำ กว้าง ๐.๔๐ เมตร ลึก เฉลี่ย ๐.๕๐ เมตร ความยาวรวม ๑,๒๐๐ เมตร	๔๙๕,๐๐๐	๔๙๕,๐๐๐	๔๙๕,๐๐๐	๔๙๕,๐๐๐	ร้อยละของน้ำ ท่วมขังลดลง	ระบายน้ำได้สะดวก รวดเร็วมากขึ้น/ลด ปัญหาน้ำท่วมขัง	กองช่าง

- ก. ยุทธศาสตร์จังหวัด : ยุทธศาสตร์ที่ ๒ การพัฒนาการท่องเที่ยวบนพื้นฐานธรรมาภิบาล และศิลปวัฒนธรรม  
 ข. ยุทธศาสตร์การพัฒนาของ อปท. ในเขตจังหวัด : ยุทธศาสตร์ที่ ๔ การพัฒนาโครงสร้างพื้นฐาน  
 ยุทธศาสตร์ ๗ ยุทธศาสตร์ด้านโครงสร้างพื้นฐานและสาธารณูปโภค  
 ๑.๑ แผนงานอุตสาหกรรมและการโยธา (งานก่อสร้าง)

ที่	โครงการ/กิจกรรม	วัตถุประสงค์	เป้าหมาย ผลผลิตของโครงการ	งบประมาณและที่ผ่านมา					ตัวชี้วัด (KPI)	ผลที่คาดว่าจะได้รับ	หน่วยงาน ที่รับผิดชอบ
				๒๕๖๖ บาท	๒๕๖๗ บาท	๒๕๖๘ บาท	๒๕๖๙ บาท	๒๕๗๐ บาท			
๔	ก่อสร้างถนน คลส. ขอยมายชม ศรีเมือง หมู่ ๑	เพื่ออำนวยความสะดวก และมีความปลอดภัยใน การสัญจรคมนาคม	ก่อสร้างถนน คลส. กว้าง ๓ เมตร ยาว ๑๐๐ เมตร หนา ๐.๑๕ เมตร ไหล่ทางหินคลุก ข้างละ ๐.๕๐ เมตร	๑๙๕,๐๐๐	๑๙๕,๐๐๐	๑๙๕,๐๐๐	๑๙๕,๐๐๐	๑๙๕,๐๐๐	ร้อยละของ อุบัติเหตุลดลง	ประชาชนได้รับ ความสะดวกและ ปลอดภัยในการ สัญจรคมนาคม	กองช่าง
๕	ก่อสร้างถนน คลส. สายขอยมาย สนธิ หมู่ ๑	เพื่ออำนวยความสะดวก และมีความปลอดภัยใน การสัญจรคมนาคม	ก่อสร้างถนน คลส. กว้าง ๓.๐๐ เมตร ยาว ๒๐๐ เมตร หนา ๐.๑๕ เมตร ไหล่ทาง หินคลุกข้างละ ๐.๕๐ เมตร	๓๙๐,๐๐๐	๓๙๐,๐๐๐	๓๙๐,๐๐๐	๓๙๐,๐๐๐	๓๙๐,๐๐๐	ร้อยละของ อุบัติเหตุลดลง	ประชาชนได้รับ ความสะดวกและ ปลอดภัยในการ สัญจรคมนาคม	กองช่าง
๖	ปรับปรุงขยายไหล่ทาง ถนนสาย บ่อพุฒ หมู่ ๑	เพื่ออำนวยความสะดวก และมีความปลอดภัยใน การสัญจรคมนาคม	ขยายไหล่ทางข้างละ ๑.๐๐ เมตร ยาว ๖๗๐ เมตร	๕๖๐,๐๐๐	๕๖๐,๐๐๐	๕๖๐,๐๐๐	๕๖๐,๐๐๐	๕๖๐,๐๐๐	ร้อยละของ อุบัติเหตุลดลง	ประชาชนได้รับ ความสะดวกและ ปลอดภัยในการ สัญจรคมนาคม	กองช่าง
๗	ก่อสร้างถนน คลส. ขอยผู้ใหญ่ หมู่ ๑	เพื่ออำนวยความสะดวก และมีความปลอดภัยใน การสัญจรคมนาคม	ก่อสร้างถนน คลส. กว้าง ๔ เมตร ยาว ๒๐๐ เมตร หนา ๐.๑๕ เมตร ไหล่ทางหินคลุก ข้างละ ๐.๕๐ เมตร	๕๒๐,๐๐๐	๕๒๐,๐๐๐	๕๒๐,๐๐๐	๕๒๐,๐๐๐	๕๒๐,๐๐๐	ร้อยละของ อุบัติเหตุลดลง	ประชาชนได้รับ ความสะดวกและ ปลอดภัยในการ สัญจรคมนาคม	กองช่าง

ก. ยุทธศาสตร์จังหวัด : ยุทธศาสตร์ที่ ๒ การพัฒนาการท่องเที่ยวบนพื้นฐานธรรมะ ธรรมชาติและศิลปวัฒนธรรม  
 ข. ยุทธศาสตร์การพัฒนาของ อปท. ในเขตจังหวัด : ยุทธศาสตร์ที่ ๔ การพัฒนาโครงสร้างพื้นฐาน  
 ยุทธศาสตร์ ๗ ยุทธศาสตร์ด้านโครงสร้างพื้นฐานและสาธารณูปโภค

๑.๑ แผนงานอุตสาหกรรมและการโยธา (งานก่อสร้าง)

ที่	โครงการ/กิจกรรม	วัตถุประสงค์	เป้าหมาย ผลผลิตของโครงการ	งบประมาณและที่ผ่านมา					ตัวชี้วัด (KPI)	ผลที่คาดว่าจะได้รับ	หน่วยงาน ที่รับผิดชอบ
				๒๕๖๖ บาท	๒๕๖๗ บาท	๒๕๖๘ บาท	๒๕๖๙ บาท	๒๕๗๐ บาท			
๘	ก่อสร้างถนน คสล. ขอย พรหม โน หมู่ ๑	เพื่ออำนวยความสะดวก และมีความปลอดภัยใน การสัญจรคมนาคม	ก่อสร้างถนน คสล. กว้าง ๔ เมตร ยาว ๑,๑๐๐ เมตร หนา ๐.๑๕ เมตร ไหล่ทาง หินคลุกข้างละ ๐.๕๐ เมตร	๕๗๒,๐๐๐	๕๗๒,๐๐๐	๕๗๒,๐๐๐	๕๗๒,๐๐๐	๕๗๒,๐๐๐	ร้อยละของ อุบัติเหตุลดลง	ประชาชนได้รับ ความสะดวกและ ปลอดภัยในการ สัญจรคมนาคม	กองช่าง
๙	ก่อสร้างถนน คสล. ริมคลองสังข์ หมู่ ๑	เพื่ออำนวยความสะดวก และมีความปลอดภัยใน การสัญจรคมนาคม	ก่อสร้างถนน คสล. กว้าง ๔ เมตร ยาว ๘๐๐ เมตร หนา ๐.๑๕ เมตร ไหล่ทางหินคลุก ข้างละ ๐.๕๐ เมตร	๖๙๓,๐๐๐	๖๙๓,๐๐๐	๖๙๓,๐๐๐	๖๙๓,๐๐๐	๖๙๓,๐๐๐	ร้อยละของ อุบัติเหตุลดลง	ประชาชนได้รับ ความสะดวกและ ปลอดภัยในการ สัญจรคมนาคม	กองช่าง
๑๐	ปรับปรุงถนนสายบ้านไสม่วงหัต หมู่ ๑	เพื่ออำนวยความสะดวก และมีความปลอดภัยใน การสัญจรคมนาคม	ปรับปรุงทางด้วยแอส ฟัลติก กว้าง ๕ เมตร ยาว ๔๓๐ เมตร หนา ๐.๐๕ เมตร	๖,๖๗๐,๐๐๐	๖,๖๗๐,๐๐๐	๖,๖๗๐,๐๐๐	๖,๖๗๐,๐๐๐	๖,๖๗๐,๐๐๐	ร้อยละของ อุบัติเหตุลดลง	ประชาชนได้รับ ความสะดวกและ ปลอดภัยในการ สัญจรคมนาคม	กองช่าง
๑๑	ถนน คสล. สายบางใหญ่ - ไสม่วง หัต หมู่ ๑	เพื่ออำนวยความสะดวก และมีความปลอดภัยใน การสัญจรคมนาคม	ถนนกว้าง ๔ ม. ยาว ๒,๐๐๐ ม. หนา ๐.๑๕ ม.	๑,๐๔๐,๐๐๐	๑,๐๔๐,๐๐๐	๑,๐๔๐,๐๐๐	๑,๐๔๐,๐๐๐	๑,๐๔๐,๐๐๐	ร้อยละของ อุบัติเหตุลดลง	ประชาชนได้รับ ความสะดวกและ ปลอดภัยในการ สัญจรคมนาคม	กองช่าง

ก. ยุทธศาสตร์จังหวัด : ยุทธศาสตร์ที่ ๒ การพัฒนาการท่องเที่ยวบนพื้นฐานธรรมะ ธรรมชาติ และศิลปวัฒนธรรม

ข. ยุทธศาสตร์การพัฒนาของ อปท. ในเขตจังหวัด : ยุทธศาสตร์ที่ ๔ การพัฒนาโครงสร้างพื้นฐาน

ยุทธศาสตร์ ๗ ยุทธศาสตร์ด้านโครงสร้างพื้นฐานและสาธารณูปโภค

๑.๑ แผนงานอุตสาหกรรมและการโยธา (งานก่อสร้าง)

ที่	โครงการ/กิจกรรม	วัตถุประสงค์	เป้าหมาย	งบประมาณและที่ผ่านมา					ตัวชี้วัด (KPI)	ผลที่คาดว่าจะได้รับ	หน่วยงานที่รับผิดชอบ
				๒๕๖๖ บาท	๒๕๖๗ บาท	๒๕๖๘ บาท	๒๕๖๙ บาท	๒๕๗๐ บาท			
๑๒	ก่อสร้างรางระบายน้ำสายหน้าเรือ	เพื่อเพิ่มประสิทธิภาพในการระบายน้ำ	วางระบายน้ำ กว้าง ๐.๕๐ เมตร ลึก ๐.๕๐ เมตร ยาว ๒๐๐ เมตร	๔๙๐,๐๐๐	๔๙๐,๐๐๐	๔๙๐,๐๐๐	๔๙๐,๐๐๐	๔๙๐,๐๐๐	ร้อยละของน้ำท่วมซึ่งลดลง	ระบายน้ำได้สะดวก รวดเร็วกว่าขึ้น/ลดปัญหาน้ำท่วมซึ่ง	กองช่าง
๑๓	ขุดทางระบายน้ำหลังโรงเรียนราชประชานุเคราะห์ ๔ ออกรับนักเรียน หมู่ที่ ๑	เพื่ออำนวยความสะดวกและมีความปลอดภัยในการสัญจรคมนาคม	ทางระบายน้ำหลังโรงเรียนราชประชานุเคราะห์ ๔ ออกรับนักเรียน	๗๐๐,๐๐๐	๗๐๐,๐๐๐	๗๐๐,๐๐๐	๗๐๐,๐๐๐	๗๐๐,๐๐๐	ร้อยละของอุบัติเหตุลดลง	ระบายน้ำได้สะดวก รวดเร็วกว่าขึ้น/ลดปัญหาน้ำท่วมซึ่ง	กองช่าง
๑๔	ก่อสร้างถนน คสล.สายออก หมู่ ๑	เพื่ออำนวยความสะดวกและมีความปลอดภัยในการสัญจรคมนาคม	ก่อสร้างถนน คสล. กว้าง ๔ เมตร ยาว ๑,๒๐๐ เมตร หนา ๐.๑๕ เมตร	๔๙๐,๐๐๐	๔๙๐,๐๐๐	๔๙๐,๐๐๐	๔๙๐,๐๐๐	๔๙๐,๐๐๐	ร้อยละของอุบัติเหตุลดลง	ประชาชนได้รับความสะดวกและปลอดภัยในการสัญจรคมนาคม	กองช่าง
๑๕	โครงการขยายไหล่ทาง คสล.สายหน้าวิทยาลัยสารพัดช่าง หมู่ ๑	เพื่ออำนวยความสะดวกและมีความปลอดภัยในการสัญจรคมนาคม	ขยายไหล่ทาง คสล. กว้างข้างละ ๐.๕๐ เมตร ยาว ๕๐๐ เมตร หนา ๐.๑๕ เมตร หรือพื้นที่ไม่น้อยกว่า ๕๐๐ ตร.ม.	๓๒๕,๐๐๐	๓๒๕,๐๐๐	๓๒๕,๐๐๐	๓๒๕,๐๐๐	๓๒๕,๐๐๐	ร้อยละของอุบัติเหตุลดลง	ประชาชนได้รับความสะดวกและปลอดภัยในการสัญจรคมนาคม	กองช่าง
๑๖	ปรับปรุงถนนสายประจักษ์ หมู่ ๑	เพื่ออำนวยความสะดวกและมีความปลอดภัยในการสัญจรคมนาคม	ปรับปรุงถนนโดยถมดิน คู่อัด กว้าง ๕ เมตร ยาว ๓๐๐ เมตร สูงเฉลี่ย ๐.๓๐ เมตร พร้อมเกรดเกลี่ย ใช้หินคลุก	๔๐๐,๐๐๐	๔๐๐,๐๐๐	๔๐๐,๐๐๐	๔๐๐,๐๐๐	๔๐๐,๐๐๐	ร้อยละของอุบัติเหตุลดลง	ประชาชนได้รับความสะดวกและปลอดภัยในการสัญจรคมนาคม	กองช่าง

ก. ยุทธศาสตร์จังหวัด : ยุทธศาสตร์ที่ ๒ การพัฒนาการท่องเที่ยวบนพื้นฐานธรรมชาติ และศิลปวัฒนธรรม

ข. ยุทธศาสตร์การพัฒนาของ อปท. ในเขตจังหวัด : ยุทธศาสตร์ที่ ๔ การพัฒนาโครงสร้างพื้นฐาน

ยุทธศาสตร์ ๗ ยุทธศาสตร์ด้านโครงสร้างพื้นฐานและสาธารณูปโภค

๑.๑ แผนงานยุทธศาสตร์และการโยธา (งานก่อสร้าง)

ที่	โครงการ/กิจกรรม	วัตถุประสงค์	เป้าหมาย	งบประมาณและที่ผ่านมา					ตัวชี้วัด (KPI)	ผลที่คาดว่าจะได้รับ	หน่วยงานที่รับผิดชอบ
				๒๕๖๖ บาท	๒๕๖๗ บาท	๒๕๖๘ บาท	๒๕๖๙ บาท	๒๕๗๐ บาท			
๑๗	วางระบบน้ำหมู่บ้านรวมมิตร หมู่ที่ ๑	เพื่อเห็นประสิทธิภาพในการระบายน้ำ	วางระบบน้ำกว้าง ๐.๕๐ เมตร ยาว ๑,๐๐๐ เมตร	๑,๐๐๐,๐๐๐	๑,๐๐๐,๐๐๐	๑,๐๐๐,๐๐๐	๑,๐๐๐,๐๐๐	๑,๐๐๐,๐๐๐	ร้อยละของน้ำท่วมขังลดลง	ระบายน้ำได้สะดวก ราวค้ำขาขึ้น/ลด ปัญหาที่ท่วมขัง	กองช่าง
๑๘	ก่อสร้างถนน คลส.สายบ้านง หมู่ที่ ๑	เพื่ออำนวยความสะดวก และมีความปลอดภัยในการสัญจรคมนาคม	ก่อสร้างถนน คลส. กว้าง ๔ เมตร ยาว ๓๐๐ เมตร หน้า ๐.๑๕ เมตร	๗๕๐,๐๐๐	๗๕๐,๐๐๐	๗๕๐,๐๐๐	๗๕๐,๐๐๐	๗๕๐,๐๐๐	ร้อยละของอุบัติเหตุลดลง	ประชาชนได้รับความสะดวกและปลอดภัยในการสัญจรคมนาคม	กองช่าง
๑๙	ปรับปรุงไหล่ทางถนนวิระไทย หมู่ ๑	เพื่ออำนวยความสะดวก และมีความปลอดภัยในการสัญจรคมนาคม	กว้าง ๑.๐๐ เมตร ยาว ๒,๐๐๐ เมตร	๔๓๕,๐๐๐	๔๓๕,๐๐๐	๔๓๕,๐๐๐	๔๓๕,๐๐๐	๔๓๕,๐๐๐	ร้อยละของอุบัติเหตุลดลง	ประชาชนได้รับความสะดวกและปลอดภัยในการสัญจรคมนาคม	กองช่าง
๒๐	ก่อสร้างถนน คลส.สายหน้าวิทยาลัยสารพัดช่าง (ดอน ๒) หมู่ที่ ๑	เพื่ออำนวยความสะดวก และมีความปลอดภัยในการสัญจรคมนาคม	กว้าง ๔ เมตร ยาว ๑๐๐ เมตร หน้า ๐.๑๕ เมตร	๒๖๐,๐๐๐	๒๖๐,๐๐๐	๒๖๐,๐๐๐	๒๖๐,๐๐๐	๒๖๐,๐๐๐	ร้อยละของอุบัติเหตุลดลง	ประชาชนได้รับความสะดวกและปลอดภัยในการสัญจรคมนาคม	กองช่าง
๒๑	ก่อสร้างถนน คลส.สายบางนกทราย ๑ (บ้านนายจัน) หมู่ที่ ๑	เพื่ออำนวยความสะดวก และมีความปลอดภัยในการสัญจรคมนาคม	กว้าง ๔ เมตร ยาว ๑๐๐ เมตร หน้า ๐.๑๕ เมตร	๒๕๐,๐๐๐	๒๕๐,๐๐๐	๒๕๐,๐๐๐	๒๕๐,๐๐๐	๒๕๐,๐๐๐	ร้อยละของอุบัติเหตุลดลง	ประชาชนได้รับความสะดวกและปลอดภัยในการสัญจรคมนาคม	กองช่าง

ก. ยุทธศาสตร์จังหวัด : ยุทธศาสตร์ที่ ๒ การพัฒนาการท่องเที่ยวบนพื้นฐานธรรมะ ธรรมชาติและศิลปวัฒนธรรม

ข. ยุทธศาสตร์การพัฒนาของ อบท. ในเขตจังหวัด : ยุทธศาสตร์ที่ ๔ การพัฒนาโครงสร้างพื้นฐาน

ยุทธศาสตร์ ๗ ยุทธศาสตร์ด้านโครงสร้างพื้นฐานและสาธารณูปโภค

๑.๑ แผนงานอุตสาหกรรมและการโยธา (งานก่อสร้าง)

ที่	โครงการ/กิจกรรม	วัตถุประสงค์	เป้าหมาย ผลผลิตของโครงการ	งบประมาณและที่ผ่านมา					ตัวชี้วัด (KPI)	ผลที่คาดว่าจะได้รับ	หน่วยงาน ที่รับผิดชอบ
				๒๕๖๖ บาท	๒๕๖๗ บาท	๒๕๖๘ บาท	๒๕๖๙ บาท	๒๕๗๐ บาท			
๒๒	ก่อสร้างถนน คสล.สายบางคู หมู่ ๒	เพื่ออำนวยความสะดวกและมีความปลอดภัยในการสัญจรคมนาคม	ก่อสร้างถนน คสล. กว้าง ๔ เมตร ยาว ๕๐๐ เมตร หน้า ๐.๑๕๕ เมตร	๕๑๖,๐๐๐	๕๑๖,๐๐๐	๕๑๖,๐๐๐	๕๑๖,๐๐๐	๕๑๖,๐๐๐	ร้อยละของอุบัติเหตุลดลง	ประชาชนได้รับความสะดวกและปลอดภัยในการสัญจรคมนาคม	กองช่าง
๒๓	วางท่อระบายน้ำที่หลังประปาใหม่ หมู่ที่ ๒	เพื่อเพิ่มประสิทธิภาพในการระบายน้ำ	วางท่อระบายน้ำที่หลังประปาใหม่	๕๙๐,๐๐๐	๕๙๐,๐๐๐	๕๙๐,๐๐๐	๕๙๐,๐๐๐	๕๙๐,๐๐๐	ร้อยละของน้ำท่วมขังลดลง	ประชาชนไม่ได้รับความเดือดร้อนจากน้ำท่วมขัง	กองช่าง
๒๔	วางท่อระบายน้ำสายหนองอี หมู่ที่ ๒	เพื่อเพิ่มประสิทธิภาพในการระบายน้ำ	วางท่อระบายน้ำสายหนองอี	๗๐๐,๐๐๐	๗๐๐,๐๐๐	๗๐๐,๐๐๐	๗๐๐,๐๐๐	๗๐๐,๐๐๐	ร้อยละของน้ำท่วมขังลดลง	ประชาชนไม่ได้รับความเดือดร้อนจากน้ำท่วมขัง	กองช่าง
๒๕	โครงการบุกเบิกถนนสายบางหัวจาก หมู่ที่ ๒	เพื่ออำนวยความสะดวกและมีความปลอดภัยในการสัญจรคมนาคม	ถนนกว้าง ๕ เมตร ยาว ๘๐ เมตร	๑๑๑,๐๐๐	๑๑๑,๐๐๐	๑๑๑,๐๐๐	๑๑๑,๐๐๐	๑๑๑,๐๐๐	ร้อยละของอุบัติเหตุลดลง	ประชาชนได้รับความสะดวกและปลอดภัยในการสัญจรคมนาคม	กองช่าง
๒๖	โครงการบุกเบิกถนนสายดอนทะเล - เลียบบางคู หมู่ที่ ๒	เพื่ออำนวยความสะดวกและมีความปลอดภัยในการสัญจรคมนาคม	ถนนกว้าง ๕ เมตร ยาว ๗๘๐ เมตร	๘๑๗,๐๐๐	๘๑๗,๐๐๐	๘๑๗,๐๐๐	๘๑๗,๐๐๐	๘๑๗,๐๐๐	ร้อยละของอุบัติเหตุลดลง	ประชาชนได้รับความสะดวกและปลอดภัยในการสัญจรคมนาคม	กองช่าง
๒๗	โครงการก่อสร้างถนน คสล. สายหัวคลอง - สามแม่โพธิ์ หมู่ที่ ๒	เพื่ออำนวยความสะดวกและมีความปลอดภัยในการสัญจรคมนาคม	ก่อสร้างถนน คสล. กว้าง ๔ เมตร ยาว ๕๖๐ เมตร หน้า ๐.๑๕๕ เมตร ใต้ทาง ๐.๕๐	๑,๖๕๐,๐๐๐	๑,๖๕๐,๐๐๐	๑,๖๕๐,๐๐๐	๑,๖๕๐,๐๐๐	๑,๖๕๐,๐๐๐	ร้อยละของอุบัติเหตุลดลง	ประชาชนไม่ได้รับความเดือดร้อนจากความปลอดภัยในการสัญจรคมนาคม	กองช่าง

ก. ยุทธศาสตร์จังหวัด : ยุทธศาสตร์ที่ ๒ การพัฒนาการท่องเที่ยวบนพื้นฐานธรรมะ ธรรมชาติและศิลปวัฒนธรรม

ข. ยุทธศาสตร์การพัฒนาของ อบท. ในเขตจังหวัด : ยุทธศาสตร์ที่ ๔ การพัฒนาโครงสร้างพื้นฐาน

ยุทธศาสตร์ ๗ ยุทธศาสตร์ด้านโครงสร้างพื้นฐานและสาธารณูปโภค

๑.๑ แผนงานอุตสาหกรรมและการโยธา (งานก่อสร้าง)

ที่	โครงการ/กิจกรรม	วัตถุประสงค์	เป้าหมาย	งบประมาณและที่ผ่านมา					คำชี้วัด (KPI)	ผลที่ได้รับ	หน่วยงานที่รับผิดชอบ
				๒๕๖๖ บาท	๒๕๖๗ บาท	๒๕๖๘ บาท	๒๕๖๙ บาท	๒๕๗๐ บาท			
๒๘	โครงการก่อสร้างถนน คสล. สายบางคู - นายเสวก หมู่ที่ ๒	เพื่ออำนวยความสะดวกและมีความปลอดภัยในการสัญจรคมนาคม	ก่อสร้างถนน คสล. กว้าง ๔ เมตร ยาว ๔๐๐ เมตร หนา ๐.๑๕ เมตร ไหล่ทาง ๐.๕๐ เมตร	๘๓๔,๐๐๐	๘๓๔,๐๐๐	๘๓๔,๐๐๐	๘๓๔,๐๐๐	๘๓๔,๐๐๐	ร้อยละของอุบัติเหตุลดลง	ประชาชนได้รับความสะดวกและปลอดภัยในการสัญจรคมนาคม	กองช่าง
๒๙	ก่อสร้างถนน คสล.สายเยียบอุทิศ หมู่ ๒	เพื่ออำนวยความสะดวกและมีความปลอดภัยในการสัญจรคมนาคม	ก่อสร้างถนน คสล. กว้าง ๔ เมตร ยาว ๔๐๐ เมตร หนา ๐.๑๕ เมตร	๕๒๐,๐๐๐	๕๒๐,๐๐๐	๕๒๐,๐๐๐	๕๒๐,๐๐๐	๕๒๐,๐๐๐	ร้อยละของอุบัติเหตุลดลง	ประชาชนได้รับความสะดวกและปลอดภัยในการสัญจรคมนาคม	กองช่าง
๓๐	วางระบายน้ำ คสล.ถนนดอนทะเล หมู่ ๒	เพื่อเพิ่มประสิทธิภาพในการระบายน้ำ	กว้าง ๐.๕๐ เมตร ยาว ๒,๐๐๐ เมตร	๑,๖๐๐,๐๐๐	๑,๖๐๐,๐๐๐	๑,๖๐๐,๐๐๐	๑,๖๐๐,๐๐๐	๑,๖๐๐,๐๐๐	ร้อยละของน้ำท่วมซึ่งลดลง	ระบายน้ำได้สะดวก รวดเร็วกว่าเดิม/ลดปัญหาน้ำท่วมซึ่ง	กองช่าง
๓๑	ปรับปรุงถนนสายบางใหญ่ - โรงเรียนเทศบาลเมืองปากพูน หมู่ ๓	เพื่ออำนวยความสะดวกและมีความปลอดภัยในการสัญจรคมนาคม	ปรับปรุงถนนโดยใช้ดินลูกรังถมยกยกระดับ กว้าง ๕ เมตร ยาว ๑,๐๐๐ เมตร สูงเฉลี่ย ๐.๕๐ เมตร ใช้หินคลุกทำผิวจราจร กว้าง ๔ เมตร ยาว ๑,๐๐๐ เมตร หนา ๐.๑๕ เมตร	๔๙๐,๐๐๐	๔๙๐,๐๐๐	๔๙๐,๐๐๐	๔๙๐,๐๐๐	๔๙๐,๐๐๐	ร้อยละของอุบัติเหตุลดลง	ประชาชนได้รับความสะดวกและปลอดภัยในการสัญจรคมนาคม	กองช่าง

- ก. ยุทธศาสตร์จังหวัด : ยุทธศาสตร์ที่ ๒ การพัฒนาการท่องเที่ยวบนพื้นฐานธรรมะ ธรรมชาติและศิลปวัฒนธรรม  
 ข. ยุทธศาสตร์การพัฒนาของ อปท. ในเขตจังหวัด : ยุทธศาสตร์ที่ ๔ การพัฒนาโครงสร้างพื้นฐาน  
 ยุทธศาสตร์ ๗ ยุทธศาสตร์ด้านโครงสร้างพื้นฐานและสาธารณูปโภค  
 ๑.๑ แผนงานอุตสาหกรรมและการโยธา (งานก่อสร้าง)

ที่	โครงการ/กิจกรรม	วัตถุประสงค์	เป้าหมาย ผลผลิตของโครงการ	งบประมาณและที่ผ่านมา						ตัวชี้วัด (KPI)	ผลที่คาดว่าจะได้รับ	หน่วยงาน ที่รับผิดชอบ
				๒๕๖๖ บาท	๒๕๖๗ บาท	๒๕๖๘ บาท	๒๕๖๙ บาท	๒๕๗๐ บาท				
๓๒	ปรับปรุงถนนสายซอยตาเม็ง หมู่ ๓	เพื่ออำนวยความสะดวกและมีความปลอดภัยในการสัญจรคมนาคม	ปรับปรุงถนนโดยการลงหินคลุกที่ผิวจราจร กว้าง ๔ เมตร ยาว ๕๐๐ เมตร	๕๕๐,๐๐๐	๕๕๐,๐๐๐	๕๕๐,๐๐๐	๕๕๐,๐๐๐	๕๕๐,๐๐๐	ร้อยละของอุบัติเหตุลดลง	ประชาชนได้รับความสะดวกและปลอดภัยในการสัญจรคมนาคม	กองช่าง	
๓๓	ก่อสร้างท่อเหลี่ยม คลด.ถนน สายศูนย์พัฒนาเด็กเล็ก - โรงเรียนเทศบาลเมืองปากพูน หมู่ ๓	เพื่ออำนวยความสะดวกและมีความปลอดภัยในการสัญจรคมนาคม	ก่อสร้างท่อลอดเหลี่ยม ขนาดกว้าง ๒.๕๐x๒.๕๐ เมตร ยาว ๖ เมตร จำนวน ๓ ช่อง	๗๕๐,๐๐๐	๗๕๐,๐๐๐	๗๕๐,๐๐๐	๗๕๐,๐๐๐	๗๕๐,๐๐๐	ร้อยละของอุบัติเหตุลดลง	ประชาชนได้รับความสะดวกและปลอดภัยในการสัญจรคมนาคม	กองช่าง	
๓๔	ขยายไหล่ทาง คลด.สายวิสุทธิ์ หมู่ ๓	เพื่ออำนวยความสะดวกและมีความปลอดภัยในการสัญจรคมนาคม	ขยายไหล่ทางถนน คสล. กว้างข้างละ ๐.๕๐ เมตร ยาว ๗๕๐ เมตร หน้า ๐.๑๕ เมตร หรือพื้นที่ ๗๕๐ ตรม.	๔๘๘,๐๐๐	๔๘๘,๐๐๐	๔๘๘,๐๐๐	๔๘๘,๐๐๐	๔๘๘,๐๐๐	ร้อยละของอุบัติเหตุลดลง	ประชาชนได้รับความสะดวกและปลอดภัยในการสัญจรคมนาคม	กองช่าง	
๓๕	ถนน คลด.สายศูนย์พัฒนาเด็กเล็ก - โรงเรียนเทศบาลเมืองปากพูน หมู่ที่ ๓	เพื่ออำนวยความสะดวกและมีความปลอดภัยในการสัญจรคมนาคม	ก่อสร้างถนน กว้าง ๔.๐๐ เมตร ยาว ๓๖๕ เมตร ไหล่ทางหินคลุก ๐.๐๕ เมตร	๑,๕๗๐,๐๐๐	๑,๕๗๐,๐๐๐	๑,๕๗๐,๐๐๐	๑,๕๗๐,๐๐๐	๑,๕๗๐,๐๐๐	ร้อยละของอุบัติเหตุลดลง	ประชาชนได้รับความสะดวกและปลอดภัยในการสัญจรคมนาคม	กองช่าง	
๓๖	ปรับปรุงภูมิทัศน์หน้าโรงเรียนเทศบาลเมืองปากพูน หมู่ ๓	เพื่อให้เป็นที่พักผ่อนและออกกำลังกาย	ปรับปรุงภูมิทัศน์หน้าโรงเรียนเทศบาลเมืองปากพูน	๕๕๐,๐๐๐	๕๕๐,๐๐๐	๕๕๐,๐๐๐	๕๕๐,๐๐๐	๕๕๐,๐๐๐	ปรับปรุงภูมิทัศน์ ๑ แห่ง	มีภูมิทัศน์ที่สวยงาม	กองช่าง	

ก. ยุทธศาสตร์จังหวัด : ยุทธศาสตร์ที่ ๒ การพัฒนาการท่องเที่ยวบนพื้นฐานธรรมะ ธรรมชาติและศิลปวัฒนธรรม

ข. ยุทธศาสตร์การพัฒนาของ อปท. ในเขตจังหวัด : ยุทธศาสตร์ที่ ๔ การพัฒนาโครงสร้างพื้นฐาน

ยุทธศาสตร์ ๗ ยุทธศาสตร์ด้านโครงสร้างพื้นฐานและสาธารณูปโภค

๑.๑ แผนงานอุตสาหกรรมและการโยธา (งานก่อสร้าง)

ที่	โครงการ/กิจกรรม	วัตถุประสงค์	เป้าหมาย	งบประมาณและที่ผ่านมา					ตัวชี้วัด (KPI)	ผลที่คาดว่าจะได้รับ	หน่วยงานที่รับผิดชอบ
				๒๕๖๖	๒๕๖๗	๒๕๖๘	๒๕๖๙	๒๕๗๐			
๓๗	ปรับปรุงถนน คลส. บ้านลุงไวก - บ้านลุงเนตร หมู่ที่ ๓	เพื่ออำนวยความสะดวกและมีความปลอดภัยในการสัญจรคมนาคม	ถนนกว้าง ๔ เมตร ยาว ๔๐๐ เมตร หนา ๐.๑๕ เมตร	๓๕๖,๐๐๐	๓๕๖,๐๐๐	๓๕๖,๐๐๐	๓๕๖,๐๐๐	๓๕๖,๐๐๐	ร้อยละของอุบัติเหตุลดลง	ประชาชนได้รับความสะดวกและปลอดภัยในการสัญจรคมนาคม	กองช่าง
๓๘	ปรับปรุงถนนขยอไหล่ทางสายหน้าสวน - วัดทรายทอง หมู่ ๓	เพื่ออำนวยความสะดวกและมีความปลอดภัยในการสัญจรคมนาคม	ขยอไหล่ทางแล้ว ยกระดับก่อสร้างถนน คลส. กว้าง ๐.๕๐ เมตร ยาว ๑,๐๕๐ เมตร หนา ๐.๑๕ เมตร	๖๘๓,๐๐๐	๖๘๓,๐๐๐	๖๘๓,๐๐๐	๖๘๓,๐๐๐	๖๘๓,๐๐๐	ร้อยละของอุบัติเหตุลดลง	ประชาชนได้รับความสะดวกและปลอดภัยในการสัญจรคมนาคม	กองช่าง
๓๙	ก่อสร้างถนนบ้านนายเอียน - เพ็ญเจ้าแก้ว หมู่ ๓	เพื่ออำนวยความสะดวกและมีความปลอดภัยในการสัญจรคมนาคม	ก่อสร้าง คลส. กว้าง ๔ เมตร ยาว ๑,๐๐๐ เมตร หนา ๐.๑๕ เมตร พร้อมไหล่ทางหินคลุกข้างละ ๐.๕๐ เมตร	๕๒๐,๐๐๐	๕๒๐,๐๐๐	๕๒๐,๐๐๐	๕๒๐,๐๐๐	๕๒๐,๐๐๐	ร้อยละของอุบัติเหตุลดลง	ประชาชนได้รับความสะดวกและปลอดภัยในการสัญจรคมนาคม	กองช่าง
๔๐	ก่อสร้างถนน คลส. สายบ้านนอกไร่ - บ้านนายสมศักดิ์ หมู่ที่ ๓	เพื่ออำนวยความสะดวกและมีความปลอดภัยในการสัญจรคมนาคม	กว้าง ๔ เมตร ยาว ๘๐๐ เมตร หนา ๐.๑๕ เมตร	๔๑๖,๐๐๐	๔๑๖,๐๐๐	๔๑๖,๐๐๐	๔๑๖,๐๐๐	๔๑๖,๐๐๐	ร้อยละของอุบัติเหตุลดลง	ประชาชนได้รับความสะดวกและปลอดภัยในการสัญจรคมนาคม	กองช่าง
๔๑	ก่อสร้างถนน คลส.สายบ้านนายเอียน - เพ็ญเจ้าแก้ว หมู่ที่ ๓	เพื่ออำนวยความสะดวกและมีความปลอดภัยในการสัญจรคมนาคม	กว้าง ๔ เมตร ยาว ๕๐๐ เมตร หนา ๐.๑๕ เมตร	๔๓๓,๐๐๐	๔๓๓,๐๐๐	๔๓๓,๐๐๐	๔๓๓,๐๐๐	๔๓๓,๐๐๐	ร้อยละของอุบัติเหตุลดลง	ประชาชนได้รับความสะดวกและปลอดภัยในการสัญจรคมนาคม	กองช่าง

ก. ยุทธศาสตร์จังหวัด : ยุทธศาสตร์ที่ ๒ การพัฒนาการท่องเที่ยวบนพื้นฐานธรรมะ ธรรมชาติ และศิลปวัฒนธรรม

ข. ยุทธศาสตร์การพัฒนาของ อปท. ในเขตจังหวัด : ยุทธศาสตร์ที่ ๔ การพัฒนาโครงสร้างพื้นฐาน

ยุทธศาสตร์ ๗ ยุทธศาสตร์ด้านโครงสร้างพื้นฐานและสาธารณูปโภค

๑.๑ แผนงานอุตสาหกรรมและการโยธา (งานก่อสร้าง)

ที่	โครงการ/กิจกรรม	วัตถุประสงค์	เป้าหมาย	งบประมาณและที่ผ่านมา					ตัวชี้วัด (KPI)	ผลที่คาดว่าจะได้รับ	หน่วยงานที่รับผิดชอบ
				๒๕๖๖ บาท	๒๕๖๗ บาท	๒๕๖๘ บาท	๒๕๖๙ บาท	๒๕๗๐ บาท			
๔๒	ปรับปรุงถนนสายหน้าสวน - วัดพรายทอง หมู่ ๓	เพื่ออำนวยความสะดวกและมีความปลอดภัยในการสัญจรคมนาคม	บูรณาการด้วยเอสพีทีดีค กว้าง ๕ เมตร ยาว ๑,๐๕๐ เมตร หนา ๐.๑๕ เมตร	๑,๖๙๕,๐๐๐	๑,๖๙๕,๐๐๐	๑,๖๙๕,๐๐๐	๑,๖๙๕,๐๐๐	๑,๖๙๕,๐๐๐	ร้อยละของอุบัติเหตุลดลง	ประชาชนได้รับความสะดวกและปลอดภัยในการสัญจรคมนาคม	กองช่าง
๔๓	ก่อสร้างรั้ว คลล.สำนักงานเทศบาล หมู่ที่ ๔	แสดงอาณาเขตสถานที่ราชการและป้องกันทรัพย์สินทางราชการ	รั้ว คลล. ยาว ๒๙๔ เมตร	๑,๕๒๘,๑๐๐	๑,๕๒๘,๑๐๐	๑,๕๒๘,๑๐๐	๑,๕๒๘,๑๐๐	๑,๕๒๘,๑๐๐	รั้ว ๑ แห่ง	ป้องกันทรัพย์สินทางราชการเสียหาย	กองช่าง
๔๔	ปรับปรุงถนนสายหน้าสวน - ปากน้ำเก่า หมู่ ๔	เพื่ออำนวยความสะดวกและมีความปลอดภัยในการสัญจรคมนาคม	ก่อสร้างถนน คลล. กว้าง ๔ เมตร ยาว ๒๕๐ เมตร หนา ๐.๑๕ เมตร ใต้ทาง ๐.๕๐ เมตร	๖๕๐,๐๐๐	๖๕๐,๐๐๐	๖๕๐,๐๐๐	๖๕๐,๐๐๐	๖๕๐,๐๐๐	ร้อยละของอุบัติเหตุลดลง	ประชาชนได้รับความสะดวกและปลอดภัยในการสัญจรคมนาคม	กองช่าง
๔๕	ก่อสร้างทางจักรยานสายปากพูน - วัดพรายทอง หมู่ ๔	เพื่ออำนวยความสะดวกและมีความปลอดภัยในการสัญจรคมนาคม	ก่อสร้างทางจักรยาน กว้าง ๕ เมตร ยาว ๓๖๕๕ เมตร	๘๐๐,๐๐๐	๘๐๐,๐๐๐	๘๐๐,๐๐๐	๘๐๐,๐๐๐	๘๐๐,๐๐๐	ทางจักรยาน ๑ สาย	ประชาชนได้รับความสะดวกและปลอดภัยในการสัญจรคมนาคม	กองช่าง
๔๖	สร้างทางรถจักรยาน ถนนสายหมู่ ๔ - ๘ หน้าโรงเรียนปากพูน - วัดพรายทอง หมู่ที่ ๔	เพื่ออำนวยความสะดวกในการสัญจรไป-มาและการออกกำลังกาย	ทางรถจักรยาน ถนน สายหมู่ ๔ - ๘	๔๕๐,๐๐๐	๔๕๐,๐๐๐	๔๕๐,๐๐๐	๔๕๐,๐๐๐	๔๕๐,๐๐๐	ร้อยละของอุบัติเหตุลดลง	ประชาชนได้รับความสะดวกและปลอดภัยในการสัญจรคมนาคม	กองช่าง
๔๗	ก่อสร้างถนน คลล.สายบ้านนายแก้ว - หัวทราย หมู่ ๔	เพื่ออำนวยความสะดวกและมีความปลอดภัยในการสัญจรคมนาคม	ก่อสร้างถนน คลล. กว้าง ๔ เมตร ยาว ๒,๗๐๐ เมตร หนา ๐.๑๕ เมตร	๔๕๐,๐๐๐	๔๕๐,๐๐๐	๔๕๐,๐๐๐	๔๕๐,๐๐๐	๔๕๐,๐๐๐	ร้อยละของอุบัติเหตุลดลง	ประชาชนได้รับความสะดวกและปลอดภัยในการสัญจรคมนาคม	กองช่าง

ก. ยุทธศาสตร์จังหวัด : ยุทธศาสตร์ที่ ๒ การพัฒนาการท่องเที่ยวบนพื้นฐานธรรมชาติ และศิลปวัฒนธรรม  
 ข. ยุทธศาสตร์การพัฒนาของ อปท. ในเขตจังหวัด : ยุทธศาสตร์ที่ ๔ การพัฒนาโครงสร้างพื้นฐาน  
 ยุทธศาสตร์ ๗ ยุทธศาสตร์ด้านโครงสร้างพื้นฐานและสาธารณูปโภค  
 ๑.๑ แผนงานอุตสาหกรรมและการโยธา (งานก่อสร้าง)

ที่	โครงการ/กิจกรรม	วัตถุประสงค์	เป้าหมาย ผลผลิตของโครงการ	งบประมาณและที่ผ่านมา					ตัวชี้วัด (KPI)	ผลที่คาดว่าจะได้รับ	หน่วยงาน ที่รับผิดชอบ
				๒๕๖๖ บาท	๒๕๖๗ บาท	๒๕๖๘ บาท	๒๕๖๙ บาท	๒๕๗๐ บาท			
๔๘	ก่อสร้างถนน คสล.สายหลังวัด ทรายทอง หมู่ ๔	เพื่ออำนวยความสะดวก และมีความปลอดภัยใน การสัญจรคมนาคม	ก่อสร้างถนน คสล.กว้าง ๔ เมตร ยาว ๘๐๐ เมตร หน้า ๐.๑๕ เมตร	๔๑๖,๐๐๐	๔๑๖,๐๐๐	๔๑๖,๐๐๐	๔๑๖,๐๐๐	๔๑๖,๐๐๐	ร้อยละของ อุบัติเหตุลดลง	ประชาชนได้รับ ความสะดวกและ ปลอดภัยในการ สัญจรคมนาคม	กองช่าง
๔๙	ก่อสร้างรางระบายน้ำ คสล.สาย นายปลอด หมู่ ๔	เพื่ออำนวยความสะดวก และมีความปลอดภัยใน การสัญจรคมนาคม	วางระบายน้ำ กว้าง ๐.๕๐ เมตร ลึก ๐.๕๐ เมตร ยาว ๒๐๐ เมตร	๔๐๐,๐๐๐	๔๐๐,๐๐๐	๔๐๐,๐๐๐	๔๐๐,๐๐๐	๔๐๐,๐๐๐	ร้อยละของน้ำ ท่วมขังลดลง	ประชาชนได้สะดวก รวดเร็วมากขึ้น/ลด ปัญหาที่ท่วมขัง	กองช่าง
๕๐	ก่อสร้างถนนสายบ้านนายแก้ว - หัวทราย หมู่ ๔	เพื่ออำนวยความสะดวก และมีความปลอดภัยใน การสัญจรคมนาคม	ใช้หินคลุกที่ผิวจราจร กว้าง ๕ เมตร ยาว ๔,๐๐๐ เมตร หน้า เฉลี่ย ๐.๑๕ เมตร	๔๘๐,๐๐๐	๔๘๐,๐๐๐	๔๘๐,๐๐๐	๔๘๐,๐๐๐	๔๘๐,๐๐๐	ร้อยละของ อุบัติเหตุลดลง	ประชาชนได้รับ ความสะดวกและ ปลอดภัยในการ สัญจรคมนาคม	กองช่าง
๕๑	ก่อสร้างถนน คสล. พร้อมวางท่อ ระบายน้ำ สายก้านไผ่ - สวน มะพร้าว หมู่ ๔	เพื่ออำนวยความสะดวก และมีความปลอดภัยใน การสัญจรคมนาคม	ก่อสร้างถนน คสล. กว้าง ๔ เมตร ยาว ๘๐๐ เมตร พร้อมวาง ท่อระบายน้ำ คสล. ศก. ๐.๖๐ เมตร ตามแบบ ท.ป.ก.พ.น	๗๐๐,๐๐๐	๗๐๐,๐๐๐	๗๐๐,๐๐๐	๗๐๐,๐๐๐	๗๐๐,๐๐๐	ร้อยละของ อุบัติเหตุลดลง	ประชาชนได้รับ ความสะดวกและ ปลอดภัยในการ สัญจรคมนาคม	กองช่าง
๕๒	โครงการปรับปรุงถนนสายบ้าน กลาง ขอยป่าบุตร หมู่ที่ ๔	เพื่ออำนวยความสะดวก และมีความปลอดภัยใน การสัญจรคมนาคม	ก่อสร้างถนนกว้าง ๕ เมตร ยาว ๓๘๕ เมตร	๓๑๖,๐๐๐	๓๑๖,๐๐๐	๓๑๖,๐๐๐	๓๑๖,๐๐๐	๓๑๖,๐๐๐	ร้อยละของ อุบัติเหตุลดลง	ประชาชนได้รับ ความสะดวกและ ปลอดภัยในการ สัญจรคมนาคม	กองช่าง

ก. ยุทธศาสตร์จังหวัด : ยุทธศาสตร์ที่ ๒ การพัฒนาการท่องเที่ยวบนพื้นฐานธรรมะ ธรรมชาติและศิลปวัฒนธรรม

ข. ยุทธศาสตร์การพัฒนาของ อปท. ในเขตจังหวัด : ยุทธศาสตร์ที่ ๔ การพัฒนาโครงสร้างพื้นฐาน

ยุทธศาสตร์ ๗ ยุทธศาสตร์ด้านโครงสร้างพื้นฐานและสาธารณูปโภค

๑.๑ แผนงานอุตสาหกรรมและการโยธา (งานก่อสร้าง)

ที่	โครงการ/กิจกรรม	วัตถุประสงค์	เป้าหมาย	งบประมาณและที่ผ่านมา					ตัวชี้วัด (KPI)	ผลที่คาดว่าจะได้รับ	หน่วยงานที่รับผิดชอบ
				๒๕๖๖ บาท	๒๕๖๗ บาท	๒๕๖๘ บาท	๒๕๖๙ บาท	๒๕๗๐ บาท			
๕๓	ปรับปรุงถนนสายปากพูน - ปากน้ำเก่า หมู่ ๔	เพื่ออำนวยความสะดวกและมีความปลอดภัยในการสัญจรคมนาคม	ปูผิวจราจรด้วยแอสฟัลต์ติก กว้าง ๔ เมตร ยาว ๒,๒๕๐ เมตร หน้า ๐.๐๕ เมตร	๒,๕๖๐,๐๐๐	๒,๕๖๐,๐๐๐	๒,๕๖๐,๐๐๐	๒,๕๖๐,๐๐๐	๒,๕๖๐,๐๐๐	ร้อยละของอุบัติเหตุลดลง	ประชาชนได้รับความสะดวกและปลอดภัยในการสัญจรคมนาคม	กองช่าง
๕๔	ก่อสร้างถนน คสล.สายบ้านลุงจอก หมู่ ๔-๕	เพื่ออำนวยความสะดวกและมีความปลอดภัยในการสัญจรคมนาคม	ก่อสร้างถนน คสล. กว้าง ๔ เมตร ยาว ๓๐๐ เมตร หน้า ๐.๑๕ เมตร ไหล่ทาง ๐.๕๐ เมตร	๓๙๐,๐๐๐	๓๙๐,๐๐๐	๓๙๐,๐๐๐	๓๙๐,๐๐๐	๓๙๐,๐๐๐	ร้อยละของอุบัติเหตุลดลง	ประชาชนได้รับความสะดวกและปลอดภัยในการสัญจรคมนาคม	กองช่าง
๕๕	ก่อสร้างถนน คสล.สายบ้านนายสุธรรม หมู่ ๔	เพื่ออำนวยความสะดวกและมีความปลอดภัยในการสัญจรคมนาคม	ก่อสร้างถนน คสล. กว้าง ๔ เมตร ยาว ๖๐๐ เมตร หน้า ๐.๑๕ เมตร	๓๙๐,๐๐๐	๓๙๐,๐๐๐	๓๙๐,๐๐๐	๓๙๐,๐๐๐	๓๙๐,๐๐๐	ร้อยละของอุบัติเหตุลดลง	ประชาชนได้รับความสะดวกและปลอดภัยในการสัญจรคมนาคม	กองช่าง
๕๖	ก่อสร้างท่อระบายน้ำ คสล. สายบ้านกลาง หมู่ ๔	เพื่อเพิ่มประสิทธิภาพในการระบายน้ำ	วางท่อระบายน้ำพร้อมบ่อพัก ๐.๘๐ เมตร ยาว ๓๐๐ เมตร	๖๓๒,๐๐๐	๖๓๒,๐๐๐	๖๓๒,๐๐๐	๖๓๒,๐๐๐	๖๓๒,๐๐๐	ร้อยละของน้ำท่วมทั้งลดลง	ระบายน้ำได้สะดวก รวดเร็วมากขึ้น/ลดปัญหาน้ำท่วมขัง	กองช่าง
๕๗	ปรับปรุงสำนักงานกองช่าง หมู่ ๔	เพื่อให้ปฏิบัติงานของกองช่างเป็นไปด้วยความเรียบร้อยและมีประสิทธิภาพ	ปรับปรุงอาคารสำนักงานกองช่าง พน. ปากพูน ม.๔ ตามแบบแปลนเทศบาล	๔๕๐,๐๐๐	๔๕๐,๐๐๐	๔๕๐,๐๐๐	๔๕๐,๐๐๐	๔๕๐,๐๐๐	อาคารสำนักงานที่ได้รับการปรับปรุง	สามารถปฏิบัติงานเป็นไปอย่างเรียบร้อยและมีประสิทธิภาพ	กองช่าง

- ก. ยุทธศาสตร์จังหวัด : ยุทธศาสตร์ที่ ๒ การพัฒนาการท่องเที่ยวบนพื้นฐานธรรมะ ธรรมชาติและศิลปวัฒนธรรม  
 ข. ยุทธศาสตร์การพัฒนาของ อปท. ในเขตจังหวัด : ยุทธศาสตร์ที่ ๔ การพัฒนาโครงสร้างพื้นฐาน  
 ยุทธศาสตร์ ๗ ยุทธศาสตร์ด้านโครงสร้างพื้นฐานและสาธารณูปโภค  
 ๑.๑ แผนงานอุตสาหกรรมและการโยธา (งานก่อสร้าง)

ที่	โครงการ/กิจกรรม	วัตถุประสงค์	เป้าหมาย ผลผลิตของโครงการ	งบประมาณและที่ผ่านมา					คว้ชีวิต (KPI)	ผลที่คาดว่าจะได้รับ	หน่วยงาน ที่รับผิดชอบ
				๒๕๖๖ บาท	๒๕๖๗ บาท	๒๕๖๘ บาท	๒๕๖๙ บาท	๒๕๗๐ บาท			
๕๘	ถนนคสล.พร้อมบ่อพัก สายบางจู้รี - จดคลองปากพูน หมู่ ๔	เพื่ออำนวยความสะดวก และมีความปลอดภัยใน การสัญจรคมนาคม	กว้าง ๔.๐๐ เมตร ยาว ๖๐๐ เมตร	๘๐๐,๐๐๐	๘๐๐,๐๐๐	๘๐๐,๐๐๐	๘๐๐,๐๐๐	ร้อยละของ อุบัติเหตุลดลง	ประชาชนได้รับ ความสะดวกและ ปลอดภัยในการ สัญจรคมนาคม	กองช่าง	
๕๙	บุกเบิกถนนสายบางสะพานใหม่ - ถนนปากน้ำปากพูน หมู่ ๔	เพื่ออำนวยความสะดวก และมีความปลอดภัยใน การสัญจรคมนาคม	กว้าง ๔.๐๐ เมตร ยาว ๕,๐๐๐ เมตร	๙๐๐,๐๐๐	๙๐๐,๐๐๐	๙๐๐,๐๐๐	๙๐๐,๐๐๐	ร้อยละของ อุบัติเหตุลดลง	ประชาชนได้รับ ความสะดวกและ ปลอดภัยในการ สัญจรคมนาคม	กองช่าง	
๖๐	ปรับปรุงถนนและคอสะพาน ขอยเทพพิทักษ์ หมู่ ๔	เพื่ออำนวยความสะดวก และมีความปลอดภัยใน การสัญจรคมนาคม	ปรับปรุงคอสะพาน กว้าง ๔ เมตร ยาว ๓๐๐ เมตร ตามแบบเทศบาล	๔๕๐,๐๐๐	๔๕๐,๐๐๐	๔๕๐,๐๐๐	๔๕๐,๐๐๐	ร้อยละของ อุบัติเหตุลดลง	ประชาชนได้รับ ความสะดวกและ ปลอดภัยในการ สัญจรคมนาคม	กองช่าง	
๖๑	ก่อสร้างถนน คสล.สายคู้อีเรือ หมู่ ๔	เพื่ออำนวยความสะดวก และมีความปลอดภัยใน การสัญจรคมนาคม	ก่อสร้างถนนคอนกรีต เสริมเหล็ก กว้าง ๔ เมตร ยาว ๒๐๐ เมตร	๕๒๐,๐๐๐	๕๒๐,๐๐๐	๕๒๐,๐๐๐	๕๒๐,๐๐๐	ร้อยละของ อุบัติเหตุลดลง	ประชาชนได้รับ ความสะดวกและ ปลอดภัยในการ สัญจรคมนาคม	กองช่าง	
๖๒	วางท่อระบายน้ำพร้อมบ่อพัก คสล.ถนนห้วยไทร หมู่ ๔	เพื่อเพิ่มประสิทธิภาพใน การระบายน้ำ	ระยะทาง ๕,๐๐๐ เมตร	๒,๕๐๐,๐๐๐	๒,๕๐๐,๐๐๐	๒,๕๐๐,๐๐๐	๒,๕๐๐,๐๐๐	ร้อยละของน้ำ ท่วมซึ่งลดลง	ระบายน้ำได้สะดวก รวดเร็วมากขึ้น/ลด ปัญหาน้ำท่วมซึ่ง	กองช่าง	

ก. ยุทธศาสตร์จังหวัด : ยุทธศาสตร์ที่ ๒ การพัฒนาการท่องเที่ยวบนพื้นฐานธรรมชาติ และศิลปวัฒนธรรม

ข. ยุทธศาสตร์การพัฒนาของ อ.พ. ในเขตจังหวัด : ยุทธศาสตร์ที่ ๔ การพัฒนาโครงสร้างพื้นฐาน

ยุทธศาสตร์ ๗ ยุทธศาสตร์ด้านโครงสร้างพื้นฐานและสาธารณูปโภค

๑.๑ แผนงานอุตสาหกรรมและการโยธา (งานก่อสร้าง)

ที่	โครงการ/กิจกรรม	วัตถุประสงค์	เป้าหมาย ผลผลิตของโครงการ	งบประมาณและที่ผ่านมา					ตัวชี้วัด (KPI)	ผลที่คาดว่าจะได้รับ	หน่วยงาน ที่รับผิดชอบ
				๒๕๖๖ บาท	๒๕๖๗ บาท	๒๕๖๘ บาท	๒๕๖๙ บาท	๒๕๗๐ บาท			
๖๓	ก่อสร้างถนน คล. สายสุขกรี - ป่าชายเลน หมู่ที่ ๔	เพื่ออำนวยความสะดวก และมีความปลอดภัยใน การสัญจรคมนาคม	กว้าง ๔ เมตร ยาว ๑๙๗ เมตร	๔๙๒,๐๐๐	๔๙๒,๐๐๐	๔๙๒,๐๐๐	๔๙๒,๐๐๐	๔๙๒,๐๐๐	ร้อยละของ อุบัติเหตุลดลง	ประชาชนได้รับ ความสะดวกและ ปลอดภัยในการ สัญจรคมนาคม	กองช่าง
๖๔	ก่อสร้างถนน คล.สายบ้านนาย สมบูรณ์ หมู่ที่ ๔	เพื่ออำนวยความสะดวก และมีความปลอดภัยใน การสัญจรคมนาคม	กว้าง ๔ เมตร ยาว ๕๐๐ เมตร หน้า ๐.๑๕ เมตร	๔๙๓,๐๐๐	๔๙๓,๐๐๐	๔๙๓,๐๐๐	๔๙๓,๐๐๐	๔๙๓,๐๐๐	ร้อยละของ อุบัติเหตุลดลง	ประชาชนได้รับ ความสะดวกและ ปลอดภัยในการ สัญจรคมนาคม	กองช่าง
๖๕	วางท่อระบายน้ำพร้อมบ่อพัก หมู่บ้านมั่นคง หมู่ ๔	เพื่อเพิ่มประสิทธิภาพใน การระบายน้ำ	ระยะทาง ๗๐๐ เมตร	๔๙๐,๐๐๐	๔๙๐,๐๐๐	๔๙๐,๐๐๐	๔๙๐,๐๐๐	๔๙๐,๐๐๐	ร้อยละของน้ำ ท่วมซึ่งลดลง	ระบายน้ำได้สะดวก รวดเร็วมากขึ้น/ลด ปัญหาน้ำท่วมขัง	กองช่าง
๖๖	ก่อสร้างถนน คล. ขอยจำสวัสดิ์ พร้อมวางท่อระบายน้ำ หมู่ที่ ๕	เพื่ออำนวยความสะดวก และมีความปลอดภัยใน การสัญจรคมนาคม	ถนนกว้าง ๔ ม. ยาว ๕๐ ม.	๑๓๐,๐๐๐	๑๓๐,๐๐๐	๑๓๐,๐๐๐	๑๓๐,๐๐๐	๑๓๐,๐๐๐	ร้อยละของ อุบัติเหตุลดลง	ประชาชนได้รับ ความสะดวกและ ปลอดภัยในการ สัญจรคมนาคม	กองช่าง
๖๗	ก่อสร้างถนน คล.สายจำเริญ หมู่ ๕	เพื่ออำนวยความสะดวก และมีความปลอดภัยใน การสัญจรคมนาคม	ก่อสร้างถนน คล. กว้าง ๔ เมตร ยาว ๑๔๐ เมตร หน้า ๐.๑๕ เมตร ไหล่ทางหินคลุก ข้างละ ๐.๑๕ เมตร	๔๖๘,๐๐๐	๔๖๘,๐๐๐	๔๖๘,๐๐๐	๔๖๘,๐๐๐	๔๖๘,๐๐๐	ร้อยละของ อุบัติเหตุลดลง	ประชาชนได้รับ ความสะดวกและ ปลอดภัยในการ สัญจรคมนาคม	กองช่าง

ก. ยุทธศาสตร์จังหวัด : ยุทธศาสตร์ที่ ๒ การพัฒนาการท่องเที่ยวบนพื้นฐานธรรมชาติ และศิลปวัฒนธรรม

ข. ยุทธศาสตร์การพัฒนาของ อปท. ในเขตจังหวัด : ยุทธศาสตร์ที่ ๔ การพัฒนาโครงสร้างพื้นฐาน

ยุทธศาสตร์ ๗ ยุทธศาสตร์ด้านโครงสร้างพื้นฐานและสาธารณูปโภค

๑.๑ แผนงานอุตสาหกรรมและการโยธา (งานก่อสร้าง)

ที่	โครงการ/กิจกรรม	วัตถุประสงค์	เป้าหมาย	งบประมาณและที่ผ่านมา					ตัวชี้วัด (KPI)	ผลที่คาดว่าจะได้รับ	หน่วยงานที่รับผิดชอบ
				๒๕๖๖ บาท	๒๕๖๗ บาท	๒๕๖๘ บาท	๒๕๖๙ บาท	๒๕๗๐ บาท			
๖๘	ก่อสร้างรางระบายน้ำ ถนนริมกำแพงค่ายด้านทิศตะวันออก หมู่ ๕	เพื่อเพิ่มประสิทธิภาพในการระบายน้ำ	ก่อสร้างรางระบายน้ำ คสล. กว้าง ๐.๔๐ เมตร ยาวรวม ๑,๐๐๐ เมตร สีกแฉะสี ๐.๕๐ เมตร	๘๐๐,๐๐๐	๘๐๐,๐๐๐	๘๐๐,๐๐๐	๘๐๐,๐๐๐	๘๐๐,๐๐๐	ร้อยละของน้ำท่วมซึ่งลดลง	กองช่าง	
๖๙	โครงการปรับปรุงถนนสายอุไกรพร หมู่ ๕	เพื่ออำนวยความสะดวกและมีความปลอดภัยในการสัญจรคมนาคม	ถมลูกรังกรระดับ กว้าง ๔ เมตร ยาว ๓ เมตร ใช้หินคลุกทำผิวจราจร กว้าง ๔ เมตร ยาว ๓๐๐ เมตร	๒๓๐,๐๐๐	๒๓๐,๐๐๐	๒๓๐,๐๐๐	๒๓๐,๐๐๐	๒๓๐,๐๐๐	ร้อยละของอุบัติเหตุลดลง	กองช่าง	
๗๐	ก่อสร้างหลังคาโดมลานกีฬา หมู่ ๕	เพื่ออำนวยความสะดวกให้กับประชาชนในการจัดกิจกรรมต่างๆของชุมชน	ก่อสร้างหลังคาโครงเหล็ก กว้าง ๑๕ เมตร ยาว ๔๒ เมตร ตามแบบ ทม.ปากซุน	๓,๗๕๐,๐๐๐	๓,๗๕๐,๐๐๐	๓,๗๕๐,๐๐๐	๓,๗๕๐,๐๐๐	๓,๗๕๐,๐๐๐	หลังคาโดม ๑ แห่ง	กองช่าง	
๗๑	ปรับปรุงถนน คสล.สายกาญจนาภิเษก หมู่ ๕	เพื่ออำนวยความสะดวกและมีความปลอดภัยในการสัญจรคมนาคม	ปรับปรุงถนน คสล. ยกระดับถนนพร้อมวางระบายน้ำ คสล.ทั้ง ๒ ข้าง กว้าง ๔ เมตร ยาว ๓๐๐ เมตร หนา ๐.๑๕ เมตร	๓,๗๐๐,๐๐๐	๓,๗๐๐,๐๐๐	๓,๗๐๐,๐๐๐	๓,๗๐๐,๐๐๐	๓,๗๐๐,๐๐๐	ร้อยละของอุบัติเหตุลดลง	กองช่าง	

ก. ยุทธศาสตร์จังหวัด : ยุทธศาสตร์ที่ ๒ การพัฒนาการท่องเที่ยวบนพื้นฐานธรรมชาติและศิลปวัฒนธรรม

ข. ยุทธศาสตร์การพัฒนาของ อปท. ในเขตจังหวัด : ยุทธศาสตร์ที่ ๔ การพัฒนาโครงสร้างพื้นฐาน

ยุทธศาสตร์ ๗ ยุทธศาสตร์ด้านโครงสร้างพื้นฐานและสาธารณูปโภค

๑.๑ แผนงานอุตสาหกรรมและการโยธา (งานก่อสร้าง)

ที่	โครงการ/กิจกรรม	วัตถุประสงค์	เป้าหมาย	งบประมาณและที่ผ่านมา					ตัวชี้วัด (KPI)	ผลที่คาดว่าจะได้รับ	หน่วยงานที่รับผิดชอบ
				๒๕๖๖ บาท	๒๕๖๗ บาท	๒๕๖๘ บาท	๒๕๖๙ บาท	๒๕๗๐ บาท			
๗๒	สร้างรางระบายน้ำ ขอยโรงเจ หมู่ ๕	เพื่อเพิ่มประสิทธิภาพในการระบายน้ำ	กว้าง ๐.๕๐ เมตร ยาว ๘๐๐ เมตร	๘๐๐,๐๐๐	๘๐๐,๐๐๐	๘๐๐,๐๐๐	๘๐๐,๐๐๐	๘๐๐,๐๐๐	ร้อยละของน้ำท่วมซึ่งลดลง	ระบายน้ำได้สะดวก ราวเริ่มมากขึ้น/ลด ปัญหาที่ท่วมขัง	กองช่าง
๗๓	สร้างรางระบายน้ำ ขอยห้วยคุดบู หมู่ ๕	เพื่อเพิ่มประสิทธิภาพในการระบายน้ำ	กว้าง ๐.๕๐ เมตร ยาว ๕๕๐ เมตร	๑,๑๐๐,๐๐๐	๑,๑๐๐,๐๐๐	๑,๑๐๐,๐๐๐	๑,๑๐๐,๐๐๐	๑,๑๐๐,๐๐๐	ร้อยละของน้ำท่วมซึ่งลดลง	ระบายน้ำได้สะดวก ราวเริ่มมากขึ้น/ลด ปัญหาที่ท่วมขัง	กองช่าง
๗๔	ถนนคสล.ริมกำแพงค่ายพิศ ตะวันตก หมู่ ๕	เพื่ออำนวยความสะดวกและมีความปลอดภัยในการสัญจรคมนาคม	กว้าง ๓.๕๐ เมตร ยาว ๔,๐๐๐ เมตร	๔๕๐,๐๐๐	๔๕๐,๐๐๐	๔๕๐,๐๐๐	๔๕๐,๐๐๐	๔๕๐,๐๐๐	ร้อยละของอุบัติเหตุลดลง	ประชาชนได้รับความสะดวกและปลอดภัยในการสัญจรคมนาคม	กองช่าง
๗๕	โครงการปรับปรุงถนน คสล. สายบ้านชะเอมเหนือ หมู่ที่ ๕	เพื่ออำนวยความสะดวกและมีความปลอดภัยในการสัญจรคมนาคม	ก่อสร้างถนน คสล. กว้าง ๔ เมตร ยาว ๓๕๐ เมตร พร้อมรางระบายน้ำ คสล.	๒,๓๓๕,๐๐๐	๒,๓๓๕,๐๐๐	๒,๓๓๕,๐๐๐	๒,๓๓๕,๐๐๐	๒,๓๓๕,๐๐๐	ร้อยละของอุบัติเหตุลดลง	ประชาชนได้รับความสะดวกและปลอดภัยในการสัญจรคมนาคม	กองช่าง
๗๖	ถนนคสล.อุไกรหร หมู่ ๕	เพื่ออำนวยความสะดวกและมีความปลอดภัยในการสัญจรคมนาคม	กว้าง ๔.๐๐ เมตร ยาว ๓๐๐ เมตร หน้า ๐.๑๕ เมตร	๓๕๐,๐๐๐	๓๕๐,๐๐๐	๓๕๐,๐๐๐	๓๕๐,๐๐๐	๓๕๐,๐๐๐	ร้อยละของอุบัติเหตุลดลง	ประชาชนได้รับความสะดวกและปลอดภัยในการสัญจรคมนาคม	กองช่าง

ก. ยุทธศาสตร์จังหวัด : ยุทธศาสตร์ที่ ๒ การพัฒนาการท่องเที่ยวบนพื้นฐานธรรมะ ธรรมชาติ และศิลปวัฒนธรรม

ข. ยุทธศาสตร์การพัฒนาของ อพท. ในเขตจังหวัด : ยุทธศาสตร์ที่ ๔ การพัฒนาโครงสร้างพื้นฐาน

ยุทธศาสตร์ ๗ ยุทธศาสตร์ด้านโครงสร้างพื้นฐานและสาธารณูปโภค

๑.๑ แผนงานอุตสาหกรรมและการโยธา (งานก่อสร้าง)

ที่	โครงการ/กิจกรรม	วัตถุประสงค์	เป้าหมาย ผลผลิตของโครงการ	งบประมาณและที่ผ่านมา					ตัวชี้วัด (KPI)	ผลที่คาดว่าจะได้รับ	หน่วยงาน ที่รับผิดชอบ
				๒๕๖๖ บาท	๒๕๖๗ บาท	๒๕๖๘ บาท	๒๕๖๙ บาท	๒๕๗๐ บาท			
๓๗	ถนนคสล. ขอยผู้พันเขียว หมู่ ๕	เพื่ออำนวยความสะดวก และมีความปลอดภัยใน การสัญจรคมนาคม	ก่อสร้างถนน คสล. กว้าง ๔ เมตร ยาว ๑๕๐ เมตร หน้า ๐.๑๕ เมตร	๓๕๐,๐๐๐	๓๕๐,๐๐๐	๓๕๐,๐๐๐	๓๕๐,๐๐๐	๓๕๐,๐๐๐	ร้อยละของ อุบัติเหตุลดลง	ประชาชนได้รับ ความสะดวกและ ปลอดภัยในการ สัญจรคมนาคม	กองช่าง
๓๘	ก่อสร้างถนน คสล.สายริมคลอง ฝั่งม - พงษ์ลาด หมู่ ๕	เพื่ออำนวยความสะดวก และมีความปลอดภัยใน การสัญจรคมนาคม	กว้าง ๕.๐๐ เมตร ยาว ๒,๐๐๐ เมตร หน้า ๐.๑๕ เมตร	๔,๓๐๐,๐๐๐	๔,๓๐๐,๐๐๐	๔,๓๐๐,๐๐๐	๔,๓๐๐,๐๐๐	๔,๓๐๐,๐๐๐	ร้อยละของ อุบัติเหตุลดลง	ประชาชนได้รับ ความสะดวกและ ปลอดภัยในการ สัญจรคมนาคม	กองช่าง
๓๙	บุกเบิกถนนสายทิศตะวันออก บ้านใต้เด หมู่ ๕	เพื่ออำนวยความสะดวก และมีความปลอดภัยใน การสัญจรคมนาคม	กว้าง ๔.๐๐ เมตร ยาว ๑,๐๐๐ เมตร	๕๐๐,๐๐๐	๕๐๐,๐๐๐	๕๐๐,๐๐๐	๕๐๐,๐๐๐	๕๐๐,๐๐๐	ร้อยละของ อุบัติเหตุลดลง	ประชาชนได้รับ ความสะดวกและ ปลอดภัยในการ สัญจรคมนาคม	กองช่าง
๔๐	ก่อสร้างรางระบายน้ำ ขอยจำ สวัสดิ์	เพื่อเพิ่มประสิทธิภาพใน การระบายน้ำ	กว้าง ๐.๕๐ เมตร ยาว ๕๒๐ เมตร	๘๕๐,๐๐๐	๘๕๐,๐๐๐	๘๕๐,๐๐๐	๘๕๐,๐๐๐	๘๕๐,๐๐๐	ร้อยละของน้ำ ท่วมซึ่งลดลง	ประชาชนได้รับ ความสะดวกและ ปลอดภัยในการ สัญจรคมนาคม	กองช่าง
๔๑	บุกเบิกถนนเส้นก่าแพงค่ายทิศ ตะวันออกหลังหมู่บ้านทิพย์ มณฑา - ถนนสวนจันทร์	เพื่ออำนวยความสะดวก และมีความปลอดภัยใน การสัญจรคมนาคม	กว้าง ๔.๐๐ เมตร ยาว ๓,๐๐๐ เมตร	๕๕๐,๐๐๐	๕๕๐,๐๐๐	๕๕๐,๐๐๐	๕๕๐,๐๐๐	๕๕๐,๐๐๐	ร้อยละของ อุบัติเหตุลดลง	ประชาชนได้รับ ความสะดวกและ ปลอดภัยในการ สัญจรคมนาคม	กองช่าง
๔๒	บุกเบิกปรับปรุงถนนสายหมู่บ้าน บุษยา หมู่ที่ ๕	เพื่ออำนวยความสะดวก และมีความปลอดภัยใน การสัญจรคมนาคม	บุกเบิกปรับปรุงถนนสาย กว้าง ๕๒๐ ตารางเมตร	๑๗๑,๖๐๐	๑๗๑,๖๐๐	๑๗๑,๖๐๐	๑๗๑,๖๐๐	๑๗๑,๖๐๐	ร้อยละของ อุบัติเหตุลดลง	ประชาชนได้รับ ความสะดวกและ ปลอดภัยในการ สัญจรคมนาคม	กองช่าง

ก. ยุทธศาสตร์จังหวัด : ยุทธศาสตร์ที่ ๒ การพัฒนาการท่องเที่ยวบนพื้นฐานธรรมชาติและศิลปวัฒนธรรม  
 ข. ยุทธศาสตร์การพัฒนาของ อปท. ในเขตจังหวัด : ยุทธศาสตร์ที่ ๔ การพัฒนาโครงสร้างพื้นฐาน  
 ยุทธศาสตร์ ๗ ยุทธศาสตร์ด้านโครงสร้างพื้นฐานและสาธารณสุขปลอดภัย  
 ๑.๑ แผนงานอุตสาหกรรมและการโยธา (งานก่อสร้าง)

ที่	โครงการ/กิจกรรม	วัตถุประสงค์	เป้าหมาย ผลผลิตของโครงการ	งบประมาณและที่ผ่านมา					ตัวชี้วัด (KPI)	ผลที่คาดว่าจะได้รับ	หน่วยงาน ที่รับผิดชอบ
				๒๕๖๖ บาท	๒๕๖๗ บาท	๒๕๖๘ บาท	๒๕๖๙ บาท	๒๕๗๐ บาท			
๘๓	ก่อสร้างรางระบายน้ำ ขยายพื้นที่ โชค - บ้านโตะเต หมู่ ๕	เพื่อเพิ่มประสิทธิภาพในการระบายน้ำ	กว้าง ๐.๕๐ เมตร ยาว ๑,๐๐๐ เมตร	๘๐๐,๐๐๐	๘๐๐,๐๐๐	๘๐๐,๐๐๐	๘๐๐,๐๐๐	๘๐๐,๐๐๐	ร้อยละของน้ำท่วมซึ่งลดลง	ระบายน้ำได้สะดวก รวดเร็วมากขึ้น/ลด ปัญหาน้ำท่วมซึ่ง	กองช่าง
๘๔	ก่อสร้างลานกีฬาอาคาร เอนกประสงค์หนองปลาเค้า หมู่ ๖	เพื่อให้เป็นสถานที่ออกกำลังกายของชุมชน	ก่อสร้างลานกีฬา คสล. กว้าง ๑๒ เมตร ยาว ๒๐ เมตร หน้า ๐.๑๐ เมตร พร้อมหินคลุก ขอบสนามโดยรอบ ใช้ หินคลุก พร้อมแกรด เกลี่ยเรียบ พร้อมติดตั้ง ป้าย	๘๐,๐๐๐	๘๐,๐๐๐	๘๐,๐๐๐	๘๐,๐๐๐	๘๐,๐๐๐	ลานกีฬา ๑ แห่ง	ประชาชนมีสถานที่ ออกกำลังกาย	กองช่าง
๘๕	ก่อสร้างทางระบายน้ำ คสล. หนองปลาเค้า - คลองปากพยอม หมู่ที่ ๖	เพื่อเพิ่มประสิทธิภาพในการระบายน้ำ	ทางระบายน้ำ คสล. หนองปลาเค้า - คลอง ปากพยอม หมู่ที่ ๖	๗๐๐,๐๐๐	๗๐๐,๐๐๐	๗๐๐,๐๐๐	๗๐๐,๐๐๐	๗๐๐,๐๐๐	ร้อยละของน้ำท่วมซึ่งลดลง	ระบายน้ำได้สะดวก รวดเร็วมากขึ้น/ลด ปัญหาน้ำท่วมซึ่ง	กองช่าง
๘๖	โครงการก่อสร้างถนน คสล. สาย ยายแดง หมู่ที่ ๖	เพื่ออำนวยความสะดวกและมีความปลอดภัยในการสัญจรคมนาคม	ก่อสร้างถนน คสล. กว้าง ๔ เมตร ยาว ๒๕๐ เมตร หน้า ๐.๑๕ เมตร ไหลทาง ๐.๕๐ เมตร	๘๔๗,๐๐๐	๘๔๗,๐๐๐	๘๔๗,๐๐๐	๘๔๗,๐๐๐	๘๔๗,๐๐๐	ร้อยละของอุบัติเหตุลดลง	ประชาชนได้รับ ความสะดวกและ ปลอดภัยในการ สัญจรคมนาคม	กองช่าง
๘๗	ก่อสร้างถนน คสล.สายริมทุ่ง - มะม่วงทอง หมู่ ๗	เพื่ออำนวยความสะดวกและมีความปลอดภัยในการสัญจรคมนาคม	กว้าง ๕ เมตร ยาว ๘๐๐ เมตร หน้า ๐.๑๕ เมตร	๒,๖๐๐,๐๐๐	๒,๖๐๐,๐๐๐	๒,๖๐๐,๐๐๐	๒,๖๐๐,๐๐๐	๒,๖๐๐,๐๐๐	ร้อยละของอุบัติเหตุลดลง	ประชาชนได้รับ ความสะดวกและ ปลอดภัยในการ สัญจรคมนาคม	กองช่าง

ก. ยุทธศาสตร์จังหวัด : ยุทธศาสตร์ที่ ๒ การพัฒนาการท่องเที่ยวบนพื้นฐานธรรมะ ธรรมชาติและศิลปวัฒนธรรม  
 ข. ยุทธศาสตร์การพัฒนาของ อปท. ในเขตจังหวัด : ยุทธศาสตร์ที่ ๔ การพัฒนาโครงสร้างพื้นฐาน  
 ยุทธศาสตร์ ๗ ยุทธศาสตร์ด้านโครงสร้างพื้นฐานและสาธารณูปโภค  
 ๑.๑ แผนงานอุตสาหกรรมและการโยธา (งานก่อสร้าง)

ที่	โครงการ/กิจกรรม	วัตถุประสงค์	เป้าหมาย ผลผลิตของโครงการ	งบประมาณและที่ผ่านมา					ตัวชี้วัด (KPI)	ผลที่คาดว่าจะได้รับ	หน่วยงาน ที่รับผิดชอบ
				๒๕๖๖ บาท	๒๕๖๗ บาท	๒๕๖๘ บาท	๒๕๖๙ บาท	๒๕๗๐ บาท			
๘๘	ก่อสร้างถนน คลส.ซอยบ้านนายสุทัศน์ หมู่ที่ ๗	เพื่ออำนวยความสะดวกและมีความปลอดภัยในการสัญจรคมนาคม	ก่อสร้างถนน คลส. กว้าง ๔ เมตร ยาว ๕๐๐ เมตร ทนทาน ๐.๑๕ เมตร	๖๕๐,๐๐๐	๖๕๐,๐๐๐	๖๕๐,๐๐๐	๖๕๐,๐๐๐	๖๕๐,๐๐๐	ร้อยละของอุบัติเหตุลดลง	ประชาชนได้รับความสะดวกและปลอดภัยในการสัญจรคมนาคม	กองช่าง
๘๙	ถนนสายบ้านบึงกิน - ถนนริมคลอง ๑ หมู่ที่ ๘	เพื่ออำนวยความสะดวกและมีความปลอดภัยในการสัญจรคมนาคม	บุกเบิกถนนกว้าง ๔ เมตร ยาว ๑,๐๐๐ เมตร	๖๐๐,๐๐๐	๖๐๐,๐๐๐	๖๐๐,๐๐๐	๖๐๐,๐๐๐	๖๐๐,๐๐๐	ร้อยละของอุบัติเหตุลดลง	ประชาชนได้รับความสะดวกและปลอดภัยในการสัญจรคมนาคม	กองช่าง
๙๐	ก่อสร้างถนน คลส.สายบ้านนายชาติ หมู่ที่ ๘	เพื่ออำนวยความสะดวกและมีความปลอดภัยในการสัญจรคมนาคม	กว้าง ๔ เมตร ยาว ๑๘๐ เมตร ทนทาน ๐.๑๕ เมตร	๔๖๘,๐๐๐	๔๖๘,๐๐๐	๔๖๘,๐๐๐	๔๖๘,๐๐๐	๔๖๘,๐๐๐	ร้อยละของอุบัติเหตุลดลง	ประชาชนได้รับความสะดวกและปลอดภัยในการสัญจรคมนาคม	กองช่าง
๙๑	วางท่อระบายน้ำสายหัวแพ (หลังบ้านโกเซ็ง) หมู่ที่ ๘	เพื่อเพิ่มประสิทธิภาพในการระบายน้ำ	ท่อระบายน้ำสายหัวแพ (หลังบ้านโกเซ็ง) หมู่ที่ ๘	๗๐๐,๐๐๐	๗๐๐,๐๐๐	๗๐๐,๐๐๐	๗๐๐,๐๐๐	๗๐๐,๐๐๐	ร้อยละของน้ำท่วมขังลดลง	ระบายน้ำได้สะดวก รวดเร็วกว่าเดิม/ลดปัญหาน้ำท่วมขัง	กองช่าง
๙๒	ปรับปรุงถนนสายบ้านก่อสร้าง หมู่ ๘	เพื่ออำนวยความสะดวกและมีความปลอดภัยในการสัญจรคมนาคม	บุกเบิกถนนลูกรัง ยกระดับและใช้หินคลุก ทำผิวจราจร กว้าง ๔ เมตร ยาว ๒๐๐ เมตร ทนทาน ๐.๑๕ เมตร	๑๕๐,๐๐๐	๑๕๐,๐๐๐	๑๕๐,๐๐๐	๑๕๐,๐๐๐	๑๕๐,๐๐๐	ร้อยละของอุบัติเหตุลดลง	ประชาชนได้รับความสะดวกและปลอดภัยในการสัญจรคมนาคม	กองช่าง

ก. ยุทธศาสตร์จังหวัด : ยุทธศาสตร์ที่ ๒ การพัฒนาการท่องเที่ยวบนพื้นฐานธรรมะ ธรรมชาติ และศิลปวัฒนธรรม  
 ข. ยุทธศาสตร์การพัฒนาของ อปท. ในเขตจังหวัด : ยุทธศาสตร์ที่ ๔ การพัฒนาโครงสร้างพื้นฐาน  
 ยุทธศาสตร์ ๗ ยุทธศาสตร์ด้านโครงสร้างพื้นฐานและสาธารณูปโภค

๑.๑ แผนงานอุตสาหกรรมและการโยธา (งานก่อสร้าง)

ที่	โครงการ/กิจกรรม	วัตถุประสงค์	เป้าหมาย ผลผลิตของโครงการ	งบประมาณและที่ผ่านมา					ตัวชี้วัด (KPI)	ผลที่คาดว่าจะได้รับ	หน่วยงาน ที่รับผิดชอบ
				๒๕๖๖ บาท	๒๕๖๗ บาท	๒๕๖๘ บาท	๒๕๖๙ บาท	๒๕๗๐ บาท			
๕๓	ก่อสร้างถนน คสล. สายศรีมงคล ๖ หมู่ ๘	เพื่ออำนวยความสะดวก และมีความปลอดภัยใน การสัญจรคมนาคม	ก่อสร้างถนน คสล. กว้าง ๔ เมตร ยาว ๑๐๐ เมตร หนา ๐.๑๕ เมตร ไหลทาง หินคลุกข้างละ ๐.๕๐ เมตร	๒๖๐,๐๐๐	๒๖๐,๐๐๐	๒๖๐,๐๐๐	๒๖๐,๐๐๐	๒๖๐,๐๐๐	ร้อยละของ อุบัติเหตุลดลง	ประชาชนได้รับ ความสะดวกและ ปลอดภัยในการ สัญจรคมนาคม	กองช่าง
๕๔	บุกเบิกถนนซอยศรีมงคล ๑ หมู่ ๘	เพื่ออำนวยความสะดวก และมีความปลอดภัยใน การสัญจรคมนาคม	บุกเบิกถนน ซอยวัดศรี มงคล ๑ กว้าง ๔ เมตร ยาว ๔๐๐ เมตร	๓๐๐,๐๐๐	๓๐๐,๐๐๐	๓๐๐,๐๐๐	๓๐๐,๐๐๐	๓๐๐,๐๐๐	ร้อยละของ อุบัติเหตุลดลง	ประชาชนได้รับ ความสะดวกและ ปลอดภัยในการ สัญจรคมนาคม	กองช่าง
๕๕	ก่อสร้างถนน คสล.สายประชาธิปไตย หมู่ ๘	เพื่ออำนวยความสะดวก และมีความปลอดภัยใน การสัญจรคมนาคม	ก่อสร้างถนน คสล. กว้าง ๔ เมตร ยาว ๑๓๐ เมตร หนา ๐.๑๕ เมตร ไหลทางหินคลุก ข้างละ ๐.๕๐ เมตร	๓๓๘,๐๐๐	๓๓๘,๐๐๐	๓๓๘,๐๐๐	๓๓๘,๐๐๐	๓๓๘,๐๐๐	ร้อยละของ อุบัติเหตุลดลง	ประชาชนได้รับ ความสะดวกและ ปลอดภัยในการ สัญจรคมนาคม	กองช่าง
๕๖	ก่อสร้างถนน คสล.สายบ้านสูง จาก หมู่ ๘ - ๔	เพื่ออำนวยความสะดวก และมีความปลอดภัยใน การสัญจรคมนาคม	ก่อสร้างถนน คสล. กว้าง ๔ เมตร ยาว ๓๐๐ เมตร หนา ๐.๑๕ เมตร ไหลทาง หินคลุกข้างละ ๐.๕๐ เมตร	๓๕๐,๐๐๐	๓๕๐,๐๐๐	๓๕๐,๐๐๐	๓๕๐,๐๐๐	๓๕๐,๐๐๐	ร้อยละของ อุบัติเหตุลดลง	ประชาชนได้รับ ความสะดวกและ ปลอดภัยในการ สัญจรคมนาคม	กองช่าง

ก. ยุทธศาสตร์จังหวัด : ยุทธศาสตร์ที่ ๒ การพัฒนาการท่องเที่ยวบนพื้นฐานธรรมชาติและศิลปวัฒนธรรม  
 ข. ยุทธศาสตร์การพัฒนาของ อปท. ในเขตจังหวัด : ยุทธศาสตร์ที่ ๔ การพัฒนาโครงสร้างพื้นฐาน  
 ยุทธศาสตร์ ๗ ยุทธศาสตร์ด้านโครงสร้างพื้นฐานและสาธารณูปโภค  
 ๑.๑ แผนงานอุตสาหกรรมและการโยธา (งานก่อสร้าง)

ที่	โครงการ/กิจกรรม	วัตถุประสงค์	เป้าหมาย ผลผลิตของโครงการ	งบประมาณและที่ผ่านมา					ตัวชี้วัด (KPI)	ผลที่คาดว่าจะได้รับ	หน่วยงาน ที่รับผิดชอบ
				๒๕๖๖ บาท	๒๕๖๗ บาท	๒๕๖๘ บาท	๒๕๖๙ บาท	๒๕๗๐ บาท			
๙๗	ก่อสร้างถนน คลส.สายบ้านนายแจก หมู่ ๘	เพื่ออำนวยความสะดวกและมีความปลอดภัยในการสัญจรคมนาคม	ก่อสร้างถนน คลส. กว้าง ๔ เมตร ยาว ๘๐๐ เมตร หนา ๐.๑๕ เมตร ไหล่ทางหินคลุกข้างละ ๐.๕๐ เมตร	๔๑๖,๐๐๐	๔๑๖,๐๐๐	๔๑๖,๐๐๐	๔๑๖,๐๐๐	๔๑๖,๐๐๐	ร้อยละของอุบัติเหตุลดลง	ประชาชนได้รับความสะดวกและปลอดภัยในการสัญจรคมนาคม	กองช่าง
๙๘	ก่อสร้างรางระบายน้ำ คลส.สายวัดศรีมงคล หมู่ ๘	เพื่อเพิ่มประสิทธิภาพในการระบายน้ำ	วางระบายน้ำ กว้าง ๐.๔๐ เมตร ยาว ๑๐๐ เมตร ลึก ๐.๑๕ เมตร	๔๐๐,๐๐๐	๔๐๐,๐๐๐	๔๐๐,๐๐๐	๔๐๐,๐๐๐	๔๐๐,๐๐๐	ร้อยละของน้ำท่วมขังลดลง	ระบายน้ำได้ สะดวกรวดเร็วมากขึ้น/ลดปัญหาน้ำท่วมขัง	กองช่าง
๙๙	ก่อสร้างถนน คลส.สายบ้านนาข่า หมู่ ๘	เพื่ออำนวยความสะดวกและมีความปลอดภัยในการสัญจรคมนาคม	ก่อสร้างถนน คลส. กว้าง ๔ เมตร ยาว ๑,๐๐๐ เมตร หนา ๐.๑๕ เมตร	๕๒๐,๐๐๐	๕๒๐,๐๐๐	๕๒๐,๐๐๐	๕๒๐,๐๐๐	๕๒๐,๐๐๐	ร้อยละของอุบัติเหตุลดลง	ประชาชนได้รับความสะดวกและปลอดภัยในการสัญจรคมนาคม	กองช่าง
๑๐๐	ก่อสร้างถนนสาบบูกเบิกหน้าโรงเรียนศูนย์เด็กเล็ก หมู่ ๘	เพื่ออำนวยความสะดวกและมีความปลอดภัยในการสัญจรคมนาคม	ก่อสร้างถนนสาบบูกเบิกหน้าโรงเรียนศูนย์เด็กเล็ก กว้าง ๔ เมตร ยาว ๕๐๐ เมตร	๓๐๐,๐๐๐	๓๐๐,๐๐๐	๓๐๐,๐๐๐	๓๐๐,๐๐๐	๓๐๐,๐๐๐	ร้อยละของอุบัติเหตุลดลง	ประชาชนได้รับความสะดวกและปลอดภัยในการสัญจรคมนาคม	กองช่าง
๑๐๑	บูกเบิกถนนเส้น โรงเรียนอนุบาล ม.๘ - บูกึงพิชัย หมู่ ๘	เพื่ออำนวยความสะดวกและมีความปลอดภัยในการสัญจรคมนาคม	บูกเบิกถนน กว้าง ๕ เมตร ยาว ๒,๐๐๐ เมตร	๗๐๐,๐๐๐	๗๐๐,๐๐๐	๗๐๐,๐๐๐	๗๐๐,๐๐๐	๗๐๐,๐๐๐	ร้อยละของอุบัติเหตุลดลง	ประชาชนได้รับความสะดวกและปลอดภัยในการสัญจรคมนาคม	กองช่าง

ก. ยุทธศาสตร์จังหวัด : ยุทธศาสตร์ที่ ๒ การพัฒนาการท่องเที่ยวบนพื้นฐานธรรมะ ธรรมชาติและศิลปวัฒนธรรม  
 ข. ยุทธศาสตร์การพัฒนาของ อบท. ในเขตจังหวัด : ยุทธศาสตร์ที่ ๔ การพัฒนาโครงสร้างพื้นฐาน  
 ยุทธศาสตร์ ๗ ยุทธศาสตร์ด้านโครงสร้างพื้นฐานและสาธารณูปโภค  
 ๑.๑ แผนงานอุตสาหกรรมและการโยธา (งานก่อสร้าง)

ที่	โครงการ/กิจกรรม	วัตถุประสงค์	เป้าหมาย ผลผลิตของโครงการ	งบประมาณและที่ผ่านมา					ตัวชี้วัด (KPI)	ผลที่คาดว่าจะได้รับ	หน่วยงาน ที่รับผิดชอบ
				๒๕๖๖ บาท	๒๕๖๗ บาท	๒๕๖๘ บาท	๒๕๖๙ บาท	๒๕๗๐ บาท			
๑๐๒	ก่อสร้างถนน ขอนายสาร หมู่ ๘	เพื่ออำนวยความสะดวก และมีความปลอดภัยใน การสัญจรคมนาคม	ก่อสร้างถนน คสล. กว้าง ๔ เมตร ยาว ๑๕๐ เมตร หน้า ๐.๑๕ เมตร	๓๙๐,๐๐๐	๓๙๐,๐๐๐	๓๙๐,๐๐๐	๓๙๐,๐๐๐	๓๙๐,๐๐๐	ร้อยละของ อุบัติเหตุลดลง	ประชาชนได้รับ ความสะดวกและ ปลอดภัยในการ สัญจรคมนาคม	กองช่าง
๑๐๓	โครงการก่อสร้างถนน คสล.ขอย นายฮลิต หมู่ ๘	เพื่ออำนวยความสะดวก และมีความปลอดภัยใน การสัญจรคมนาคม	ก่อสร้างถนน คสล. กว้าง ๔ เมตร ยาว ๑๒๐ เมตร	๒๙๒,๐๐๐	๒๙๒,๐๐๐	๒๙๒,๐๐๐	๒๙๒,๐๐๐	๒๙๒,๐๐๐	ร้อยละของ อุบัติเหตุลดลง	ประชาชนได้รับ ความสะดวกและ ปลอดภัยในการ สัญจรคมนาคม	กองช่าง
๑๐๔	บุกเบิกขอยตึ่มงคล ๑ หมู่ ๘	เพื่ออำนวยความสะดวก และมีความปลอดภัยใน การสัญจรคมนาคม	บุกเบิกขอยตึ่มงคล และใช้หินคลุกทำผิว จราจร กว้าง ๔ เมตร ยาว ๔๐๐ เมตร	๔๐๐,๐๐๐	๔๐๐,๐๐๐	๔๐๐,๐๐๐	๔๐๐,๐๐๐	๔๐๐,๐๐๐	ร้อยละของ อุบัติเหตุลดลง	ประชาชนได้รับ ความสะดวกและ ปลอดภัยในการ สัญจรคมนาคม	กองช่าง
๑๐๕	ถนนคสล.เชื่อมต่อหลังโรงเรียน ปากพูน หมู่ ๘	เพื่ออำนวยความสะดวก และมีความปลอดภัยใน การสัญจรคมนาคม	ถนนกว้าง ๔ เมตร ยาว ๕๐๐ เมตร หน้า ๐.๑๕ เมตร	๓๒๕,๐๐๐	๓๒๕,๐๐๐	๓๒๕,๐๐๐	๓๒๕,๐๐๐	๓๒๕,๐๐๐	ร้อยละของ อุบัติเหตุลดลง	ประชาชนได้รับ ความสะดวกและ ปลอดภัยในการ สัญจรคมนาคม	กองช่าง
๑๐๖	ก่อสร้างถนน คสล.สายประหารรัฐ หมู่ที่ ๘	เพื่ออำนวยความสะดวก เป็นที่พักในการสัญจรไปมา ของประชาชน	ถนนกว้าง ๔ เมตร ยาว ๒๐๐ เมตร หน้า ๐.๑๕ เมตร	๒๖๐,๐๐๐	๒๖๐,๐๐๐	๒๖๐,๐๐๐	๒๖๐,๐๐๐	๒๖๐,๐๐๐	ร้อยละของ อุบัติเหตุลดลง	ประชาชนได้รับ ความสะดวกและ ปลอดภัยในการ สัญจรคมนาคม	กองช่าง
๑๐๗	ปรับปรุงท่อระบายน้ำแยกตลาด พญัส หมู่ที่ ๙	เพื่อเพิ่มประสิทธิภาพใน การระบายน้ำ	ท่อระบายน้ำแยกตลาด พญัส	๗๐๐,๐๐๐	๗๐๐,๐๐๐	๗๐๐,๐๐๐	๗๐๐,๐๐๐	๗๐๐,๐๐๐	ร้อยละของน้ำ ท่วมที่ลดลง	ประชาชนได้สะดวก รวดเร็วมากขึ้น	กองช่าง

- ก. ยุทธศาสตร์จังหวัด : ยุทธศาสตร์ที่ ๒ การพัฒนาการท่องเที่ยวบนพื้นฐานธรรมะ ธรรมชาติ และศิลปวัฒนธรรม  
 ข. ยุทธศาสตร์การพัฒนาของ อบท. ในเขตจังหวัด : ยุทธศาสตร์ที่ ๔ การพัฒนาโครงสร้างพื้นฐาน  
 ยุทธศาสตร์ ๗ ยุทธศาสตร์ด้านโครงสร้างพื้นฐานและสาธารณูปโภค  
 ๑.๑ แผนงานอุตสาหกรรมและการโยธา (งานก่อสร้าง)

ที่	โครงการ/กิจกรรม	วัตถุประสงค์	เป้าหมาย ผลผลิตของโครงการ	งบประมาณและที่ผ่านมา					ตัวชี้วัด (KPI)	ผลที่คาดว่าจะได้รับ	หน่วยงาน ที่รับผิดชอบ
				๒๕๖๖ บาท	๒๕๖๗ บาท	๒๕๖๘ บาท	๒๕๖๙ บาท	๒๕๗๐ บาท			
๑๐๘	วางท่อระบายน้ำพร้อมบ่อพัก คสล.สายถนนสี่แยกตลาดพุดหัว - บ่อโพธิ์ หมู่ ๙	เพื่อเพิ่มประสิทธิภาพในการระบายน้ำ	วางท่อระบายน้ำ คสล. กว้าง ๐.๖๐ เมตร ยาว ๑,๐๐๐ เมตร พร้อมบ่อ พัก	๖๐๐,๐๐๐	๖๐๐,๐๐๐	๖๐๐,๐๐๐	๖๐๐,๐๐๐	๖๐๐,๐๐๐	ร้อยละของน้ำ ท่วมซึ่งลดลง	ระบายน้ำได้สะดวก รวดเร็วมากขึ้น/ลด ปัญหาน้ำท่วมซึ่ง	กองช่าง
๑๐๙	ก่อสร้างรางระบายน้ำ คสล.ริม ถนนบางน้ำเค็ม - ตลาดพุดหัว หมู่ที่ ๙	เพื่อเพิ่มประสิทธิภาพในการระบายน้ำ	กว้าง ๐.๔๐ เมตร ยาว ๖๐๐ เมตร	๔๘๐,๐๐๐	๔๘๐,๐๐๐	๔๘๐,๐๐๐	๔๘๐,๐๐๐	๔๘๐,๐๐๐	ร้อยละของน้ำ ท่วมซึ่งลดลง	ระบายน้ำได้สะดวก รวดเร็วมากขึ้น/ลด ปัญหาน้ำท่วมซึ่ง	กองช่าง
๑๑๐	ก่อสร้างถนน คสล.สายบ้านตา นาย หมู่ ๑๐	เพื่ออำนวยความสะดวก และมีความปลอดภัยใน การสัญจรคมนาคม	ถนนกว้าง ๔ เมตร ยาว ๘๐๐ เมตร หน้า ๐.๑๕ เมตร	๔๑๖,๐๐๐	๔๑๖,๐๐๐	๔๑๖,๐๐๐	๔๑๖,๐๐๐	๔๑๖,๐๐๐	ร้อยละของ อุบัติเหตุลดลง	ประชาชนได้รับ ความสะดวกและ ปลอดภัยในการ สัญจรคมนาคม	กองช่าง
๑๑๑	โครงการก่อสร้างถนน คสล. สายป่าซี้ หมู่ที่ ๑๐	เพื่ออำนวยความสะดวก และมีความปลอดภัยใน การสัญจรคมนาคม	ก่อสร้างถนน คสล. กว้าง ๔ เมตร ยาว ๒๐๐ เมตร	๒๖๐,๐๐๐	๒๖๐,๐๐๐	๒๖๐,๐๐๐	๒๖๐,๐๐๐	๒๖๐,๐๐๐	ร้อยละของ อุบัติเหตุลดลง	ประชาชนได้รับ ความสะดวกและ ปลอดภัยในการ สัญจรคมนาคม	กองช่าง
๑๑๒	โครงการก่อสร้างถนนคอนกรีต เสริมเหล็กสายคู่ตะเภา หมู่ที่ ๑๐	เพื่ออำนวยความสะดวก และมีความปลอดภัยใน การสัญจรคมนาคม	ก่อสร้างถนน คสล. กว้าง ๕ เมตร ยาว ๔๐๐ เมตร หน้า ๐.๑๕ เมตร	๓๒๕,๐๐๐	๓๒๕,๐๐๐	๓๒๕,๐๐๐	๓๒๕,๐๐๐	๓๒๕,๐๐๐	ร้อยละของ อุบัติเหตุลดลง	ประชาชนได้รับ ความสะดวกและ ปลอดภัยในการ สัญจรคมนาคม	กองช่าง
๑๑๓	ขุดลอกคลองบางวง - อุตะเภา หมู่ ๑๐	เพื่อเพิ่มประสิทธิภาพในการระบายน้ำ	ถนนกว้าง ๑๕ เมตร ยาว ๒,๐๐๐ เมตร	๑,๐๐๐,๐๐๐	๑,๐๐๐,๐๐๐	๑,๐๐๐,๐๐๐	๑,๐๐๐,๐๐๐	๑,๐๐๐,๐๐๐	ร้อยละของน้ำ ท่วมซึ่งลดลง	ระบายน้ำได้สะดวก รวดเร็วมากขึ้น/ลด ปัญหาน้ำท่วมซึ่ง	กองช่าง

ก. ยุทธศาสตร์จังหวัด : ยุทธศาสตร์ที่ ๒ การพัฒนาการท่องเที่ยวแบบพื้นฐานธรรมะ ธรรมชาติและศิลปวัฒนธรรม  
 ข. ยุทธศาสตร์การพัฒนาของ อปท. ในเขตจังหวัด : ยุทธศาสตร์ที่ ๔ การพัฒนาโครงสร้างพื้นฐาน  
 ยุทธศาสตร์ ๗ ยุทธศาสตร์ด้านโครงสร้างพื้นฐานและสาธารณูปโภค  
 ๑.๑ แผนงานอุตสาหกรรมและการโยธา (งานก่อสร้าง)

ที่	โครงการ/กิจกรรม	วัตถุประสงค์	เป้าหมาย ผลผลิตของโครงการ	งบประมาณและที่ผ่านมา					ตัวชี้วัด (KPI)	ผลที่คาดว่าจะได้รับ	หน่วยงาน ที่รับผิดชอบ
				๒๕๖๖ บาท	๒๕๖๗ บาท	๒๕๖๘ บาท	๒๕๖๙ บาท	๒๕๗๐ บาท			
๑๑๔	สร้างท่อลอดเหลี่ยมบนอุต๊ะนา หมู่ ๑๐	เพื่ออำนวยความสะดวกและมีความปลอดภัยในการสัญจรคมนาคม	ท่อลอดเหลี่ยมแบบ ๒ ช่อง ขนาด ๒.๑x๒.๑๐ เมตร ยาว ๘ เมตร	๕๕๐,๐๐๐	๕๕๐,๐๐๐	๕๕๐,๐๐๐	๕๕๐,๐๐๐	๕๕๐,๐๐๐	ร้อยละของอุบัติเหตุลดลง	ประชาชนได้รับความสะดวกและปลอดภัยในการสัญจรคมนาคม	กองช่าง
๑๑๕	สร้างรางระบายน้ำ บ้านพันนา - คลองปากพียง หมู่ ๑๑	เพื่อเพิ่มประสิทธิภาพในการระบายน้ำ	กว้าง ๐.๕๐ เมตร ยาว ๕๐๐ เมตร ลึกเฉลี่ย ๐.๕๐ เมตร	๖๖๖,๐๐๐	๖๖๖,๐๐๐	๖๖๖,๐๐๐	๖๖๖,๐๐๐	๖๖๖,๐๐๐	ร้อยละของน้ำท่วมขังลดลง	ระบายน้ำได้สะดวก รวดเร็วกว่ากั้น/ลดปัญหาน้ำท่วมขัง	กองช่าง
๑๑๖	โครงการก่อสร้างถนน คสล. สายลับแล หมู่ ๑๑	เพื่ออำนวยความสะดวกและมีความปลอดภัยในการสัญจรคมนาคม	ก่อสร้างถนน คสล. กว้าง ๔ เมตร ยาว ๒๑๙ เมตร หนา ๐.๑๕ เมตร	๕๖๙,๐๐๐	๕๖๙,๐๐๐	๕๖๙,๐๐๐	๕๖๙,๐๐๐	๕๖๙,๐๐๐	ร้อยละของอุบัติเหตุที่ลดลง	ประชาชนได้รับความสะดวกและปลอดภัยในการสัญจรคมนาคม	กองช่าง
๑๑๗	ขุดลอกหนองข้างตาย หมู่ ๑๑	เพื่อเพิ่มประสิทธิภาพในการระบายน้ำ	ขุดลอกหนองข้างตาย	๑๕,๐๐๐,๐๐๐	๑๕,๐๐๐,๐๐๐	๑๕,๐๐๐,๐๐๐	๑๕,๐๐๐,๐๐๐	๑๕,๐๐๐,๐๐๐	ร้อยละของน้ำท่วมขังลดลง	มีแหล่งน้ำที่อุปโภคบริโภค	กองช่าง
๑๑๘	สร้างรางระบายน้ำถนนไพศาล สัตย์ หมู่ ๑๑	เพื่อเพิ่มประสิทธิภาพในการระบายน้ำ	กว้าง ๐.๕๐ เมตร ยาว ๑.๕๐๐ เมตร ลึกเฉลี่ย ๐.๕๐ เมตร	๑,๒๐๐,๐๐๐	๑,๒๐๐,๐๐๐	๑,๒๐๐,๐๐๐	๑,๒๐๐,๐๐๐	๑,๒๐๐,๐๐๐	ร้อยละของน้ำท่วมขังลดลง	ระบายน้ำได้สะดวก รวดเร็วกว่ากั้น/ลดปัญหาน้ำท่วมขัง	กองช่าง
๑๑๙	ขุดลอกคลองปากน้ำใหม่ หมู่ ๑๒	เพื่อแก้ไขปัญหาน้ำท่วมขังและการระบายน้ำมีความสะดวกรวดเร็ว	ขุดลอกคลองปากน้ำใหม่ กว้าง ๑๐ เมตร ยาว ๑.๐๐๐ เมตร ลึก ๓ เมตร	๗๐๐,๐๐๐	๗๐๐,๐๐๐	๗๐๐,๐๐๐	๗๐๐,๐๐๐	๗๐๐,๐๐๐	ร้อยละของน้ำท่วมขังลดลง	ระบายน้ำได้สะดวก รวดเร็วกว่ากั้น/ลดปัญหาน้ำท่วมขัง	กองช่าง

ก. ยุทธศาสตร์จังหวัด : ยุทธศาสตร์ที่ ๒ การพัฒนาการท่องเที่ยวบนพื้นฐานธรรมะ ธรรมชาติ และศิลปวัฒนธรรม

ข. ยุทธศาสตร์การพัฒนาของ อปท. ในเขตจังหวัด : ยุทธศาสตร์ที่ ๔ การพัฒนาโครงสร้างพื้นฐาน

ยุทธศาสตร์ ๗ ยุทธศาสตร์ด้านโครงสร้างพื้นฐานและสาธารณูปโภค

๑.๑ แผนงานอุตสาหกรรมและการโยธา (งานก่อสร้าง)

ที่	โครงการ/กิจกรรม	วัตถุประสงค์	เป้าหมาย ผลผลิตของโครงการ	งบประมาณและที่ผ่านมา					ตัวชี้วัด (KPI)	ผลที่คาดว่าจะได้รับ	หน่วยงาน ที่รับผิดชอบ
				๒๕๖๖ บาท	๒๕๖๗ บาท	๒๕๖๘ บาท	๒๕๖๙ บาท	๒๕๗๐ บาท			
๑๒๐	ก่อสร้างถนน คล. สายบ้านมาย แผน - นางพนัษ หนูดี ๑๒	เพื่ออำนวยความสะดวก และมีความปลอดภัยใน การสัญจรคมนาคม	กว้าง ๔ เมตร ยาว ๑๙๐ เมตร ทนมา ๐.๑๕ เมตร	๔๕๔,๐๐๐	๔๕๔,๐๐๐	๔๕๔,๐๐๐	๔๕๔,๐๐๐	๔๕๔,๐๐๐	ร้อยละของ อุบัติเหตุลดลง	ประชาชนได้รับ ความสะดวกและ ปลอดภัยในการ สัญจรคมนาคม	กองช่าง
๑๒๑	ก่อสร้างท่อลอดเหล็ก คล.ส. ถนนสายมายเนม-นางพนัษ หนูดี ๑๒	เพื่ออำนวยความสะดวก และมีความปลอดภัยใน การสัญจรคมนาคม	ท่อลอดเหล็ก คล.ส. แบบ ๒ ช่อง ขนาด ๒.๑๐x๒.๑๐ เมตร ยาว ๖ เมตร	๔๕๐,๐๐๐	๔๕๐,๐๐๐	๔๕๐,๐๐๐	๔๕๐,๐๐๐	๔๕๐,๐๐๐	ร้อยละของ อุบัติเหตุลดลง	ประชาชนได้รับ ความสะดวกและ ปลอดภัยในการ สัญจรคมนาคม	กองช่าง
๑๒๒	โครงการจัดทำและสนับสนุนการ ทำผังเมืองรวม	เพื่อกำหนดแนวทางการ พัฒนาเมืองในอนาคต	แนวทางในการพัฒนา เมืองในอนาคต	๔๕๐,๐๐๐	๔๕๐,๐๐๐	๔๕๐,๐๐๐	๔๕๐,๐๐๐	๔๕๐,๐๐๐	ร้อยละของ อุบัติเหตุลดลง	ที่ดินเขตเทศบาล เมืองปากพูนมีความ เป็นระเบียบเรียบร้อย	กองช่าง
๑๒๓	โครงการปรับปรุงภูมิทัศน์หนอง พลายดำ	เพื่อมีภูมิทัศน์ที่สวยงามและ เป็นแหล่งท่องเที่ยว	หนองหลายดำมีภูมิ ทัศน์ที่สวยงามและเป็น แหล่งท่องเที่ยว	๗๐๐,๐๐๐	๗๐๐,๐๐๐	๗๐๐,๐๐๐	๗๐๐,๐๐๐	๗๐๐,๐๐๐	ร้อยละของ อุบัติเหตุลดลง	มีภูมิทัศน์ที่สวยงาม และเป็นแหล่ง ท่องเที่ยว	กองช่าง
๑๒๔	ติดตั้งป้ายชุมชนทุกชุมชน/ป้าย แหล่งท่องเที่ยวและสถานที่สำคัญ ในเขตเทศบาลเมืองปากพูน	เพื่อความสวยงามเป็น ระเบียบเรียบร้อยของชุมชน	ทุกชุมชนมีการติดตั้ง ป้ายชุมชน	๑๐๐,๐๐๐	๑๐๐,๐๐๐	๑๐๐,๐๐๐	๑๐๐,๐๐๐	๑๐๐,๐๐๐	จำนวนจุดที่มี การติดตั้งป้าย	ชุมชนมีความเป็น ระเบียบเรียบร้อย	กองช่าง
๑๒๕	ติดตั้งกระจากโค้ง บริเวณจุดเสี่ยง ของตำบลปากพูน	เพื่ออำนวยความสะดวก และปลอดภัยในการสัญจร ไป-มา	มีการติดตั้งกระจากโค้ง บริเวณจุดเสี่ยงต่างๆ	๓๐๐,๐๐๐	๓๐๐,๐๐๐	๓๐๐,๐๐๐	๓๐๐,๐๐๐	๓๐๐,๐๐๐	ร้อยละของ อุบัติเหตุลดลง	ประชาชนได้รับ ความสะดวกและ ปลอดภัยในการ สัญจรคมนาคม	กองช่าง

- ก. ยุทธศาสตร์จังหวัด : ยุทธศาสตร์ที่ ๒ การพัฒนาการท่องเที่ยวแบบพื้นฐานธรรมะ ธรรมชาติ และศิลปวัฒนธรรม  
 ข. ยุทธศาสตร์การพัฒนาของ อปท. ในเขตจังหวัด : ยุทธศาสตร์ที่ ๔ การพัฒนาโครงสร้างพื้นฐาน  
 ยุทธศาสตร์ ๗ ยุทธศาสตร์ด้านโครงสร้างพื้นฐานและสาธารณูปโภค  
 ๑.๑ แผนงานอุตสาหกรรมและการโยธา (งานก่อสร้าง)

ที่	โครงการ/กิจกรรม	วัตถุประสงค์	เป้าหมาย ผลผลิตของโครงการ	งบประมาณและที่ผ่านมา					ตัวชี้วัด (KPI)	ผลที่คาดว่าจะได้รับ	หน่วยงาน ที่รับผิดชอบ
				๒๕๖๖ บาท	๒๕๖๗ บาท	๒๕๖๘ บาท	๒๕๖๙ บาท	๒๕๗๐ บาท			
๑๒๖	ติดตั้งป้ายขอถนน ในเขตเทศบาลเมืองปากพูน	เพื่อความสะดวกในการใช้รถใช้ถนน	มีการติดตั้งป้ายขอถนนในเขตเทศบาลเมืองปากพูน	๑๐๐,๐๐๐	๑๐๐,๐๐๐	๑๐๐,๐๐๐	๑๐๐,๐๐๐	๑๐๐,๐๐๐	จำนวนจุดที่มีการติดตั้ง	ประชาชนมีความสะดวกในการใช้รถใช้ถนนและปลอดภัย	กองช่าง
๑๒๗	ติดตั้งและซ่อมแซมไฟฟ้าสาธารณะทุกสายในเขตเทศบาลเมืองปากพูน	เพื่อเพิ่มแสงสว่างบนท้องถนนและที่สาธารณะให้มีความปลอดภัย	มีการติดตั้งไฟฟ้าในจุดเสี่ยงต่างๆ	๗๐๐,๐๐๐	๗๐๐,๐๐๐	๗๐๐,๐๐๐	๗๐๐,๐๐๐	๗๐๐,๐๐๐	ร้อยละของอุบัติเหตุลดลง	ประชาชนมีไฟฟ้าใช้อย่างทั่วถึง มีความปลอดภัยในชีวิตและทรัพย์สิน	กองช่าง
๑๒๘	โครงการจัดซื้อวัสดุอุปกรณ์เครื่องมือ เพื่อใช้ในการติดตั้งซ่อมแซมไฟฟ้า	เพื่อเพิ่มแสงสว่างบนท้องถนนและที่สาธารณะให้มีความปลอดภัย	วัสดุอุปกรณ์ เครื่องมือ เพื่อใช้ในการติดตั้ง/ซ่อมแซมไฟฟ้า	๗๐๐,๐๐๐	๗๐๐,๐๐๐	๗๐๐,๐๐๐	๗๐๐,๐๐๐	๗๐๐,๐๐๐	ร้อยละของอุบัติเหตุลดลง	ประชาชนมีไฟฟ้าใช้อย่างทั่วถึง มีความปลอดภัยในชีวิตและทรัพย์สิน	กองช่าง
๑๒๙	โครงการก่อสร้างรางระบายน้ำ คล.ล. ขอบตาจันทร์ หมู่ ๕	เพื่อป้องกันดินที่สลายและ เป็นแหล่งท่องเที่ยว	วางท่อระบายน้ำขนาด ๑.๐๐ เมตร	๕๕๘,๐๐๐	๕๕๘,๐๐๐	๕๕๘,๐๐๐	๕๕๘,๐๐๐	๕๕๘,๐๐๐	ร้อยละของน้ำท่วมซึ่งลดลง	ระบายน้ำได้สะดวก รวดเร็วมากขึ้น/ลดปัญหาน้ำท่วมซึ่ง	กองช่าง
รวม ๑๒๙ โครงการ				๑๑๑,๖๗๕,๗๐๐	๑๑๑,๖๗๕,๗๐๐	๑๑๑,๖๗๕,๗๐๐	๑๑๑,๖๗๕,๗๐๐	๑๑๑,๖๗๕,๗๐๐			

ก. ยุทธศาสตร์จังหวัด : ยุทธศาสตร์ที่ ๒ การพัฒนาการท่องเที่ยวบนพื้นฐานธรรมชาติ และศิลปวัฒนธรรม  
 ข. ยุทธศาสตร์การพัฒนาของ อบท.ในเขตจังหวัด : ยุทธศาสตร์ที่ ๔ การพัฒนาโครงสร้างพื้นฐาน  
 ยุทธศาสตร์ ๗ ยุทธศาสตร์ด้านโครงสร้างพื้นฐานและสาธารณูปโภค

๑.๒ แผนงานพาณิชย์ (งานกิจการประมง)

ที่	โครงการ/กิจกรรม	วัตถุประสงค์	เป้าหมาย ผลผลิตของโครงการ	งบประมาณและที่ผ่านมา					ดัชนีวัด (KPI)	ผลที่คาดว่าจะได้รับ	หน่วยงาน ที่รับผิดชอบ
				๒๕๖๖ บาท	๒๕๖๗ บาท	๒๕๖๘ บาท	๒๕๖๙ บาท	๒๕๗๐ บาท			
๑	โครงการก่อสร้างเดินท่อนสายหลัก หมู่ที่ ๑๐-๖-๑๑	เพื่อเพิ่มประสิทธิภาพในการส่งน้ำให้ได้ปริมาณมากพอตามความต้องการของผู้ใช้น้ำ	ก่อสร้างท่อเมนประปาสายหลักหมู่ที่ ๑๐-๖-๑๑	๕,๐๐๐,๐๐๐	๕,๐๐๐,๐๐๐	๕,๐๐๐,๐๐๐	๕,๐๐๐,๐๐๐	๕,๐๐๐,๐๐๐	ความพึงพอใจของผู้ใช้น้ำประปา	มีระบบประปาที่มีคุณภาพและสะอาด ประชาชนมีน้ำใช้อย่างเพียงพอ	กองประปา
๒	โครงการก่อสร้างเดินท่อนสายหลัก หมู่ที่ ๑๐-๑-๕	เพื่อเพิ่มประสิทธิภาพในการส่งน้ำให้ได้ปริมาณมากพอตามความต้องการของผู้ใช้น้ำ	ก่อสร้างท่อเมนประปาสายหลักหมู่ที่ ๑๐-๑-๕	๕,๐๐๐,๐๐๐	๕,๐๐๐,๐๐๐	๕,๐๐๐,๐๐๐	๕,๐๐๐,๐๐๐	๕,๐๐๐,๐๐๐	ความพึงพอใจของผู้ใช้น้ำประปา	มีระบบประปาที่มีคุณภาพและสะอาด ประชาชนมีน้ำใช้อย่างเพียงพอ	กองประปา
๓	โครงการจัดซื้อวัสดุอุปกรณ์	เพื่อเพิ่มประสิทธิภาพในการปฏิบัติงาน	วัสดุอุปกรณ์ประปา	๒,๐๐๐,๐๐๐	๒,๐๐๐,๐๐๐	๒,๐๐๐,๐๐๐	๒,๐๐๐,๐๐๐	๒,๐๐๐,๐๐๐	จำนวนครั้งที่จัดซื้อ	การทำงานมีประสิทธิภาพมากขึ้น	กองประปา
๔	โครงการก่อสร้างปรับปรุงระบบประปาแบบบาดาล หมู่ที่ ๑	เพื่อเพิ่มประสิทธิภาพในการระบบการผลิตน้ำประปาให้มีคุณภาพ สะอาด และเพียงพอกับความต้องการ	ระบบประปาแบบบาดาล หมู่ที่ ๑	๑,๐๐๐,๐๐๐	๑,๐๐๐,๐๐๐	๑,๐๐๐,๐๐๐	๑,๐๐๐,๐๐๐	๑,๐๐๐,๐๐๐	ความพึงพอใจของผู้ใช้น้ำประปา	มีระบบประปาที่มีคุณภาพและสะอาด ประชาชนมีน้ำใช้อย่างเพียงพอ	กองประปา
๕	โครงการก่อสร้างปรับปรุงระบบประปาแบบบาดาล หมู่ที่ ๒	เพื่อเพิ่มประสิทธิภาพในการระบบการผลิตน้ำประปาให้มีคุณภาพ สะอาด และเพียงพอกับความต้องการ	ระบบประปาแบบบาดาล หมู่ที่ ๒	๑,๐๐๐,๐๐๐	๑,๐๐๐,๐๐๐	๑,๐๐๐,๐๐๐	๑,๐๐๐,๐๐๐	๑,๐๐๐,๐๐๐	ความพึงพอใจของผู้ใช้น้ำประปา	มีระบบประปาที่มีคุณภาพและสะอาด ประชาชนมีน้ำใช้อย่างเพียงพอ	กองประปา

ก. ยุทธศาสตร์จังหวัด : ยุทธศาสตร์ที่ ๒ การพัฒนาการท่องเที่ยวบนพื้นฐานธรรมชาติ และศิลปวัฒนธรรม  
 ข. ยุทธศาสตร์การพัฒนาของ อปท. ในเขตจังหวัด : ยุทธศาสตร์ที่ ๔ การพัฒนาโครงสร้างพื้นฐาน  
 ยุทธศาสตร์ ๗ ยุทธศาสตร์ด้านโครงสร้างพื้นฐานและสาธารณูปโภค  
 ๑.๒ แผนงานพาณิชย์ (งานกิจการประปา)

ที่	โครงการ/กิจกรรม	วัตถุประสงค์	เป้าหมาย ผลผลิตของโครงการ	งบประมาณและที่ผ่านมา					ตัวชี้วัด (KPI)	ผลที่คาดว่าจะได้รับ	หน่วยงาน ที่รับผิดชอบ	
				๒๕๖๖ บาท	๒๕๖๗ บาท	๒๕๖๘ บาท	๒๕๖๙ บาท	๒๕๗๐ บาท				
๖	โครงการก่อสร้างปรับปรุงระบบประปาแบบบาดาล หมู่ที่ ๓	เพื่อเพิ่มประสิทธิภาพในการให้บริการผลิตน้ำประปาให้มีคุณภาพ สะอาด และเพียงพอกับความต้องการ	ระบบประปาแบบบาดาล หมู่ที่ ๓	๑,๐๐๐,๐๐๐	๑,๐๐๐,๐๐๐	๑,๐๐๐,๐๐๐	๑,๐๐๐,๐๐๐	๑,๐๐๐,๐๐๐	๑,๐๐๐,๐๐๐	มีความพึงพอใจของผู้ใช้น้ำประปา	มีระบบประปาที่มีคุณภาพและสะอาด ประชาชนมีน้ำใช้อย่างเพียงพอ	กองประปา
๗	โครงการก่อสร้างปรับปรุงระบบประปาแบบบาดาล หมู่ที่ ๔	เพื่อเพิ่มประสิทธิภาพในการให้บริการผลิตน้ำประปาให้มีคุณภาพ สะอาด และเพียงพอกับความต้องการ	ระบบประปาแบบบาดาล หมู่ที่ ๔	๑,๐๐๐,๐๐๐	๑,๐๐๐,๐๐๐	๑,๐๐๐,๐๐๐	๑,๐๐๐,๐๐๐	๑,๐๐๐,๐๐๐	๑,๐๐๐,๐๐๐	มีความพึงพอใจของผู้ใช้น้ำประปา	มีระบบประปาที่มีคุณภาพและสะอาด ประชาชนมีน้ำใช้อย่างเพียงพอ	กองประปา
๘	โครงการก่อสร้างปรับปรุงระบบประปาแบบบาดาล หมู่ที่ ๕	เพื่อเพิ่มประสิทธิภาพในการให้บริการผลิตน้ำประปาให้มีคุณภาพ สะอาด และเพียงพอกับความต้องการ	ระบบประปาแบบบาดาล หมู่ที่ ๕	๑,๐๐๐,๐๐๐	๑,๐๐๐,๐๐๐	๑,๐๐๐,๐๐๐	๑,๐๐๐,๐๐๐	๑,๐๐๐,๐๐๐	๑,๐๐๐,๐๐๐	มีความพึงพอใจของผู้ใช้น้ำประปา	มีระบบประปาที่มีคุณภาพและสะอาด ประชาชนมีน้ำใช้อย่างเพียงพอ	กองประปา
๙	โครงการก่อสร้างปรับปรุงระบบประปาแบบบาดาล หมู่ที่ ๖	เพื่อเพิ่มประสิทธิภาพในการให้บริการผลิตน้ำประปาให้มีคุณภาพ สะอาด และเพียงพอกับความต้องการ	ระบบประปาแบบบาดาล หมู่ที่ ๖	๑,๐๐๐,๐๐๐	๑,๐๐๐,๐๐๐	๑,๐๐๐,๐๐๐	๑,๐๐๐,๐๐๐	๑,๐๐๐,๐๐๐	๑,๐๐๐,๐๐๐	มีความพึงพอใจของผู้ใช้น้ำประปา	มีระบบประปาที่มีคุณภาพและสะอาด ประชาชนมีน้ำใช้อย่างเพียงพอ	กองประปา
๑๐	โครงการก่อสร้างปรับปรุงระบบประปาแบบบาดาล หมู่ที่ ๗	เพื่อเพิ่มประสิทธิภาพในการให้บริการผลิตน้ำประปาให้มีคุณภาพ สะอาด และเพียงพอกับความต้องการ	ระบบประปาแบบบาดาล หมู่ที่ ๗	๑,๐๐๐,๐๐๐	๑,๐๐๐,๐๐๐	๑,๐๐๐,๐๐๐	๑,๐๐๐,๐๐๐	๑,๐๐๐,๐๐๐	๑,๐๐๐,๐๐๐	มีความพึงพอใจของผู้ใช้น้ำประปา	มีระบบประปาที่มีคุณภาพและสะอาด ประชาชนมีน้ำใช้อย่างเพียงพอ	กองประปา

ก. ยุทธศาสตร์จังหวัด : ยุทธศาสตร์ที่ ๒ การพัฒนาการท่องเที่ยวบนพื้นฐานธรรมาภิบาล และศิลปวัฒนธรรม  
 ข. ยุทธศาสตร์การพัฒนาของ อบท. ในเขตจังหวัด : ยุทธศาสตร์ที่ ๔ การพัฒนาโครงสร้างพื้นฐาน  
 ยุทธศาสตร์ ๗ ยุทธศาสตร์ด้านโครงสร้างพื้นฐานและสาธารณูปโภค  
 ๑.๒ แผนงานพาณิชย์ (งานกิจการประปา)

ที่	โครงการ/กิจกรรม	วัตถุประสงค์	เป้าหมาย	งบประมาณและที่ผ่านมา					ตัวชี้วัด (KPI)	ผลที่คาดว่าจะได้รับ	หน่วยงานที่รับผิดชอบ
				๒๕๖๖ บาท	๒๕๖๗ บาท	๒๕๖๘ บาท	๒๕๖๙ บาท	๒๕๗๐ บาท			
๑๑	โครงการก่อสร้างปรับปรุงระบบประปาแบบบาดาล หมู่ที่ ๘	เพื่อเพิ่มประสิทธิภาพในกระบวนการผลิตน้ำประปาให้มีคุณภาพ สะอาด และเพียงพอกับความต้องการ	ระบบประปาแบบบาดาล หมู่ที่ ๘	๑,๐๐๐,๐๐๐	๑,๐๐๐,๐๐๐	๑,๐๐๐,๐๐๐	๑,๐๐๐,๐๐๐	๑,๐๐๐,๐๐๐	ความพึงพอใจของผู้ใช้น้ำประปา	มีระบบประปาที่มีคุณภาพและสะอาด ประชาชนมีน้ำใช้อย่างเพียงพอ	กองประปา
๑๒	โครงการก่อสร้างปรับปรุงระบบประปาแบบบาดาล หมู่ที่ ๙	เพื่อเพิ่มประสิทธิภาพในกระบวนการผลิตน้ำประปาให้มีคุณภาพ สะอาด และเพียงพอกับความต้องการ	ระบบประปาแบบบาดาล หมู่ที่ ๙	๑,๐๐๐,๐๐๐	๑,๐๐๐,๐๐๐	๑,๐๐๐,๐๐๐	๑,๐๐๐,๐๐๐	๑,๐๐๐,๐๐๐	ความพึงพอใจของผู้ใช้น้ำประปา	มีระบบประปาที่มีคุณภาพและสะอาด ประชาชนมีน้ำใช้อย่างเพียงพอ	กองประปา
๑๓	โครงการก่อสร้างปรับปรุงระบบประปาแบบบาดาล หมู่ที่ ๑๐	เพื่อเพิ่มประสิทธิภาพในกระบวนการผลิตน้ำประปาให้มีคุณภาพ สะอาด และเพียงพอกับความต้องการ	ระบบประปาแบบบาดาล หมู่ที่ ๑๐	๑,๐๐๐,๐๐๐	๑,๐๐๐,๐๐๐	๑,๐๐๐,๐๐๐	๑,๐๐๐,๐๐๐	๑,๐๐๐,๐๐๐	ความพึงพอใจของผู้ใช้น้ำประปา	มีระบบประปาที่มีคุณภาพและสะอาด ประชาชนมีน้ำใช้อย่างเพียงพอ	กองประปา
๑๔	โครงการก่อสร้างปรับปรุงระบบประปาแบบบาดาล หมู่ที่ ๑๑	เพื่อเพิ่มประสิทธิภาพในกระบวนการผลิตน้ำประปาให้มีคุณภาพ สะอาด และเพียงพอกับความต้องการ	ระบบประปาแบบบาดาล หมู่ที่ ๑๑	๑,๐๐๐,๐๐๐	๑,๐๐๐,๐๐๐	๑,๐๐๐,๐๐๐	๑,๐๐๐,๐๐๐	๑,๐๐๐,๐๐๐	ความพึงพอใจของผู้ใช้น้ำประปา	มีระบบประปาที่มีคุณภาพและสะอาด ประชาชนมีน้ำใช้อย่างเพียงพอ	กองประปา
๑๕	โครงการก่อสร้างปรับปรุงระบบประปาแบบบาดาล หมู่ที่ ๑๒	เพื่อเพิ่มประสิทธิภาพในกระบวนการผลิตน้ำประปาให้มีคุณภาพ สะอาด และเพียงพอกับความต้องการ	ระบบประปาแบบบาดาล หมู่ที่ ๑๒	๑,๐๐๐,๐๐๐	๑,๐๐๐,๐๐๐	๑,๐๐๐,๐๐๐	๑,๐๐๐,๐๐๐	๑,๐๐๐,๐๐๐	ความพึงพอใจของผู้ใช้น้ำประปา	มีระบบประปาที่มีคุณภาพและสะอาด ประชาชนมีน้ำใช้อย่างเพียงพอ	กองประปา



ก. ยุทธศาสตร์จังหวัด : ยุทธศาสตร์ที่ ๒ การพัฒนาการท่องเที่ยวบนพื้นฐานธรรมะ ธรรมชาติและศิลปวัฒนธรรม  
 ข. ยุทธศาสตร์การพัฒนาของ อปท. ในเขตจังหวัด : ยุทธศาสตร์ที่ ๔ การพัฒนาโครงสร้างพื้นฐาน  
 ยุทธศาสตร์ ๗ ยุทธศาสตร์ด้านโครงสร้างพื้นฐานและสาธารณูปโภค  
 ๑.๒ แผนงานพาณิชย์ (งานกิจการประปา)

ที่	โครงการ/กิจกรรม	วัตถุประสงค์	เป้าหมาย ผลผลิตของโครงการ	งบประมาณและที่ผ่านมา					ตัวชี้วัด (KPI)	ผลที่คาดว่าจะได้รับ	หน่วยงาน ที่รับผิดชอบ
				๒๕๖๖ บาท	๒๕๖๗ บาท	๒๕๖๘ บาท	๒๕๖๙ บาท	๒๕๗๐ บาท			
๒๑	โครงการปรับปรุงซ่อมแซมระบบประปา/ขยายท่อเมนประปา หมู่ที่ ๖	เพื่อเพิ่มประสิทธิภาพในกระบวนการผลิตน้ำประปาให้มีคุณภาพ สะอาด และเพียงพอกับความต้องการ	ระบบประปา หมู่ที่ ๖	๑,๐๐๐,๐๐๐	๑,๐๐๐,๐๐๐	๑,๐๐๐,๐๐๐	๑,๐๐๐,๐๐๐	๑,๐๐๐,๐๐๐	ความพึงพอใจของผู้ใช้น้ำประปา	มีระบบประปาที่มีคุณภาพและสะอาด ประชาชนมีน้ำใช้อย่างเพียงพอ	กองประปา
๒๒	โครงการปรับปรุงซ่อมแซมระบบประปา/ขยายท่อเมนประปา หมู่ที่ ๗	เพื่อเพิ่มประสิทธิภาพในกระบวนการผลิตน้ำประปาให้มีคุณภาพ สะอาด และเพียงพอกับความต้องการ	ระบบประปา หมู่ที่ ๗	๑,๐๐๐,๐๐๐	๑,๐๐๐,๐๐๐	๑,๐๐๐,๐๐๐	๑,๐๐๐,๐๐๐	๑,๐๐๐,๐๐๐	ความพึงพอใจของผู้ใช้น้ำประปา	มีระบบประปาที่มีคุณภาพและสะอาด ประชาชนมีน้ำใช้อย่างเพียงพอ	กองประปา
๒๓	โครงการปรับปรุงซ่อมแซมระบบประปา/ขยายท่อเมนประปา หมู่ที่ ๘	เพื่อเพิ่มประสิทธิภาพในกระบวนการผลิตน้ำประปาให้มีคุณภาพ สะอาด และเพียงพอกับความต้องการ	ระบบประปา หมู่ที่ ๘	๑,๐๐๐,๐๐๐	๑,๐๐๐,๐๐๐	๑,๐๐๐,๐๐๐	๑,๐๐๐,๐๐๐	๑,๐๐๐,๐๐๐	ความพึงพอใจของผู้ใช้น้ำประปา	มีระบบประปาที่มีคุณภาพและสะอาด ประชาชนมีน้ำใช้อย่างเพียงพอ	กองประปา
๒๔	โครงการปรับปรุงซ่อมแซมระบบประปา/ขยายท่อเมนประปา หมู่ที่ ๙	เพื่อเพิ่มประสิทธิภาพในกระบวนการผลิตน้ำประปาให้มีคุณภาพ สะอาด และเพียงพอกับความต้องการ	ระบบประปา หมู่ที่ ๙	๑,๐๐๐,๐๐๐	๑,๐๐๐,๐๐๐	๑,๐๐๐,๐๐๐	๑,๐๐๐,๐๐๐	๑,๐๐๐,๐๐๐	ความพึงพอใจของผู้ใช้น้ำประปา	มีระบบประปาที่มีคุณภาพและสะอาด ประชาชนมีน้ำใช้อย่างเพียงพอ	กองประปา
๒๕	โครงการปรับปรุงซ่อมแซมระบบประปา/ขยายท่อเมนประปา หมู่ที่ ๑๐	เพื่อเพิ่มประสิทธิภาพในกระบวนการผลิตน้ำประปาให้มีคุณภาพ สะอาด และเพียงพอกับความต้องการ	ระบบประปา หมู่ที่ ๑๐	๑,๐๐๐,๐๐๐	๑,๐๐๐,๐๐๐	๑,๐๐๐,๐๐๐	๑,๐๐๐,๐๐๐	๑,๐๐๐,๐๐๐	ความพึงพอใจของผู้ใช้น้ำประปา	มีระบบประปาที่มีคุณภาพและสะอาด ประชาชนมีน้ำใช้อย่างเพียงพอ	กองประปา

ก. ยุทธศาสตร์จังหวัด : ยุทธศาสตร์ที่ ๒ การพัฒนาการท่องเที่ยวบนพื้นฐานธรรมะ ธรรมชาติและศิลปวัฒนธรรม  
 ข. ยุทธศาสตร์การพัฒนาของ อปท.ในเขตจังหวัด : ยุทธศาสตร์ที่ ๔ การพัฒนาโครงสร้างพื้นฐาน  
 ยุทธศาสตร์ ๗ ยุทธศาสตร์ด้านโครงสร้างพื้นฐานและสาธารณูปโภค  
 ๑.๒ แผนงานพาณิชย์ (งานกิจการประปา)

ที่	โครงการ/กิจกรรม	วัตถุประสงค์	เป้าหมาย ผลผลิตของโครงการ	งบประมาณและที่ผ่านมา					ตัวชี้วัด (KPI)	ผลที่คาดว่าจะได้รับ	หน่วยงาน ที่รับผิดชอบ
				๒๕๖๖ บาท	๒๕๖๗ บาท	๒๕๖๘ บาท	๒๕๖๙ บาท	๒๕๗๐ บาท			
๒๖	โครงการปรับปรุงซ่อมแซมระบบประปา/ขยายท่อเมนประปา หมู่ที่ ๑๑	เพื่อเพิ่มประสิทธิภาพในกระบวนการผลิตน้ำประปา ให้มีคุณภาพ สะอาด และเพียงพอกับความต้องการ	ระบบประปา หมู่ที่ ๑๑	๑,๐๐๐,๐๐๐	๑,๐๐๐,๐๐๐	๑,๐๐๐,๐๐๐	๑,๐๐๐,๐๐๐	๑,๐๐๐,๐๐๐	ความพึงพอใจของผู้ใช้น้ำประปา	มีระบบประปาที่มีคุณภาพและสะอาด ประชาชนมีน้ำใช้อย่างเพียงพอ	กองประปา
๒๗	โครงการปรับปรุงซ่อมแซมระบบประปา/ขยายท่อเมนประปา หมู่ที่ ๑๒	เพื่อเพิ่มประสิทธิภาพในกระบวนการผลิตน้ำประปา ให้มีคุณภาพ สะอาด และเพียงพอกับความต้องการ	ระบบประปา หมู่ที่ ๑๒	๑,๐๐๐,๐๐๐	๑,๐๐๐,๐๐๐	๑,๐๐๐,๐๐๐	๑,๐๐๐,๐๐๐	๑,๐๐๐,๐๐๐	ความพึงพอใจของผู้ใช้น้ำประปา	มีระบบประปาที่มีคุณภาพและสะอาด ประชาชนมีน้ำใช้อย่างเพียงพอ	กองประปา
๒๘	โครงการก่อสร้างปรับปรุงภูมิทัศน์ระบบประปา	เพื่อเพิ่มประสิทธิภาพในกระบวนการผลิตน้ำประปา ให้มีคุณภาพ สะอาด และเพียงพอกับความต้องการ	ปรับปรุงภูมิทัศน์ทั้งหมู่บ้าน	๔,๐๐๐,๐๐๐	๔,๐๐๐,๐๐๐	๔,๐๐๐,๐๐๐	๔,๐๐๐,๐๐๐	๔,๐๐๐,๐๐๐	ความพึงพอใจของผู้ใช้น้ำประปา	มีระบบประปาที่มีคุณภาพและสะอาด ประชาชนมีน้ำใช้อย่างเพียงพอ	กองประปา
๒๙	ก่อสร้างระบบกรองน้ำประปาตามใต้ภายในตำบลปากขุน	เพื่อให้ประชาชนมีน้ำสะอาดใช้อุปโภคบริโภคอย่างทั่วถึง	มีระบบกรองน้ำดื่มที่ประสิทธิภาพสูง	๑๐๐,๐๐๐	๑๐๐,๐๐๐	๑๐๐,๐๐๐	๑๐๐,๐๐๐	๑๐๐,๐๐๐	ความพึงพอใจของผู้ใช้น้ำประปา	ประชาชนมีน้ำสะอาดใช้อุปโภคบริโภคอย่างทั่วถึง	กองประปา
๓๐	โครงการก่อสร้างสถานีสูบน้ำดิบคลองบางม่วง	เพื่อให้ประชาชนมีน้ำสะอาดใช้อุปโภคบริโภคอย่างทั่วถึง	โรงสูบน้ำพร้อมเครื่องสูบน้ำดิบพลังงานไฟฟ้า ขนาดท่อชุด ๑๐ นิ้ว	๑,๕๐๐,๐๐๐	๑,๕๐๐,๐๐๐	๑,๕๐๐,๐๐๐	๑,๕๐๐,๐๐๐	๑,๕๐๐,๐๐๐	ความพึงพอใจของผู้ใช้น้ำประปา	มีระบบประปาที่มีคุณภาพและสะอาด ประชาชนมีน้ำใช้อย่างเพียงพอ	กองประปา

ก. ยุทธศาสตร์จังหวัด : ยุทธศาสตร์ที่ ๒ การพัฒนาการท่องเที่ยวบนพื้นฐานธรรมาภิบาล และศิลปวัฒนธรรม  
 ข. ยุทธศาสตร์การพัฒนาของ อปท. ในเขตจังหวัด : ยุทธศาสตร์ที่ ๔ การพัฒนาโครงสร้างพื้นฐาน  
 ยุทธศาสตร์ ๗ ยุทธศาสตร์ด้านโครงสร้างพื้นฐานและสาธารณูปโภค

๑.๒ แผนงานพาณิชย์ (งานกิจการประปา)

ที่	โครงการ/กิจกรรม	วัตถุประสงค์	เป้าหมาย ผลผลิตของโครงการ	งบประมาณและที่ผ่านมา					ตัวชี้วัด (KPI)	ผลที่คาดว่าจะได้รับ	หน่วยงาน ที่รับผิดชอบ
				๒๕๖๖ บาท	๒๕๖๗ บาท	๒๕๖๘ บาท	๒๕๖๙ บาท	๒๕๗๐ บาท			
๓๑	โครงการก่อสร้างเจาะบ่อบาดาล บ้านปากน้ำเก่า หมู่ที่ ๑๒	เพื่อให้ประชาชนมีน้ำสะอาดใช้อุปโภคบริโภคอย่างทั่วถึง	เจาะบ่อบาดาลขนาด ๖ นิ้ว จำนวน ๑ บ่อ พร้อมปั๊มสูบน้ำบาดาล ขนาด ๓ แรงม้า	๓๓๐,๐๐๐	๓๓๐,๐๐๐	๓๓๐,๐๐๐	๓๓๐,๐๐๐	๓๓๐,๐๐๐	ความพึงพอใจของผู้ใช้น้ำประปา	มีระบบประปาที่มีคุณภาพและสะอาด ประชาชนมีน้ำใช้ อย่างเพียงพอ	กองประปา
๓๒	โครงการเจาะบ่อบาดาล หมู่ ๕ หมู่บ้านมณฑลธารการ์เด็น	เพื่อให้ประชาชนมีน้ำสะอาดใช้อุปโภคบริโภคอย่างทั่วถึง	เจาะบ่อบาดาลขนาด ๖ นิ้ว จำนวน ๑ บ่อ พร้อมปั๊มสูบน้ำบาดาล ขนาด ๓ แรงม้า	๕๒๐,๐๐๐	๕๒๐,๐๐๐	๕๒๐,๐๐๐	๕๒๐,๐๐๐	๕๒๐,๐๐๐	ความพึงพอใจของผู้ใช้น้ำประปา	มีระบบประปาที่มีคุณภาพและสะอาด ประชาชนมีน้ำใช้ อย่างเพียงพอ	กองประปา
๓๓	โครงการปรับปรุงระบบประปา หมู่ ๕ บ้านสวนจันทร์	เพื่อให้ประชาชนมีน้ำสะอาดใช้อุปโภคบริโภคอย่างทั่วถึง	ปรับปรุงบ่อบาดาลก่อนและถึงน้ำใส	๑๕๐,๐๐๐	๑๕๐,๐๐๐	๑๕๐,๐๐๐	๑๕๐,๐๐๐	๑๕๐,๐๐๐	ความพึงพอใจของผู้ใช้น้ำประปา	มีระบบประปาที่มีคุณภาพและสะอาด ประชาชนมีน้ำใช้ อย่างเพียงพอ	กองประปา
๓๔	โครงการปรับปรุงระบบประปา หมู่ ๑ มัสกัส	เพื่อให้ประชาชนมีน้ำสะอาดใช้อุปโภคบริโภคอย่างทั่วถึง	เจาะบ่อบาดาลขนาด ๖ นิ้ว จำนวน ๑ บ่อ พร้อมปั๊มสูบน้ำบาดาล ขนาด ๓ แรงม้า	๕๒๐,๐๐๐	๕๒๐,๐๐๐	๕๒๐,๐๐๐	๕๒๐,๐๐๐	๕๒๐,๐๐๐	ความพึงพอใจของผู้ใช้น้ำประปา	มีระบบประปาที่มีคุณภาพและสะอาด ประชาชนมีน้ำใช้ อย่างเพียงพอ	กองประปา
๓๕	โครงการปรับปรุงระบบประปา หมู่ ๒ บ้านดอนทะเล (ทองถิ่น)	เพื่อให้ประชาชนมีน้ำสะอาดใช้อุปโภคบริโภคอย่างทั่วถึง	เพิ่มท่อส่งน้ำดี ขนาด ๔ นิ้ว พร้อมติดตั้งปั๊มสูบน้ำดี ขนาด ๑๐ แรงม้า	๒๕๐,๐๐๐	๒๕๐,๐๐๐	๒๕๐,๐๐๐	๒๕๐,๐๐๐	๒๕๐,๐๐๐	ความพึงพอใจของผู้ใช้น้ำประปา	มีระบบประปาที่มีคุณภาพและสะอาด ประชาชนมีน้ำใช้ อย่างเพียงพอ	กองประปา

ก. ยุทธศาสตร์จังหวัด : ยุทธศาสตร์ที่ ๒ การพัฒนาการท่องเที่ยวบนพื้นฐานธรรมะ ชุมชนชาติ และศิลปวัฒนธรรม  
 ข. ยุทธศาสตร์การพัฒนาของ อปท. ในเขตจังหวัด : ยุทธศาสตร์ที่ ๔ การพัฒนาโครงสร้างพื้นฐาน  
 ยุทธศาสตร์ ๗ ยุทธศาสตร์ด้านโครงสร้างพื้นฐานและสาธารณูปโภค  
 ๑.๒ แผนงานพาณิชย์ (งานกิจการประปา)

ที่	โครงการ/กิจกรรม	วัตถุประสงค์	เป้าหมาย ผลผลิตของโครงการ	งบประมาณและที่ผ่านมา					ตัวชี้วัด (KPI)	ผลที่คาดว่าจะได้รับ	หน่วยงาน ที่รับผิดชอบ	
				๒๕๖๖	๒๕๖๗	๒๕๖๘	๒๕๖๙	๒๕๗๐				
๓๖	โครงการปรับปรุงระบบประปา หมู่ ๒ บ้านดอนทะเล (หอลังเก่า)	เพื่อให้ประชาชนมีน้ำสะอาดใช้อุปโภคบริโภคอย่างทั่วถึง	เพิ่มท่อส่งน้ำดี ขนาด ๔ นิ้ว พร้อมติดตั้งปั๊มสูบน้ำดี ขนาด ๕ แรงม้า เจาะบ่อบาดาลขนาด ๖ นิ้ว จำนวน ๑ บ่อ พร้อมปั๊มสูบน้ำบาดาล ขนาด ๓ แรงม้า	๔๕๐,๐๐๐	๔๕๐,๐๐๐	๔๕๐,๐๐๐	๔๕๐,๐๐๐	๔๕๐,๐๐๐	๒๕๗๐	ความพึงพอใจของผู้ใช้น้ำประปา	มีระบบประปาที่มีคุณภาพและสะอาด ประชาชนมีน้ำใช้อย่างเพียงพอ	กองประปา
๓๗	โครงการปรับปรุงระบบประปา หมู่ ๗ ซอยนกยูง	เพื่อให้ประชาชนมีน้ำสะอาดใช้อุปโภคบริโภคอย่างทั่วถึง	ก่อสร้างถังกรองน้ำบาดาลแบบคอนกรีต ขนาด ๑๐ ลบ.ม./ชม.	๔๕๐,๐๐๐	๔๕๐,๐๐๐	๔๕๐,๐๐๐	๔๕๐,๐๐๐	๔๕๐,๐๐๐	๒๕๗๐	ความพึงพอใจของผู้ใช้น้ำประปา	มีระบบประปาที่มีคุณภาพและสะอาด ประชาชนมีน้ำใช้อย่างเพียงพอ	กองประปา
๓๘	โครงการปรับปรุงระบบประปา หมู่ ๕ หมู่บ้านเอื้ออาทร	เพื่อให้ประชาชนมีน้ำสะอาดใช้อุปโภคบริโภคอย่างทั่วถึง	ก่อสร้างระบบกรองน้ำแบบบาดาลขนาดใหญ่ มาก ขนาด ๒๐ ลบ.ม./ชม.	๑,๕๐๐,๐๐๐	๑,๕๐๐,๐๐๐	๑,๕๐๐,๐๐๐	๑,๕๐๐,๐๐๐	๑,๕๐๐,๐๐๐	๒๕๗๐	ความพึงพอใจของผู้ใช้น้ำประปา	มีระบบประปาที่มีคุณภาพและสะอาด ประชาชนมีน้ำใช้อย่างเพียงพอ	กองประปา
๓๙	ศึกษาดูงาน	เพื่อให้ประชาชนมีน้ำสะอาดใช้อุปโภคบริโภคอย่างทั่วถึง	ศึกษาดูงานนอกสถานที่	๒๕๐,๐๐๐	๒๕๐,๐๐๐	๒๕๐,๐๐๐	๒๕๐,๐๐๐	๒๕๐,๐๐๐	๒๕๗๐	ความพึงพอใจของผู้ใช้น้ำประปา	มีระบบประปาที่มีคุณภาพและสะอาด ประชาชนมีน้ำใช้อย่างเพียงพอ	กองประปา
รวม ๓๙ โครงการ				๔,๕๐๐,๐๐๐	๔,๕๐๐,๐๐๐	๔,๕๐๐,๐๐๐	๔,๕๐๐,๐๐๐	๔,๕๐๐,๐๐๐	๒๕๗๐			

รายละเอียดโครงการพัฒนา  
 และพัฒนาท้องถิ่น (พ.ศ. ๒๕๖๖ - ๒๕๗๐)  
 สำหรับองค์การบริหารส่วนท้องถิ่นดำเนินการ  
 เทศบาลเมืองปากพูน อำเภอเมืองนครศรีธรรมราช จังหวัดนครศรีธรรมราช

- ก. ยุทธศาสตร์จังหวัด : ยุทธศาสตร์ที่ ๓ การบริหารจัดการทรัพยากรธรรมชาติและสิ่งแวดล้อมอย่างยั่งยืน  
 ข. ยุทธศาสตร์การพัฒนาของ อบท. ในเขตจังหวัด : ยุทธศาสตร์ที่ ๒ การบริหารจัดการทรัพยากรธรรมชาติและสิ่งแวดล้อมและพลังงาน  
 ยุทธศาสตร์ ๘ การพัฒนาด้านทรัพยากรธรรมชาติและสิ่งแวดล้อม  
 ๑.๑ แผนงานการเกษตร (งานส่งเสริมการเกษตร)

ที่	โครงการ/กิจกรรม	วัตถุประสงค์	เป้าหมาย ผลผลิตของโครงการ	งบประมาณและที่ผ่านมา					ตัวชี้วัด (KPI)	ผลที่คาดว่าจะได้รับ	หน่วยงาน ที่รับผิดชอบ
				๒๕๖๖ บาท	๒๕๖๗ บาท	๒๕๖๘ บาท	๒๕๖๙ บาท	๒๕๗๐ บาท			
๑	โครงการรักษาน้ำ รักษา รักษา แผ่นดิน	เพื่อการอนุรักษ์ พื้นที่ ทรัพยากรป่าไม้ แหล่งน้ำ และเพิ่มพื้นที่สีเขียว	เด็ก นักเรียน นักศึกษา และ ประชาชนในพื้นที่ ตำบลปากพูน	๑๐๐,๐๐๐	๑๐๐,๐๐๐	๑๐๐,๐๐๐	๑๐๐,๐๐๐	๑๐๐,๐๐๐	จำนวนกิจกรรม ที่ดำเนินการ	ประชาชนมีส่วนร่วม ในการรักษา สิ่งแวดล้อมโดยกร ปลูกต้นไม้และเกิด จิตสำนึกในการดูแล รักษา ทรัพยากรธรรมชาติ	สำนักปลัด
๒	โครงการอนุรักษ์พันธุ์กรรมพืชอัน เนื่องมาจากพระราชดำริสมเด็จพระ พระเทพรัตนราชสุดาฯ สยามบรม ราชกุมารี	เพื่อคุ้มครอง ดูแล บำรุงรักษา พันธุ์กรรมพืช ที่มีอยู่ในเขตเทศบาลเมือง ปากพูน	ประชาชน และ เกษตรกรในพื้นที่ตำบล ปากพูน	๓๐,๐๐๐	๓๐,๐๐๐	๓๐,๐๐๐	๓๐,๐๐๐	๓๐,๐๐๐	จำนวนกิจกรรม ที่ดำเนินการ	ประชาชนมีความรัก และรู้จักวิธีในการ ดูแลบำรุงรักษา พันธุ์หายากได้อย่าง ถูกวิธี	สำนักปลัด
รวม ๒ โครงการ				๑๓๐,๐๐๐	๑๓๐,๐๐๐	๑๓๐,๐๐๐	๑๓๐,๐๐๐	๑๓๐,๐๐๐			

ก. ยุทธศาสตร์จังหวัด : ยุทธศาสตร์ที่ ๓ การบริหารจัดการทรัพยากรธรรมชาติและสิ่งแวดล้อมอย่างยั่งยืน  
 ข. ยุทธศาสตร์การพัฒนาของ อบต. ในเขตจังหวัด : ยุทธศาสตร์ที่ ๒ การบริหารจัดการทรัพยากรธรรมชาติและสิ่งแวดล้อม  
 ยุทธศาสตร์ ๘ การพัฒนาด้านทรัพยากรธรรมชาติและสิ่งแวดล้อม

๑.๒ แผนงานบริหารงานทั่วไป (งานบริหารงานทั่วไป)

ที่	โครงการ/กิจกรรม	วัตถุประสงค์	เป้าหมาย ผลผลิตของโครงการ	งบประมาณและที่ผ่านมา					ตัวชี้วัด (KPI)	ผลที่คาดว่าจะได้รับ	หน่วยงาน ที่รับผิดชอบ
				๒๕๖๖ บาท	๒๕๖๗ บาท	๒๕๖๘ บาท	๒๕๖๙ บาท	๒๕๗๐ บาท			
๑	โครงการปลูกป่าเฉลิมพระเกียรติ	เพื่อการอนุรักษ์ พื้นที่ ทรัพยากรป่าไม้ แหล่งน้ำ และเพิ่มพื้นที่สีเขียว	เด็ก นักเรียน นักศึกษา และ ประชาชนในพื้นที่ ตำบลปากพูน	๑๐๐,๐๐๐	๑๐๐,๐๐๐	๑๐๐,๐๐๐	๑๐๐,๐๐๐	๑๐๐,๐๐๐	ประชาชนมีส่วนร่วม ในการรักษา สิ่งแวดล้อมโดยการ ปลูกต้นไม้และเกิด จิตสำนึกในการดูแล รักษา ทรัพยากรธรรมชาติ	สำนักปลัด	
๒	โครงการคุ้มครองดูแลทรัพยากรป่า ไม้ชายเลน	เพื่อการอนุรักษ์ พื้นที่ ทรัพยากรป่าไม้ แหล่งน้ำ และเพิ่มพื้นที่สีเขียว	เด็ก นักเรียน นักศึกษา และ ประชาชนในพื้นที่ ตำบลปากพูน	๓๐,๐๐๐	๓๐,๐๐๐	๓๐,๐๐๐	๓๐,๐๐๐	๓๐,๐๐๐	ประชาชนมีส่วนร่วม ในการรักษา สิ่งแวดล้อมโดยการ ปลูกต้นไม้และเกิด จิตสำนึกในการดูแล รักษา ทรัพยากรธรรมชาติ	สำนักปลัด	
๓	โครงการอนุรักษ์และฟื้นฟูระบบ นิเวศป่าชายเลน และส่งเสริม การท่องเที่ยวเชิงอนุรักษ์	เพื่อส่งเสริมการอนุรักษ์ และฟื้นฟูทรัพยากรสัตว์น้ำ ระบบนิเวศป่าชายเลน ให้มีความอุดมสมบูรณ์	จัดกิจกรรมอนุรักษ์และ ฟื้นฟูระบบนิเวศป่า ชายเลน	๑,๐๐๐,๐๐๐	๑,๐๐๐,๐๐๐	๑,๐๐๐,๐๐๐	๑,๐๐๐,๐๐๐	๑,๐๐๐,๐๐๐	ทรัพยากรสัตว์น้ำ ระบบนิเวศป่าชาย เลนได้รับการดูแลให้ มีความอุดมสมบูรณ์	สำนักปลัด	

- ก. ยุทธศาสตร์จังหวัด : ยุทธศาสตร์ที่ ๓ การบริหารจัดการทรัพยากรธรรมชาติและสิ่งแวดล้อมอย่างยั่งยืน  
 ข. ยุทธศาสตร์การพัฒนาของ อปท. ในเขตจังหวัด : ยุทธศาสตร์ที่ ๒ การบริหารจัดการทรัพยากรธรรมชาติ สิ่งแวดล้อมและพลังงาน  
 ยุทธศาสตร์ ๘ การพัฒนาด้านทรัพยากรธรรมชาติและสิ่งแวดล้อม

๑.๒ แผนงานบริหารงานทั่วไป (งานบริหารงานทั่วไป)

ที่	โครงการ/กิจกรรม	วัตถุประสงค์	เป้าหมาย ผลผลิตของโครงการ	งบประมาณและที่ผ่านมา					ตัวชี้วัด (KPI)	ผลที่คาดว่าจะได้รับ	หน่วยงาน ที่รับผิดชอบ
				๒๕๖๖ บาท	๒๕๖๗ บาท	๒๕๖๘ บาท	๒๕๖๙ บาท	๒๕๗๐ บาท			
๔	โครงการพัฒนาแหล่งท่องเที่ยวเทศบาลเมืองปากพูน	เพื่อพัฒนาพื้นที่บ้านปากน้ำปากพูนให้เป็นสถานที่ท่องเที่ยวเชิงอนุรักษ์และแหล่งเรียนรู้ระบบนิเวศวิทยา และมีส่วนช่วยความสะอาดในการรองรับนักท่องเที่ยว	พัฒนาให้สถานที่ท่องเที่ยวเชิงอนุรักษ์และแหล่งเรียนรู้ระบบนิเวศวิทยา และมีส่วนช่วยความสะอาดในการรองรับนักท่องเที่ยว	๔๐,๐๐๐,๐๐๐ บาท	๔๐,๐๐๐,๐๐๐ บาท	๔๐,๐๐๐,๐๐๐ บาท	๔๐,๐๐๐,๐๐๐ บาท	๔๐,๐๐๐,๐๐๐ บาท	จำนวนนักท่องเที่ยวเพิ่มขึ้นร้อยละ ๕	มีสถานที่ท่องเที่ยวเชิงอนุรักษ์และแหล่งเรียนรู้ระบบนิเวศวิทยา และมีส่วนช่วยความสะอาดในการรองรับนักท่องเที่ยว นักท่องเที่ยว นักเรียน นักศึกษา รวมไปถึงประชาชนทั่วไป	สำนักปลัด
<b>รวม ๔ โครงการ</b>				<b>๔๐,๑๓๐,๐๐๐</b>	<b>๔๐,๑๓๐,๐๐๐</b>	<b>๔๐,๑๓๐,๐๐๐</b>	<b>๔๐,๑๓๐,๐๐๐</b>	<b>๔๐,๑๓๐,๐๐๐</b>			<b>๔๑,๑๓๐,๐๐๐</b>

- ก. ยุทธศาสตร์จังหวัด : ยุทธศาสตร์ที่ ๓ การบริหารจัดการทรัพยากรธรรมชาติและสิ่งแวดล้อมอย่างยั่งยืน  
 ข. ยุทธศาสตร์การพัฒนาของ อปท.ในเขตจังหวัด : ยุทธศาสตร์ที่ ๒ การบริหารจัดการทรัพยากรธรรมชาติ สิ่งแวดล้อมและพลังงาน  
 ยุทธศาสตร์ ๘ การพัฒนาทรัพยากรธรรมชาติและสิ่งแวดล้อม  
 ๑.๓ แผนงานสาธารณสุข (งานบริหารงานทั่วไปเกี่ยวกับสาธารณสุข)

ที่	โครงการ/กิจกรรม	วัตถุประสงค์	เป้าหมาย ผลผลิตของโครงการ	งบประมาณและที่ผ่านมา					ผลที่คาดว่าจะได้รับ	หน่วยงานที่รับผิดชอบ
				๒๕๖๖ บาท	๒๕๖๗ บาท	๒๕๖๘ บาท	๒๕๖๙ บาท	๒๕๗๐ บาท		
๑	โครงการสร้างเสริมความร่วมมือในการจัดการสิ่งแวดล้อม	เพื่อส่งเสริมให้ประชาชนได้มีกิจกรรมในการพัฒนาชุมชน ร่วมกันรักษาความสะอาดเพื่อให้ความรู้แก่ประชาชน	ประชาชนทั้ง ๑๒ หมู่บ้าน	๕๐,๐๐๐	๕๐,๐๐๐	๕๐,๐๐๐	๕๐,๐๐๐	๕๐,๐๐๐	ประชาชนมีส่วนร่วมในการดูแลชุมชน	กองสาธารณสุข
รวม ๑ โครงการ				๕๐,๐๐๐	๕๐,๐๐๐	๕๐,๐๐๐	๕๐,๐๐๐	๕๐,๐๐๐		

บัญชีสรุปโครงการพัฒนา

แผนพัฒนาท้องถิ่น (พ.ศ. ๒๕๖๖ - ๒๕๗๐)

แบบ ผ ๐๑/๑

เทศบาลเมืองปากพูน

	ปี ๒๕๖๖		ปี ๒๕๖๗		ปี ๒๕๖๘		ปี ๒๕๖๙		ปี ๒๕๗๐		รวม ๕ ปี	
	จำนวนโครงการ	งบประมาณ (บาท)	จำนวนโครงการ	งบประมาณ (บาท)	จำนวนโครงการ	งบประมาณ (บาท)	จำนวนโครงการ	งบประมาณ (บาท)	จำนวนโครงการ	งบประมาณ (บาท)	จำนวนโครงการ	งบประมาณ (บาท)
โครงการพัฒนาที่นำมาจากแผนพัฒนาหมู่บ้านและแผนพัฒนาชุมชน	๘	๑,๕๗๕,๕๐๐	๘	๑,๕๗๕,๕๐๐	๘	๑,๕๗๕,๕๐๐	๘	๑,๕๗๕,๕๐๐	๘	๑,๕๗๕,๕๐๐	๔๐	๖,๓๐๒,๐๐๐
รวมทั้งสิ้น	๘	๑,๕๗๕,๕๐๐	๘	๑,๕๗๕,๕๐๐	๘	๑,๕๗๕,๕๐๐	๘	๑,๕๗๕,๕๐๐	๘	๑,๕๗๕,๕๐๐	๔๐	๖,๓๐๒,๐๐๐

รายละเอียดโครงการพัฒนา

แผนพัฒนาท้องถิ่น (พ.ศ. ๒๕๖๖ - ๒๕๗๐)

ที่นำมาจากแผนพัฒนาหมู่บ้านและแผนพัฒนาชุมชน

เทศบาลเมืองปากพูน อำเภอเมืองนครศรีธรรมราช จังหวัดนครศรีธรรมราช

ก. ยุทธศาสตร์จังหวัด : ยุทธศาสตร์ที่ ๓ การบริหารจัดการทรัพยากรธรรมชาติและสิ่งแวดล้อมอย่างยั่งยืน

ข. ยุทธศาสตร์การพัฒนาของ อบท. ในเขตจังหวัด : ยุทธศาสตร์ที่ ๒ การบริหารจัดการทรัพยากรธรรมชาติ สิ่งแวดล้อมและพลังงาน

ยุทธศาสตร์ ๕ ยุทธศาสตร์ด้านสังคมและสวัสดิการชุมชน

ที่	โครงการ/กิจกรรม	วัตถุประสงค์	เป้าหมาย ผลผลิตของ โครงการ	งบประมาณและที่ผ่านมา					ตัวชี้วัด (KPI)	ผลที่คาดว่าจะได้รับ	หน่วยงาน ที่รับผิดชอบ
				๒๕๖๖ บาท	๒๕๖๗ บาท	๒๕๖๘ บาท	๒๕๖๙ บาท	๒๕๗๐ บาท			
๑	พัฒนากลุ่ม/องค์กร ภายใต้สภา องค์กรชุมชน	เพื่อยกระดับกลุ่มต่างๆ ให้ มีการบริหารจัดการที่ดี เช่น - ระบบบริหารองค์กร - ระบบบริหารการเงิน - ระบบรายงานและ ประชาสัมพันธ์	กลุ่ม/องค์กร ภายใต้ สภาองค์กรชุมชน ๒๗ กลุ่ม ๘ เครือข่าย	๕๐,๐๐๐ บาท	๕๐,๐๐๐ บาท	๕๐,๐๐๐ บาท	๕๐,๐๐๐ บาท	๕๐,๐๐๐ บาท	กลุ่ม/องค์กร ภายใต้สภา องค์กรชุมชน ๒๗ กลุ่ม ๘ เครือข่าย สามารถ พึ่งตนเองและ พึ่งพาซึ่งกันและ กันได้	สามารถยกระดับกลุ่ม ต่างๆ ให้มีการ บริหารจัดการที่ดี เช่น - ระบบบริหารองค์กร - ระบบบริหารการเงิน - ระบบรายงานและ ประชาสัมพันธ์	สำนักปลัด

ก. ยุทธศาสตร์จังหวัด : ยุทธศาสตร์ที่ ๓ การบริหารจัดการทรัพยากรธรรมชาติและสิ่งแวดล้อมอย่างยั่งยืน

ข. ยุทธศาสตร์การพัฒนาของ อปท. ในเขตจังหวัด : ยุทธศาสตร์ที่ ๒ การบริหารจัดการทรัพยากรธรรมชาติและสิ่งแวดล้อมและพลังงาน  
ยุทธศาสตร์ ๔ ยุทธศาสตร์ด้านสังคมและสวัสดิการชุมชน

แบบ ผอ ๐๒/๑

ที่	โครงการ/กิจกรรม	วัตถุประสงค์	เป้าหมาย ผลผลิตของ โครงการ	งบประมาณและที่ผ่านมา					ตัวชี้วัด (KPI)	ผลที่คาดว่าจะได้รับ	หน่วยงาน ที่รับผิดชอบ
				๒๕๖๖ บาท	๒๕๖๗ บาท	๒๕๖๘ บาท	๒๕๖๙ บาท	๒๕๗๐ บาท			
๒ ✓	โครงการสนับสนุนการจัด สวัสดิการชุมชน	๑. เพื่อให้คนในชุมชนเกิดความรัก ความสามัคคี และมีความรับผิดชอบร่วมกัน ช่วยเหลือเกื้อกูลซึ่งกันและกัน ๒. เพื่อสร้างระบบประกันความมั่นคงของชีวิตให้แก่สมาชิกตั้งแต่เกิดจนตาย ๓. เพื่อส่งเสริมและพัฒนาคนในชุมชนให้สามารถบริหารจัดการและจัดระบบสวัสดิการโดยเน้นการพึ่งตนเอง และพึ่งพาอาศัยซึ่งกันและกัน	เพื่อจัดอบรม ศักยภาพงานให้กับกลุ่มสวัสดิการชุมชน	๕๐๐,๐๐๐ บาท	๕๐๐,๐๐๐ บาท	๕๐๐,๐๐๐ บาท	๕๐๐,๐๐๐ บาท	๕๐๐,๐๐๐ บาท	๑. สมาชิกเพิ่มขึ้นไม่น้อยกว่า ๑๐๐ คนใน ทุกปีโดย ครอบคลุม ทุกกลุ่มคนทั้ง ๑๒ หมู่บ้าน	สมาชิกกองทุน/ ชุมชนได้มี หลักประกันความ มั่นคงในชีวิต/สร้าง ความรักความ สามัคคีของคนใน ชุมชน/คนในชุมชนมี ระบบสวัสดิการถ้วน หน้า ครอบคลุมทั้ง ตำบล ๑๒หมู่บ้าน	กอง สวัสดิการ สังคม

ก. ยุทธศาสตร์จังหวัด : ยุทธศาสตร์ที่ ๓ การบริหารจัดการทรัพยากรธรรมชาติและสิ่งแวดล้อมอย่างยั่งยืน

ข. ยุทธศาสตร์การพัฒนาของ อปท. ในเขตจังหวัด : ยุทธศาสตร์ที่ ๒ การบริหารจัดการทรัพยากรธรรมชาติ สิ่งแวดล้อมและพลังงาน

ยุทธศาสตร์ ๔ ยุทธศาสตร์ด้านสังคมและสวัสดิการชุมชน

แบบ ผอ ๐๒/๑

ที่	โครงการ/กิจกรรม	วัตถุประสงค์	เป้าหมาย ผลผลิตของ โครงการ	งบประมาณและที่ผ่านมา					ตัวชี้วัด (KPI)	ผลที่คาดว่าจะได้รับ	หน่วยงาน ที่รับผิดชอบ
				๒๕๖๖ บาท	๒๕๖๗ บาท	๒๕๖๘ บาท	๒๕๖๙ บาท	๒๕๗๐ บาท			
๓	โครงการส่งเสริมและพัฒนา วิสาหกิจชุมชนเครือข่ายผู้เลี้ยงวัว ตำบลปากพูน	๑. เพื่อสนับสนุนเกษตรกร ให้มีการสร้างเครือข่าย ช่วยเหลือซึ่งกันและกันใน การประกอบ อาชีพหรือกิจการด้านการ เลี้ยงวัวในในระดับ หมู่บ้าน หรือ ระดับตำบล ทั้งนี้ โดยความสนใจ ๒. เพื่อยกระดับการ ประกอบอาชีพ และสร้าง ทางเลือกใหม่ ด้วยการ ปรับเปลี่ยนพื้นที่ ที่ไม่ เหมาะสมมาเลี้ยงวัวเพื่อ จำหน่าย	๑. สมาชิกผู้เลี้ยงวัว เลี้ยงวัว จำนวน ๑๐ ครัวเรือน ๒. เพิ่มฟีด - แม่พันธุ์ วัวสายพันธุ์ดี ๑๐ ตัว ๓. มีแหล่งอาหารอย่าง น้อย ๑ แห่ง ๔. มีศูนย์การเรียนรู้ อย่างน้อย ๑ แห่ง ๕. ประสานงานกับ ตลาดกลางค้าวัว อย่าง น้อย ๑ แห่ง	๖๘๐,๐๐๐ บาท	๖๘๐,๐๐๐ บาท	๖๘๐,๐๐๐ บาท	๖๘๐,๐๐๐ บาท	๖๘๐,๐๐๐ บาท	๑. สมาชิกในกลุ่มมี ความรู้ความเข้าใจใน กิจกรรมและ รายละเอียดการเลี้ยง วัว ๒. เกษตรกรใน ตำบลมีอาชีพมั่นคง และมีรายได้เพิ่มขึ้น ๓. มีแหล่งเรียนรู้ใน การเลี้ยงวัวอย่าง ครบวงจร ๔. มีตลาด กลางของชุมชนซึ่ง เป็นเครือข่ายกิจกรรม เกษตรของเกษตรกรใน ชุมชนที่ยั่งยืน ๕. แหล่งผลิตอาหาร ของวัว ๖. แหล่งอาหารของ พืชซึ่งได้มีมูลวัวอินทรีย์	กอง สวัสดิการ สังคมและ สำนักปลัด	

ก. ยุทธศาสตร์จังหวัด : ยุทธศาสตร์ที่ ๓ การบริหารจัดการทรัพยากรธรรมชาติและสิ่งแวดล้อมอย่างยั่งยืน

ข. ยุทธศาสตร์การพัฒนาของ อปท. ในเขตจังหวัด : ยุทธศาสตร์ที่ ๒ การบริหารจัดการทรัพยากรธรรมชาติ สิ่งแวดล้อมและพลังงาน

ยุทธศาสตร์ ๕ ยุทธศาสตร์ด้านสังคมและสวัสดิการชุมชน

แบบ ผ. ๐๒/๑

ที่	โครงการ/กิจกรรม	วัตถุประสงค์	เป้าหมาย ผลผลิตของ โครงการ	งบประมาณและที่ผ่านมา					ตัวชี้วัด (KPI)	ผลที่คาดว่าจะได้รับ	หน่วยงาน ที่รับผิดชอบ
				๒๕๖๖ บาท	๒๕๖๗ บาท	๒๕๖๘ บาท	๒๕๖๙ บาท	๒๕๗๐ บาท			
๔	โครงการส่งเสริมการปลูกแก้วมังกรให้กับสมาชิกบ้านมั่นคงปากพูน	๑. เพื่อสนับสนุนให้สมาชิกที่ดกงามได้มีงานทำ ๒. ได้มีผลผลิตกินในชุมชน ๓. ได้จำหน่ายสินค้าเพื่อให้เกิดรายได้กลับสู่ครัวเรือน ๔. เป็นศูนย์เรียนรู้การปลูกแก้วมังกร และพืชผสมผสาน	๑. มีผลผลิตให้สมาชิกได้กิน ๒. มีผลผลิตให้สมาชิกได้นำไปจำหน่าย ๓. เป็นศูนย์รวมการเรียนรู้กับผู้เกษตรยังยืนให้กับสมาชิกและชาวปากพูน	๕๐,๐๐๐ บาท	๕๐,๐๐๐ บาท	๕๐,๐๐๐ บาท	๕๐,๐๐๐ บาท	๕๐,๐๐๐ บาท	๑. ให้สมาชิกเข้าใจในหลักการปลูกพืชยังยืน ๒. ทำการตลาดเพื่อนำไปสู่อการกระจายรายได้เข้าสู่ครัวเรือน ๓. มีการช่วยเหลือซึ่งกันและกัน ๔. มีความร่วมมือในการลงมือทำให้เกิดเป็นรูปธรรม	๑. สมาชิกมีรายได้ ๒. มีงานทำ ๓. มีความร่วมมือ ๔. มีความช่วยเหลือซึ่งกันและกัน	สำนักงาน สำนักงานส่งเสริมการค้าในต่างประเทศ สำนักงานส่งเสริมการค้าในต่างประเทศ

ก. ยุทธศาสตร์จังหวัด : ยุทธศาสตร์ที่ ๓ การบริหารจัดการทรัพยากรธรรมชาติและสิ่งแวดล้อมอย่างยั่งยืน

ข. ยุทธศาสตร์พัฒนาของ อปท. ในเขตจังหวัด : ยุทธศาสตร์ที่ ๒ การบริหารจัดการทรัพยากรธรรมชาติและสิ่งแวดล้อมและพลังงาน  
ยุทธศาสตร์ ๕ ยุทธศาสตร์ด้านสังคมและสวัสดิการชุมชน

แบบ ผอ ๐๒/๑

ที่	โครงการ/กิจกรรม	วัตถุประสงค์	เป้าหมาย ผลผลิตของ โครงการ	งบประมาณและที่ผ่านมา					ตัวชี้วัด (KPI)	ผลที่คาดว่าจะได้รับ	หน่วยงาน ที่รับผิดชอบ
				๒๕๖๖ บาท	๒๕๖๗ บาท	๒๕๖๘ บาท	๒๕๖๙ บาท	๒๕๗๐ บาท			
๕	โครงการรณรงค์พัฒนาทัศนคติการ พิทักษ์และ ผู้ด้อยโอกาส	1. เพื่อส่งเสริมการสร้าง งาน สร้างรายได้ให้แก่ คนพิการ ผู้ดูแลคน พิการ ผู้ด้อยโอกาส อาสาสมัคร ซึ่งเป็น นโยบายของรัฐบาล "ไทยที่จะ "ไม่ทิ้งใคร ไว้ข้างหลัง" (leave no one behind) 2. เพื่อพัฒนาความเท่า เทียม ยกระดับ คุณภาพชีวิตคนพิการ ผู้ดูแลคนพิการ อาสาสมัคร ผู้ด้อยโอกาส สามารถ พึ่งพาตนเองได้ไม่ เป็นภาระของสังคม	ส่งเสริมรายได้ให้กับคน พิการ ผู้ด้อยโอกาส ผู้ดูแลคนพิการ อาสาสมัคร จำนวน ๒๕ คน คนพิการ ๗ คน ผู้ด้อยโอกาส ๗ คน ผู้ดูแลคนพิการ ๗ คน อาสาสมัคร ๔ คน	๖๕,๐๐๐ บาท	๖๕,๐๐๐ บาท	๖๕,๐๐๐ บาท	๖๕,๐๐๐ บาท	๖๕,๐๐๐ บาท	๑.คนพิการ ผู้ดูแล คนพิการ ผู้ด้อยโอกาส มีงาน อาสาสมัคร ตาม ทำ มีรายได้ ตาม นโยบายของรัฐบาล ไทยที่จะ "ไม่ทิ้งใคร ไว้ข้างหลัง" (leave no one behind) ๒.สามารถพัฒนา ความเท่าเทียม ยกระดับคุณภาพ ชีวิตคนพิการ ผู้ดูแล คนพิการ อาสาสมัคร ผู้ด้อยโอกาส โดย การพึ่งพาตนเอง "ได้ไม่เป็นการของ สังคม	กอง สวัสดิการ สังคม	

ก. ยุทธศาสตร์จังหวัด : ยุทธศาสตร์ที่ ๓ การบริหารจัดการทรัพยากรธรรมชาติและสิ่งแวดล้อมอย่างยั่งยืน  
 ข. ยุทธศาสตร์การพัฒนาของ อปท. ในเขตจังหวัด : ยุทธศาสตร์ที่ ๒ การบริหารจัดการทรัพยากรธรรมชาติ สิ่งแวดล้อมและพลังงาน  
 ยุทธศาสตร์ ๕ ยุทธศาสตร์ด้านสังคมและสวัสดิการชุมชน

ที่	โครงการ/กิจกรรม	วัตถุประสงค์	เป้าหมาย ผลผลิตของ โครงการ	งบประมาณและที่ผ่านมา					ตัวชี้วัด (KPI)	ผลที่ได้รับ	หน่วยงาน ที่รับผิดชอบ
				๒๕๖๖ บาท	๒๕๖๗ บาท	๒๕๖๘ บาท	๒๕๖๙ บาท	๒๕๗๐ บาท			
๖	โครงการวิสาหกิจชุมชน เครื่องช่่าย ดินพร้อมปลูก ดินของพูน	เพื่อยกระดับการประกอบ อาชีพและสร้างทางเลือก ใหม่ โดยการปรับเปลี่ยน ดินธรรมชาติมาผสมดิน พร้อมปลูกของพูนให้ เหมาะสมกับพื้นที่มาเป็น สวนเกษตรอินทรีย์เพื่อจะ ได้อาหาร เช่นผัก พืช ผลไม้ มีจำหน่ายในชุมชน ตำบล อำเภอ จังหวัด	๑. สมาชิกผู้มีส่วน เกี่ยวข้อง ๒๖ครัวเรือน ๒. เพิ่มอุปกรณ์ / วัสดุ ทำดินพร้อมปลูก เช่น มูลสัตว์ หน้ำดิน แกลบดำ ๓. มีแหล่งอาหารอย่าง น้อย ๓ ครัวเรือนใน ตลาด ซึ่งเป็นแม่ค้าของ กลุ่ม รับซื้อผักจาก สมาชิกในกลุ่มนำไปขาย	๕๐,๐๐๐ บาท	๕๐,๐๐๐ บาท	๕๐,๐๐๐ บาท	๕๐,๐๐๐ บาท	๕๐,๐๐๐ บาท	สมาชิกที่เข้าร่วม โครงการในแต่ละ ปีมีความรู้ ความเข้าใจ และ เกิดความรัก ความสามัคคีใน กิจกรรมที่กลุ่ม ทำทุกปี	๑. สมาชิกมีความรู้ ความเข้าใจใน กิจกรรมและ รายละเอียดในการใช้ ดินเพาะปลูก ๒. เกษตรกรในกลุ่ม ใน ตำบลอาชีพที่มั่นคง และมีรายได้เพิ่มขึ้น ๓. เป็นแหล่งเรียนรู้ ในการทำเกษตร อย่างครบวงจร ๔. สามารถเป็น แหล่งอาหารของการ ส่งออก พืชผัก ผลไม้ ในชุมชนอย่างยั่งยืน ๕. เป็นแหล่งส่งออก โดยไม่ผ่านพ่อค้าคน กลาง	สำนักปลัด

ก. ยุทธศาสตร์จังหวัด : ยุทธศาสตร์ที่ ๓ การบริหารจัดการทรัพยากรธรรมชาติและสิ่งแวดล้อมอย่างยั่งยืน

ข. ยุทธศาสตร์การพัฒนาของ อปท. ในเขตจังหวัด : ยุทธศาสตร์ที่ ๒ การบริหารจัดการทรัพยากรธรรมชาติและสิ่งแวดล้อมและพลังงาน  
ยุทธศาสตร์ ๕ ยุทธศาสตร์ด้านสังคมและสวัสดิการชุมชน

แบบ ผอ ๐๒/๑

ที่	โครงการ/กิจกรรม	วัตถุประสงค์	เป้าหมาย ผลผลิตของ โครงการ	งบประมาณและที่ผ่านมา					ตัวชี้วัด (KPI)	ผลที่ได้รับ	หน่วยงาน ที่รับผิดชอบ
				๒๕๖๖ บาท	๒๕๖๗ บาท	๒๕๖๘ บาท	๒๕๖๙ บาท	๒๕๗๐ บาท			
๗	โครงการรักถิ่น รักสิ่งแวดล้อมสืบ สานภูมิปัญญา	๑. เพื่อสร้างพื้นที่ ที่ดีและมี คุณภาพให้กับเด็กและ เยาวชนอย่างต่อเนื่อง ๒. เพื่อส่งเสริมให้เด็กและ เยาวชนได้รับการพัฒนา ศักยภาพอย่างสร้างสรรค์ เพื่อประโยชน์ต่อตนเอง และชุมชน ๓. เพื่อสร้างกระบวนการ เรียนรู้ อนุรักษ์สิ่งแวดล้อม และปรับเปลี่ยนพฤติกรรม การทิ้งขยะในชุมชน ๔. เพื่อลดขยะในชุมชน	จัดให้มีสถานที่ วัสดุ อุปกรณ์ที่เหมาะสม สำหรับใช้เป็นพื้นที่ใน การจัดกิจกรรมสำหรับ เด็กและเยาวชนในชุมชน	๓๐,๕๐๐ บาท	๓๐,๕๐๐ บาท	๓๐,๕๐๐ บาท	๓๐,๕๐๐ บาท	๓๐,๕๐๐ บาท	กลุ่มเด็กและ เยาวชนหอ พักร่วมกับ ผู้ปกครองและ ผู้ใหญ่ใจดีใน ชุมชน ได้เห็น มาสนใจ สิ่งแวดล้อม เห็นคุณค่า ทรัพยากรธรรมชาติ ชาติในชุมชน - สร้างพลเมืองดี ในชุมชนและ ประเทศชาติ	๑. เด็ก/เยาวชนได้ ตระหนักถึงอันตราย จากไฟไหม้และ อุทกภัย ๒. เด็ก/เยาวชนมีจิต อาสาดูแลการจัดการ ขยะในชุมชน ๓. เด็ก/เยาวชนได้ เรียนรู้ประวัติศาสตร์ ชุมชน ๔. ค้นหาประโยชน์ ชาวบ้าน ๕. นำวัสดุที่เหลือใช้ ในชุมชน ใน ครัวเรือนมาใช้ให้เกิด ประโยชน์ ๖. เกิดความรัก สามัคคี เอื้ออาทรต่อกัน ในครอบครัวและ สังคม	กอง สวัสดิการ สังคม

ก. ยุทธศาสตร์จังหวัด : ยุทธศาสตร์ที่ ๓ การบริหารจัดการทรัพยากรธรรมชาติและสิ่งแวดล้อมอย่างยั่งยืน

ข. ยุทธศาสตร์การพัฒนาของ อปท. ในเขตจังหวัด : ยุทธศาสตร์ที่ ๒ การบริหารจัดการทรัพยากรธรรมชาติ สิ่งแวดล้อมและพลังงาน  
ยุทธศาสตร์ ๕ ยุทธศาสตร์ด้านสังคมและสวัสดิการชุมชน

แบบ ผอ ๐๒/๑

ที่	โครงการ/กิจกรรม	วัตถุประสงค์	เป้าหมาย ผลผลิตของ โครงการ	งบประมาณและที่ผ่านมา					ตัวชี้วัด (KPI)	ผลที่คาดว่าจะได้รับ	หน่วยงาน ที่รับผิดชอบ
				๒๕๖๖ บาท	๒๕๖๗ บาท	๒๕๖๘ บาท	๒๕๖๙ บาท	๒๕๗๐ บาท			
๘	โครงการพัฒนาผลิตภัณฑ์ เหนียวห่อกล้วยขายปลีกเพื่อ เพิ่มรายได้ให้กับสมาชิก	1.เพื่อส่งเสริมรายได้ ให้แก่สมาชิก 2.เพื่อพัฒนาคุณภาพ การผลิตเพิ่มผลิตภัณฑ์	ส่งเสริมให้สมาชิกและ ครอบครัวมีรายได้เพิ่ม จำนวน ๒๐ ครอบครัว	๑๕๐,๐๐๐	๑๕๐,๐๐๐	๑๕๐,๐๐๐	๑๕๐,๐๐๐	๑๕๐,๐๐๐	๑. สมาชิก ซึกและ ครอบครัวมี รายได้เพิ่ม ๒. มี ผลิตภัณฑ์ที่มี คุณภาพ ให้กับ ผู้บริโภคมาก ขึ้น	๑. สมาชิกและ ครอบครัว มีรายได้ เพิ่มขึ้นมั่นคงทำให้ เกิดความมั่นคงและ ยั่งยืน ๒. สามารถพัฒนา ผลิตภัณฑ์ประสบ ผลสำเร็จในตลาด ชุมชนและออนไลน์	กอง สวัสดิการ สังคม
รวม ๘ โครงการ				๑,๕๗๕,๕๐๐	๑,๕๗๕,๕๐๐	๑,๕๗๕,๕๐๐	๑,๕๗๕,๕๐๐	๑,๕๗๕,๕๐๐		๑,๕๗๕,๕๐๐	

บัญชีสรุปโครงการพัฒนา  
แผนพัฒนาท้องถิ่น (พ.ศ. ๒๕๖๖ - ๒๕๗๐)

เทศบาลเมืองปากพูน

ยุทธศาสตร์	ปี ๒๕๖๖		ปี ๒๕๖๗		ปี ๒๕๖๘		ปี ๒๕๖๙		ปี ๒๕๗๐		รวม ๕ ปี	
	จำนวนโครงการ	งบประมาณ (บาท)	จำนวนโครงการ	งบประมาณ (บาท)	จำนวนโครงการ	งบประมาณ (บาท)	จำนวนโครงการ	งบประมาณ (บาท)	จำนวนโครงการ	งบประมาณ (บาท)	จำนวนโครงการ	งบประมาณ (บาท)
๑. ด้านโครงสร้างพื้นฐานและสาธารณูปโภค												
๑.๑ แผนงานอุตสาหกรรมและการโยธา	๑๒	๑๐๑,๔๘๙,๐๐๐	๙	๘๒,๖๐๒,๐๐๐	๙	๘๒,๖๐๒,๐๐๐	๙	๘๒,๖๐๒,๐๐๐	๙	๘๒,๖๐๒,๐๐๐	๔๘	๔๓๑,๘๙๗,๐๐๐
๑.๒ แผนงานพาณิชย์	๑๗	๘๕,๗๙๐,๐๐๐	๑๗	๘๕,๗๙๐,๐๐๐	๑๗	๘๕,๗๙๐,๐๐๐	๑๗	๘๕,๗๙๐,๐๐๐	๑๗	๘๕,๗๙๐,๐๐๐	๘๕	๔๒๘,๗๐๐,๐๐๐
รวม	๒๙	๑๘๗,๒๗๙,๐๐๐	๒๖	๑๖๘,๓๙๒,๐๐๐	๒๖	๑๖๘,๓๙๒,๐๐๐	๒๖	๑๖๘,๓๙๒,๐๐๐	๒๖	๑๖๘,๓๙๒,๐๐๐	๑๓๓	๘๖๐,๕๙๗,๐๐๐
๒. ด้านทรัพยากรธรรมชาติและระบบนิเวศ												
๑.๑ แผนงานบริหารงานทั่วไป	๑	๑๕,๑๐๐,๐๐๐	๑	๑๕,๑๐๐,๐๐๐	๑	๑๕,๑๐๐,๐๐๐	๑	๑๕,๑๐๐,๐๐๐	๑	๑๕,๑๐๐,๐๐๐	๕	๗๕,๕๐๐,๐๐๐
รวม	๑	๑๕,๑๐๐,๐๐๐	๑	๑๕,๑๐๐,๐๐๐	๑	๑๕,๑๐๐,๐๐๐	๑	๑๕,๑๐๐,๐๐๐	๑	๑๕,๑๐๐,๐๐๐	๕	๗๕,๕๐๐,๐๐๐
รวมทั้งสิ้น	๓๐	๒๐๒,๓๗๙,๐๐๐	๒๗	๑๘๓,๔๙๒,๐๐๐	๒๗	๑๘๓,๔๙๒,๐๐๐	๒๗	๑๘๓,๔๙๒,๐๐๐	๒๗	๑๘๓,๔๙๒,๐๐๐	๑๓๘	๑๕๑,๐๐๐,๐๐๐

**รายละเอียดโครงการพัฒนา**  
**แผนพัฒนาท้องถิ่น (พ.ศ. ๒๕๖๖-๒๕๗๐)**  
**สำหรับ โครงการที่เกินศักยภาพขององค์กรปกครองส่วนท้องถิ่นที่ใช้จ่ายงบประมาณแผนพัฒนาท้องถิ่น**  
**เทศบาลเมืองปากพูน อำเภอเมืองนครศรีธรรมราช จังหวัดนครศรีธรรมราช**

ก. ยุทธศาสตร์จังหวัด : ยุทธศาสตร์ที่ ๒ การพัฒนาการท่องเที่ยวบนพื้นฐานธรรมชาติ และศิลปวัฒนธรรม

ข. ยุทธศาสตร์การพัฒนาของ อปท. ในเขตจังหวัด : ยุทธศาสตร์ที่ ๔ การพัฒนาโครงสร้างพื้นฐาน

ยุทธศาสตร์ ๗ ยุทธศาสตร์ด้านโครงสร้างพื้นฐานและสาธารณูปโภค

๑.๑ แผนงานอุตสาหกรรมและพาณิชย์ (งานก่อสร้าง)

ที่	โครงการ/กิจกรรม	วัตถุประสงค์	เป้าหมาย ผลผลิตของโครงการ	งบประมาณและที่ตามมา					ตัวชี้วัด (KPI)	ผลที่คาดว่าจะได้รับ	หน่วยงาน ที่รับผิดชอบ
				๒๕๖๖ บาท	๒๕๖๗ บาท	๒๕๖๘ บาท	๒๕๖๙ บาท	๒๕๗๐ บาท			
๑	โครงการซ่อมสร้างถนนผิวจราจร แอสฟัลต์ติกคอนกรีต สายบ้านบ่อ โพธิ์	๑. ราษฎรใช้ถนนสัญจรไป มาสะดวกและปลอดภัย ๒. มีเส้นทางคมนาคมที่ได้ มาตรฐาน ๓. ได้ถนนมีสภาพมั่นคง ลด ค่าใช้จ่ายในการซ่อมบำรุง ๔. สภาพภาวะผู้และของแ่ง ราษฎรที่อาศัยสองข้างถนน	ก่อสร้างถนนคอนกรีต แอสฟัลต์ติกคอนกรีต กว้าง ๙ ม. ยาว ๑,๘๘๖ ม. ทน ๐.๐๕ ม. หรือ มีพื้นที่ไม่น้อยกว่า ๑๖,๗๓๘ ตร.ม.พร้อม ร่องถนนคอนกรีตเสริม เหล็ก ระบายเอียงตาม ปริมาณงานและแบบ แปลนที่กำหนด	๘,๘๗๙,๐๐๐	-	-	-	-	ร้อยละของ อุบัติเหตุลดลง	ราษฎรในพื้นที่ ๗๐๐ ครัวเรือน และพื้นที่ ใกล้เคียงได้รับความ สะดวกในการ คมนาคม	อบจ.
๒	ก่อสร้างถนนของข้างตย หมู่ที่ ๑๑ ต.ปากพูน	๑. เพื่อราษฎรได้สถานที่ ออกกำลังกายและพักผ่อน หย่อนใจ ๒. เพื่อให้มีสถานที่พักผ่อนที่ ได้มาตรฐาน ๓. เพื่อให้สถานที่มีความ มั่นคงแข็งแรง	ก่อสร้างถนนผิวจราจร กว้าง ๕ ม. ยาว ๒,๒๔๗ ม. ระบายเอียงตาม ปริมาณงานและแบบ แปลนที่กำหนด	๙,๕๑๗,๐๐๐	-	-	-	-	ร้อยละของ อุบัติเหตุลดลง	ราษฎรในพื้นที่ ๗๐๐ ครัวเรือน และพื้นที่ ใกล้เคียงได้รับความ สะดวกในการ คมนาคม	อบจ.

ก. ยุทธศาสตร์จังหวัด : ยุทธศาสตร์ที่ ๒ การพัฒนาการท่องเที่ยวบนพื้นฐานธรรมะ ธรรมชาติและศิลปวัฒนธรรม

ข. ยุทธศาสตร์การพัฒนาของ อบท.ในเขตจังหวัด : ยุทธศาสตร์ที่ ๔ การพัฒนาโครงสร้างพื้นฐาน

ยุทธศาสตร์ ๗ ยุทธศาสตร์ด้านโครงสร้างพื้นฐานและสาธารณูปโภค

๑.๑ แผนงานอุตสาหกรรมและการโยธา (งานก่อสร้าง)

ที่	โครงการ/กิจกรรม	วัตถุประสงค์	เป้าหมาย	งบประมาณและที่มา					ตัวชี้วัด (KPI)	ผลที่คาดว่าจะได้รับ	หน่วยงานที่รับผิดชอบ
				๒๕๖๖ บาท	๒๕๖๗ บาท	๒๕๖๘ บาท	๒๕๖๙ บาท	๒๕๗๐ บาท			
๓	ก่อสร้างถนนบ้านบางม่วง หมู่ที่ ๑๐ ต.ปากพูน	๑. ราษฎรใช้ถนนสัญจรไปมาสะดวกและปลอดภัย ๒. มีเส้นทางคมนาคมที่ได้มาตรฐาน ๓. ได้ถนนมีสภาพมั่นคง ลดค่าใช้จ่ายในการซ่อมบำรุง ๔. ลดมลภาวะฝุ่นละอองแก่ราษฎรที่อาศัยสองข้างถนน	ก่อสร้างถนนผิวจราจร กว้าง ๔ ม. ยาว ๗๘๓ ม. รายละเอียดตามปริมาณงานและแบบแปลนที่กำหนด	๕,๑๙๔,๐๐๐	-	-	-	-	ร้อยละของอุบัติเหตุลดลง	ราษฎรในพื้นที่ ๗๐๐ ครัวเรือน และพื้นที่ใกล้เคียงได้รับความสะดวกในการคมนาคม	อบจ.
๔	ก่อสร้างกำแพงกันดิน คสล.พร้อมถนน คสล. ขยายไหล่ หมู่ที่ ๖	ป้องกันการกัดเซาะตลิ่ง	กำแพงยาว ๒๗๐ เมตร พร้อมถนน คสล. ยาว ๒๗๐ เมตร	๑๔,๖๗๐,๐๐๐	๑๔,๖๗๐,๐๐๐	๑๔,๖๗๐,๐๐๐	๑๔,๖๗๐,๐๐๐	๑๔,๖๗๐,๐๐๐	กำแพงกันดินและถนน ๑ แห่ง	ป้องกันการกัดเซาะตลิ่งประชากรได้รับความสะดวก	สำนักงบประมาณ
๕	ก่อสร้างถนน คสล. สายวัดท่าม่วง - บางหัวจาก หมู่ที่ ๒	เพื่ออำนวยความสะดวกและมีความปลอดภัยในการสัญจรคมนาคม	ถนนกว้าง ๔ เมตร ยาว ๒,๓๐๐ เมตร หนา ๐.๑๕ เมตร	๖,๐๘๐,๐๐๐	๖,๐๘๐,๐๐๐	๖,๐๘๐,๐๐๐	๖,๐๘๐,๐๐๐	๖,๐๘๐,๐๐๐	ร้อยละของอุบัติเหตุลดลง	ราษฎรในพื้นที่ และพื้นที่ใกล้เคียงได้รับความสะดวกในการคมนาคม	สำนักงบประมาณ
๖	ก่อสร้างถนนสายท่าแพ - ปากพูน หมู่ที่ ๑ - หมู่ที่ ๕	เพื่ออำนวยความสะดวกและมีความปลอดภัยในการสัญจรคมนาคม	ถนนกว้าง ๙.๕๐ เมตร ยาว ๒,๓๑๒ เมตร	๒๐,๐๐๐,๐๐๐	๒๐,๐๐๐,๐๐๐	๒๐,๐๐๐,๐๐๐	๒๐,๐๐๐,๐๐๐	๒๐,๐๐๐,๐๐๐	ร้อยละของอุบัติเหตุลดลง	ราษฎรในพื้นที่ และพื้นที่ใกล้เคียงได้รับความสะดวกในการคมนาคม	สำนักงบประมาณ

ก. ยุทธศาสตร์จังหวัด : ยุทธศาสตร์ที่ ๒ การพัฒนาการท่องเที่ยวบนพื้นฐานธรรมชาติ และศิลปวัฒนธรรม  
 ข. ยุทธศาสตร์การพัฒนาของ อปท. ในเขตจังหวัด : ยุทธศาสตร์ที่ ๔ การพัฒนาโครงสร้างพื้นฐาน  
 ยุทธศาสตร์ ๗ ยุทธศาสตร์ด้านโครงสร้างพื้นฐานและสาธารณูปโภค

๑.๑ แผนงานอุตสาหกรรมและการโยธา (งานก่อสร้าง)

ที่	โครงการ/กิจกรรม	วัตถุประสงค์	เป้าหมาย ผลผลิตของโครงการ	งบประมาณและที่ผ่านมา					ตัวชี้วัด (KPI)	ผลที่คาดว่าจะได้รับ	หน่วยงาน ที่รับผิดชอบ
				๒๕๖๖ บาท	๒๕๖๗ บาท	๒๕๖๘ บาท	๒๕๖๙ บาท	๒๕๗๐ บาท			
๗	โครงการก่อสร้างถนน คสล.สาย หมู่บ้านมั่นคงปากพูน หมู่ที่ ๔	เพื่ออำนวยความสะดวกและมีความปลอดภัยในการสัญจรคมนาคม	ถนนกว้าง ๕ เมตร ยาว ๕๘๖ เมตร พร้อมวางท่อระบายน้ำ	๕,๑๐๓,๐๐๐	๕,๑๐๓,๐๐๐	๕,๑๐๓,๐๐๐	๕,๑๐๓,๐๐๐	๕,๑๐๓,๐๐๐	ร้อยละของอุบัติเหตุลดลง	ราษฎรในพื้นที่ และพื้นที่ใกล้เคียงได้รับความสะดวกในการคมนาคม	สำนัก งบประมาณ
๘	โครงการปรับปรุงถนนสี่แยกตลาด พญัส - ท่าแพ หมู่ที่ ๙ - หมู่ที่ ๑	เพื่ออำนวยความสะดวกและมีความปลอดภัยในการสัญจรคมนาคม	ถนนกว้าง ๖ เมตร ยาว ๑,๕๕๑ เมตร	๓,๐๙๐,๐๐๐	๓,๐๙๐,๐๐๐	๓,๐๙๐,๐๐๐	๓,๐๙๐,๐๐๐	๓,๐๙๐,๐๐๐	ร้อยละของอุบัติเหตุลดลง	ราษฎรในพื้นที่ และพื้นที่ใกล้เคียงได้รับความสะดวกในการคมนาคม	สำนัก งบประมาณ
๙	โครงการปรับปรุงถนนสายมะม่วงทอง หมู่ที่ ๙ - หมู่ที่ ๗ (ตลาดพญัส - บ้านบ่อโพธิ์)	เพื่ออำนวยความสะดวกและมีความปลอดภัยในการสัญจรคมนาคม	ถนนกว้าง ๕ - ๕.๕๐ เมตร ยาว ๓,๙๕๔ เมตร	๖,๗๘๐,๐๐๐	๖,๗๘๐,๐๐๐	๖,๗๘๐,๐๐๐	๖,๗๘๐,๐๐๐	๖,๗๘๐,๐๐๐	ร้อยละของอุบัติเหตุลดลง	ราษฎรในพื้นที่ และพื้นที่ใกล้เคียงได้รับความสะดวกในการคมนาคม	สำนัก งบประมาณ
๑๐	โครงการก่อสร้างสะพาน คสล. บางตัวจาก หมู่ที่ ๒	เพื่ออำนวยความสะดวกและมีความปลอดภัยในการสัญจรคมนาคม	สะพานกว้าง ๗ เมตร ยาว ๕๐ เมตร พร้อมทางเท้า	๔,๖๒๕,๐๐๐	๔,๖๒๕,๐๐๐	๔,๖๒๕,๐๐๐	๔,๖๒๕,๐๐๐	๔,๖๒๕,๐๐๐	ร้อยละของอุบัติเหตุลดลง	ราษฎรในพื้นที่ และพื้นที่ใกล้เคียงได้รับความสะดวกในการคมนาคม	สำนัก งบประมาณ
๑๑	โครงการก่อสร้างสะพาน คสล. บางน้ำเค็ม หมู่ที่ ๙	เพื่ออำนวยความสะดวกและมีความปลอดภัยในการสัญจรคมนาคม	สะพานกว้าง ๙ เมตร ยาว ๑๕ เมตร พร้อมทางเท้า	๒,๒๕๕,๐๐๐	๒,๒๕๕,๐๐๐	๒,๒๕๕,๐๐๐	๒,๒๕๕,๐๐๐	๒,๒๕๕,๐๐๐	ร้อยละของอุบัติเหตุลดลง	ราษฎรในพื้นที่ และพื้นที่ใกล้เคียงได้รับความสะดวกในการคมนาคม	สำนัก งบประมาณ

- ก. ยุทธศาสตร์จังหวัด : ยุทธศาสตร์ที่ ๒ การพัฒนาการท่องเที่ยวบนพื้นฐานธรรมะ ธรรมชาติ และศิลปวัฒนธรรม  
 ข. ยุทธศาสตร์การพัฒนาของ อปท. ในเขตจังหวัด : ยุทธศาสตร์ที่ ๔ การพัฒนาโครงสร้างพื้นฐาน  
 ยุทธศาสตร์ ๗ ยุทธศาสตร์ด้านโครงสร้างพื้นฐานและสาธารณูปโภค

๑.๑ แผนงานอุตสาหกรรมและกรโยธา (งานก่อสร้าง)

ที่	โครงการ/กิจกรรม	วัตถุประสงค์	เป้าหมาย ผลผลิตของโครงการ	งบประมาณและที่ผ่านมา					ตัวชี้วัด (KPI)	ผลที่คาดว่าจะได้รับ	หน่วยงาน ที่รับผิดชอบ
				๒๕๖๖ บาท	๒๕๖๗ บาท	๒๕๖๘ บาท	๒๕๖๙ บาท	๒๕๗๐ บาท			
๑๒	โครงการก่อสร้างกำแพงกันดินคลองฝรั่ง หมู่ที่ ๑ - หมู่ที่ ๕	ป้องกันการกัดเซาะตลิ่ง	กำแพงกันดิน ยาว ๒,๐๐๐ เมตร	๒๐,๐๐๐,๐๐๐	๒๐,๐๐๐,๐๐๐	๒๐,๐๐๐,๐๐๐	๒๐,๐๐๐,๐๐๐	๒๐,๐๐๐,๐๐๐	ร้อยละของการเกิดลิ่งพังลดลง	ป้องกันกัดเซาะตลิ่งประชากรได้รับความสะดวก	สำนักงบประมาณ
	รวม ๑๒ โครงการ			๑๐๑,๔๘๙,๐๐๐	๘๒,๖๐๒,๐๐๐	๘๒,๖๐๒,๐๐๐	๘๒,๖๐๒,๐๐๐	๘๒,๖๐๒,๐๐๐			

- ก. ยุทธศาสตร์จังหวัด : ยุทธศาสตร์ที่ ๓ การบริหารจัดการทรัพยากรธรรมชาติและสิ่งแวดล้อมอย่างยั่งยืน  
 ข. ยุทธศาสตร์การพัฒนาของ อปท. ในเขตจังหวัด : ยุทธศาสตร์ที่ ๒ การบริหารจัดการทรัพยากรธรรมชาติ สิ่งแวดล้อมและพลังงาน  
 ยุทธศาสตร์ ๔ การพัฒนาด้านทรัพยากรธรรมชาติและสิ่งแวดล้อม

๑.๒ แผนงานบริหารงานทั่วไป (งานบริหารงานทั่วไป)

ที่	โครงการ/กิจกรรม	วัตถุประสงค์	เป้าหมาย ผลผลิตของโครงการ	งบประมาณและที่ผ่านมา					ตัวชี้วัด (KPI)	ผลที่คาดว่าจะได้รับ	หน่วยงาน ที่รับผิดชอบ
				๒๕๖๖ บาท	๒๕๖๗ บาท	๒๕๖๘ บาท	๒๕๖๙ บาท	๒๕๗๐ บาท			
๑	โครงการบ้านกึ่งหอบุปผาพัฒนาเทศบาลเมืองปากพูน	เพื่อการอนุรักษ์และฟื้นฟูทรัพยากรสัตว์น้ำตามแนวชายฝั่งทะเลในเขตพื้นที่ตำบลปากพูนให้มีความอุดมสมบูรณ์ขึ้นอย่างเป็นรูปธรรมจากกรณีแหล่งอาศัยและที่พึ่งพิงให้แก่สัตว์น้ำ	ทำให้พื้นที่อยู่อาศัยและแหล่งอนุบาลตัวอ่อนสัตว์และช่วยอนุรักษ์พันธุ์ทรัพยากรทางทะเลและชายฝั่ง โดยการเพิ่มความหลากหลายของสิ่งมีชีวิตในทะเลและเพิ่มพื้นที่ในการลงเกาะของตัวอ่อนปะการัง	๑๕,๑๐๐,๐๐๐	๑๕,๑๐๐,๐๐๐	๑๕,๑๐๐,๐๐๐	๑๕,๑๐๐,๐๐๐	๑๕,๑๐๐,๐๐๐	ทรัพยากรสัตว์น้ำตามแนวชายฝั่งทะเลเขตพื้นที่ตำบลปากพูนมีจำนวนเพิ่มขึ้นไม่น้อยกว่าร้อยละ ๑๐	ที่อยู่อาศัยและแหล่งอนุบาลตัวอ่อนสัตว์และช่วยอนุรักษ์พันธุ์ทรัพยากรทางทะเลและชายฝั่งเพิ่มขึ้น	สำนักปลัด
	รวม ๑ โครงการ			๑๕,๑๐๐,๐๐๐	๑๕,๑๐๐,๐๐๐	๑๕,๑๐๐,๐๐๐	๑๕,๑๐๐,๐๐๐	๑๕,๑๐๐,๐๐๐			

ก. ยุทธศาสตร์จังหวัด : ยุทธศาสตร์ที่ ๒ การพัฒนาการท่องเที่ยวแบบพื้นฐานธรรมชาติ และศิลปวัฒนธรรม  
 ข. ยุทธศาสตร์การพัฒนาของ อปท. ในเขตจังหวัด : ยุทธศาสตร์ที่ ๔ การพัฒนาโครงสร้างพื้นฐาน  
 ยุทธศาสตร์ ๗ ยุทธศาสตร์ด้านโครงสร้างพื้นฐานและสาธารณูปโภค  
 ๑.๓ แผนงานพาณิชย์ (งานกิจการประปา)

ที่	โครงการ/กิจกรรม	วัตถุประสงค์	เป้าหมาย ผลผลิตของโครงการ	งบประมาณและที่ผ่านมา					ตัวชี้วัด (KPI)	ผลที่คาดว่าจะได้รับ	หน่วยงาน ที่รับผิดชอบ
				๒๕๖๖ บาท	๒๕๖๗ บาท	๒๕๖๘ บาท	๒๕๖๙ บาท	๒๕๗๐ บาท			
๑	โครงการก่อสร้างระบบประปาแบบฝัวดิน คลองบางม่วง หมู่ที่ ๑๐	เพื่อเพิ่มประสิทธิภาพในการบรรเทาผลกระทบจากน้ำประปาที่ไม่มีคุณภาพสะอาดและเพียงพอต่อความต้องการ	ระบบประปาแบบฝัวดิน หมู่ที่ ๑๐	๑๐,๐๐๐,๐๐๐	๑๐,๐๐๐,๐๐๐	๑๐,๐๐๐,๐๐๐	๑๐,๐๐๐,๐๐๐	๑๐,๐๐๐,๐๐๐	ความพึงพอใจของผู้ใช้น้ำประปา	มีระบบประปาที่มีคุณภาพและสะอาด ประชาชนมีน้ำใช้อย่างเพียงพอ	กองประปา
๒	โครงการก่อสร้างระบบประปาแบบฝัวดิน หนองช้างตาย หมู่ที่ ๑๑	เพื่อเพิ่มประสิทธิภาพในการบรรเทาผลกระทบจากน้ำประปาที่ไม่มีคุณภาพสะอาดและเพียงพอต่อความต้องการ	ระบบประปาแบบฝัวดิน หนองช้างตาย หมู่ที่ ๑๑	๗,๐๐๐,๐๐๐	๗,๐๐๐,๐๐๐	๗,๐๐๐,๐๐๐	๗,๐๐๐,๐๐๐	๗,๐๐๐,๐๐๐	ความพึงพอใจของผู้ใช้น้ำประปา	มีระบบประปาที่มีคุณภาพและสะอาด ประชาชนมีน้ำใช้อย่างเพียงพอ	กองประปา
๓	โครงการก่อสร้างฝัวดินริมตลิ่ง หมู่ ๙ บ้านคดโหมง	เพื่อให้ประชาชนมีน้ำสะอาดใช้อุปโภคบริโภคอย่างทั่วถึง	ก่อสร้างฝัวดินแบบคอนกรีตเสริมเหล็ก ความยาวไม่น้อยกว่า ๑๕ เมตร	๗๕๐,๐๐๐	๗๕๐,๐๐๐	๗๕๐,๐๐๐	๗๕๐,๐๐๐	๗๕๐,๐๐๐	ความพึงพอใจของผู้ใช้น้ำประปา	มีระบบประปาที่มีคุณภาพและสะอาด อย่างเพียงพอ	กองประปา
๔	โครงการก่อสร้างระบบประปาแบบฝัวดินหมู่ ๕ บริเวณซอยผู้พันโชค	เพื่อให้ประชาชนมีน้ำสะอาดใช้อุปโภคบริโภคอย่างทั่วถึง	ก่อสร้างฝัวดินแบบเหล็กขนาด ๓๐ ลบ.ม. รั้วกรองสนิมเหล็กเกาะบ่อบาดาลขนาด ๒ นิ้ว	๑,๕๐๐,๐๐๐	๑,๕๐๐,๐๐๐	๑,๕๐๐,๐๐๐	๑,๕๐๐,๐๐๐	๑,๕๐๐,๐๐๐	ความพึงพอใจของผู้ใช้น้ำประปา	มีระบบประปาที่มีคุณภาพและสะอาด ประชาชนมีน้ำใช้อย่างเพียงพอ	กองประปา

- ก. ยุทธศาสตร์จังหวัด : ยุทธศาสตร์ที่ ๒ การพัฒนาการท่องเที่ยวบนพื้นฐานธรรมะ ธรรมชาติ และศิลปวัฒนธรรม  
 ข. ยุทธศาสตร์การพัฒนาของ อปท. ในเขตจังหวัด : ยุทธศาสตร์ที่ ๔ การพัฒนาโครงสร้างพื้นฐาน  
 ยุทธศาสตร์ ๗ ยุทธศาสตร์ด้านโครงสร้างพื้นฐานและสาธารณูปโภค  
 ๑.๓ แผนงานพาณิชย์ (งานกิจการประปา)

ที่	โครงการ/กิจกรรม	วัตถุประสงค์	เป้าหมาย ผลผลิตของโครงการ	งบประมาณและที่ผ่านมา					ตัวชี้วัด (KPI)	ผลที่คาดว่าจะได้รับ	หน่วยงาน ที่รับผิดชอบ		
				๒๕๖๖ บาท	๒๕๖๗ บาท	๒๕๖๘ บาท	๒๕๖๙ บาท	๒๕๗๐ บาท					
๕	โครงการก่อสร้างระบบประปาแบบบาดาลขนาดใหญ่ หมู่ ๔ บ้านตลาดเทพัส	เพื่อให้ประชาชนมีน้ำสะอาดใช้อุปโภคบริโภคอย่างทั่วถึง	ก่อสร้างท่อถึงขนาด ๕๕ ซม. ม. ถึงกรองน้ำ ขนาด ๒๐ ซม. ม./ชม. ถังน้ำใสขนาด ๒๐๐ ลบ.ม. บ่อบาดาลขนาด ๖ นิ้ว จำนวน ๒ บ่อ	๖,๕๐๐,๐๐๐	๖,๕๐๐,๐๐๐	๖,๕๐๐,๐๐๐	๖,๕๐๐,๐๐๐	๖,๕๐๐,๐๐๐	๖,๕๐๐,๐๐๐	๖,๕๐๐,๐๐๐	ความพึงพอใจของผู้ใช้น้ำประปา	มีระบบประปาที่มีคุณภาพและสะอาด ประชาชนมีน้ำใช้อย่างเพียงพอ	กองประปา
๖	โครงการก่อสร้างระบบประปาแบบถังแขวนใหญ่ หมู่ที่ ๕ การทะเล ๒ นครศรีธรรมราช	เพื่อให้ประชาชนมีน้ำสะอาดใช้อุปโภคบริโภคอย่างทั่วถึง	ถังแขวนถังเหล็กขนาด ๓๐ ซม. ม. ถึงกรอง สนิมเหล็ก เจาะบ่อบาดาลขนาด ๖ นิ้ว พร้อมปรับปรุงท่อเมน น้ำประปาระยะทางไม่น้อยกว่า ๑,๘๐๐ เมตร	๑,๕๐๐,๐๐๐	๑,๕๐๐,๐๐๐	๑,๕๐๐,๐๐๐	๑,๕๐๐,๐๐๐	๑,๕๐๐,๐๐๐	๑,๕๐๐,๐๐๐	๑,๕๐๐,๐๐๐	ความพึงพอใจของผู้ใช้น้ำประปา	มีระบบประปาที่มีคุณภาพและสะอาด ประชาชนมีน้ำใช้อย่างเพียงพอ	กองประปา
๗	ก่อสร้างระบบประปาขนาดใหญ่ มาก ม.๘ รร. ปากพูน	เพื่อให้ประชาชนมีน้ำสะอาดใช้อุปโภคบริโภคอย่างทั่วถึง	ก่อสร้างท่อถึงสูงขนาด ๕๕ ซม. ม. ถึงกรองน้ำ ขนาด ๒๐ ซม. ม./ชม. ถังน้ำใสขนาด ๒๐๐ ลบ.ม. บ่อบาดาลขนาด ๖ นิ้ว จำนวน ๒ บ่อ	๖,๕๐๐,๐๐๐	๖,๕๐๐,๐๐๐	๖,๕๐๐,๐๐๐	๖,๕๐๐,๐๐๐	๖,๕๐๐,๐๐๐	๖,๕๐๐,๐๐๐	๖,๕๐๐,๐๐๐	ความพึงพอใจของผู้ใช้น้ำประปา	มีระบบประปาที่มีคุณภาพและสะอาด ประชาชนมีน้ำใช้อย่างเพียงพอ	กองประปา

ก. ยุทธศาสตร์จังหวัด : ยุทธศาสตร์ที่ ๒ การพัฒนาการท่องเที่ยวบนพื้นฐานธรรมชาติ และศิลปวัฒนธรรม

ข. ยุทธศาสตร์พัฒนาของ อปท. ในเขตจังหวัด : ยุทธศาสตร์ที่ ๔ การพัฒนาโครงสร้างพื้นฐาน

ยุทธศาสตร์ ๗ ยุทธศาสตร์ด้านโครงสร้างพื้นฐานและสาธารณูปโภค

๑.๓ แผนงานพาณิชย์ (งานกิจการประปา)

แบบ ผอ ๐๖/๒

ที่	โครงการ/กิจกรรม	วัตถุประสงค์	เป้าหมาย ผลผลิตของโครงการ	งบประมาณและที่ผ่านมา					ตัวชี้วัด (KPI)	ผลที่คาดว่าจะได้รับ	หน่วยงาน ที่รับผิดชอบ
				๒๕๖๖ บาท	๒๕๖๗ บาท	๒๕๖๘ บาท	๒๕๖๙ บาท	๒๕๗๐ บาท			
๘	ก่อสร้างระบบประปาขนาดใหญ่ มาก ม.๔ วัดทรายทอง	เพื่อให้ประชาชนมีน้ำ สะอาดใช้อุปโภคบริโภค อย่างทั่วถึง	ก่อสร้างท่อถึงสูงขนาด ๔๕ ลบ.ม. ถึงกรองน้ำ ขนาด ๒๐ ลบ.ม./ชม. ถึงน้ำใสขนาด ๒๐๐ลบ. ม. บ่อบาดาลขนาด ๖ นิ้ว จำนวน ๒ บ่อ	๖,๕๐๐,๐๐๐	๖,๕๐๐,๐๐๐	๖,๕๐๐,๐๐๐	๖,๕๐๐,๐๐๐	๖,๕๐๐,๐๐๐	ความพึงพอใจ ของผู้ใช้น้ำ ประปา	มีระบบประปาที่มี คุณภาพและสะอาด ประชาชนมีน้ำใช้ อย่างเพียงพอ	กองประปา
๙	ก่อสร้างระบบประปาขนาดใหญ่ มาก ม.๕ วัดมะม่วงทอง	เพื่อให้ประชาชนมีน้ำ สะอาดใช้อุปโภคบริโภค อย่างทั่วถึง	ก่อสร้างท่อถึงสูงขนาด ๔๕ ลบ.ม. ถึงกรองน้ำ ขนาด ๒๐ ลบ.ม./ชม. ถึงน้ำใสขนาด ๒๐๐ลบ. ม. บ่อบาดาลขนาด ๖ นิ้ว จำนวน ๒ บ่อ	๖,๕๐๐,๐๐๐	๖,๕๐๐,๐๐๐	๖,๕๐๐,๐๐๐	๖,๕๐๐,๐๐๐	๖,๕๐๐,๐๐๐	ความพึงพอใจ ของผู้ใช้น้ำ ประปา	มีระบบประปาที่มี คุณภาพและสะอาด ประชาชนมีน้ำใช้ อย่างเพียงพอ	กองประปา
๑๐	ก่อสร้างระบบประปาขนาดใหญ่ มาก ม.๕ อ.อ้อมค่ายวีรราชู	เพื่อให้ประชาชนมีน้ำ สะอาดใช้อุปโภคบริโภค อย่างทั่วถึง	ก่อสร้างท่อถึงสูงขนาด ๔๕ ลบ.ม. ถึงกรองน้ำ ขนาด ๒๐ ลบ.ม./ชม. ถึงน้ำใสขนาด ๒๐๐ลบ. ม. บ่อบาดาลขนาด ๖ นิ้ว จำนวน ๒ บ่อ	๖,๕๐๐,๐๐๐	๖,๕๐๐,๐๐๐	๖,๕๐๐,๐๐๐	๖,๕๐๐,๐๐๐	๖,๕๐๐,๐๐๐	ความพึงพอใจ ของผู้ใช้น้ำ ประปา	มีระบบประปาที่มี คุณภาพและสะอาด ประชาชนมีน้ำใช้ อย่างเพียงพอ	กองประปา

- ก. ยุทธศาสตร์จังหวัด : ยุทธศาสตร์ที่ ๒ การพัฒนาการท่องเที่ยวบนพื้นฐานธรรมะ ธรรมชาติและศิลปวัฒนธรรม  
 ข. ยุทธศาสตร์การพัฒนาของ อปท. ในเขตจังหวัด : ยุทธศาสตร์ที่ ๔ การพัฒนาโครงสร้างพื้นฐาน  
 ยุทธศาสตร์ ๗ ยุทธศาสตร์ด้านโครงสร้างพื้นฐานและสาธารณูปโภค  
 ๑.๓ แผนงานพาณิชย์ (งานกิจการประปา)

ที่	โครงการ/กิจกรรม	วัตถุประสงค์	เป้าหมาย	งบประมาณและที่ผ่านมา					ตัวชี้วัด (KPI)	ผลที่คาดว่าจะได้รับ	หน่วยงานที่รับผิดชอบ
				๒๕๖๖ บาท	๒๕๖๗ บาท	๒๕๖๘ บาท	๒๕๖๙ บาท	๒๕๗๐ บาท			
๑๑	ก่อสร้างระบบประปาขนาดใหญ่ มาก ๓.๕ เดชะชัย	เพื่อให้ประชาชนมีน้ำสะอาดใช้อุปโภคบริโภคอย่างทั่วถึง	ก่อสร้างท่อถึงสูงขนาด ๕๕ ลบ.ม. ถึงกรองน้ำ ขนาด ๒๐ ลบ.ม./ชม. ถังน้ำใสขนาด ๒๐๐ ลบ.ม. บ่อบาดาลขนาด ๖ นิ้ว จำนวน ๒ บ่อ	๖,๕๐๐,๐๐๐	๖,๕๐๐,๐๐๐	๖,๕๐๐,๐๐๐	๖,๕๐๐,๐๐๐	๖,๕๐๐,๐๐๐	ความพึงพอใจของผู้ใช้น้ำประปา	มีระบบประปาที่มีคุณภาพและสะอาด ประชาชนมีน้ำใช้ อย่างเพียงพอ	กองประปา
๑๒	ก่อสร้างระบบประปาขนาดใหญ่ มาก ๓.๑ ทามัง	เพื่อให้ประชาชนมีน้ำสะอาดใช้อุปโภคบริโภคอย่างทั่วถึง	ก่อสร้างท่อถึงสูงขนาด ๕๕ ลบ.ม. ถึงกรองน้ำ ขนาด ๒๐ ลบ.ม./ชม. ถังน้ำใสขนาด ๒๐๐ ลบ.ม. บ่อบาดาลขนาด ๖ นิ้ว จำนวน ๒ บ่อ	๖,๕๐๐,๐๐๐	๖,๕๐๐,๐๐๐	๖,๕๐๐,๐๐๐	๖,๕๐๐,๐๐๐	๖,๕๐๐,๐๐๐	ความพึงพอใจของผู้ใช้น้ำประปา	มีระบบประปาที่มีคุณภาพและสะอาด ประชาชนมีน้ำใช้ อย่างเพียงพอ	กองประปา
๑๓	ก่อสร้างท่อเมน ๓.๑-๓.๑๐	เพื่อให้ประชาชนมีน้ำสะอาดใช้อุปโภคบริโภคอย่างทั่วถึง	ก่อสร้างท่อเมนประปา สายหลักหมู่ที่ ๑ - ๑๐	๖,๕๐๐,๐๐๐	๖,๕๐๐,๐๐๐	๖,๕๐๐,๐๐๐	๖,๕๐๐,๐๐๐	๖,๕๐๐,๐๐๐	ความพึงพอใจของผู้ใช้น้ำประปา	มีระบบประปาที่มีคุณภาพและสะอาด ประชาชนมีน้ำใช้ อย่างเพียงพอ	กองประปา
๑๔	ก่อสร้างท่อเมน ๓.๕ ถนนเม็ววัด	เพื่อให้ประชาชนมีน้ำสะอาดใช้อุปโภคบริโภคอย่างทั่วถึง	ก่อสร้างท่อเมนประปา สายหลักหมู่ที่ ๕ ถนน เม็ววัด	๑,๐๐๐,๐๐๐	๑,๐๐๐,๐๐๐	๑,๐๐๐,๐๐๐	๑,๐๐๐,๐๐๐	๑,๐๐๐,๐๐๐	ความพึงพอใจของผู้ใช้น้ำประปา	มีระบบประปาที่มีคุณภาพและสะอาด ประชาชนมีน้ำใช้ อย่างเพียงพอ	กองประปา

ก. ยุทธศาสตร์จังหวัด : ยุทธศาสตร์ที่ ๒ การพัฒนาการท่องเที่ยวบนพื้นฐานธรรมะ ธรรมชาติ และศิลปวัฒนธรรม  
 ข. ยุทธศาสตร์การพัฒนาของ อปท. ในเขตจังหวัด : ยุทธศาสตร์ที่ ๔ การพัฒนาโครงสร้างพื้นฐาน  
 ยุทธศาสตร์ ๗ ยุทธศาสตร์ด้านโครงสร้างพื้นฐานและสาธารณูปโภค  
 ๑.๓ แผนงานพาณิชย์ (งานกิจการประปา)

ที่	โครงการ/กิจกรรม	วัตถุประสงค์	เป้าหมาย ผลผลิตของโครงการ	งบประมาณและที่ผ่านมา					ตัวชี้วัด (KPI)	ผลที่คาดว่าจะได้รับ	หน่วยงาน ที่รับผิดชอบ				
				๒๕๖๖ บาท	๒๕๖๗ บาท	๒๕๖๘ บาท	๒๕๖๙ บาท	๒๕๗๐ บาท							
๑๕	ก่อสร้างท่อม ม.๙ บ้านคตโหมง	เพื่อให้ประชาชนมีน้ำสะอาดใช้อุปโภคบริโภคอย่างทั่วถึง	ก่อสร้างท่อมม.๙ บ้านคตโหมง	๔๙๐,๐๐๐	๔๙๐,๐๐๐	๔๙๐,๐๐๐	๔๙๐,๐๐๐	๔๙๐,๐๐๐	๒๕๖๗ บาท	๒๕๖๘ บาท	๒๕๖๙ บาท	๒๕๗๐ บาท	มีความพึงพอใจของผู้ใช้น้ำประปา	มีระบบประปาที่มีคุณภาพและสะอาด ประชาชนมีน้ำใช้อย่างเพียงพอ	กองประปา
๑๖	ก่อสร้างระบบประปาขนาดใหญ่มาก ม.๕ หมู่บ้านนครินทร์	เพื่อให้ประชาชนมีน้ำสะอาดใช้อุปโภคบริโภคอย่างทั่วถึง	ก่อสร้างท่อส่งสูบน้ำขนาด ๒๐ ลบ.ม./ชม. ถึงน้ำใสขนาด ๒๐๐ ลบ.ม. บ่อบาดาลขนาด ๒ นิ้ว จำนวน ๒ บ่อ	๖,๕๐๐,๐๐๐	๖,๕๐๐,๐๐๐	๖,๕๐๐,๐๐๐	๖,๕๐๐,๐๐๐	๖,๕๐๐,๐๐๐	๖,๕๐๐,๐๐๐	๖,๕๐๐,๐๐๐	๖,๕๐๐,๐๐๐	๖,๕๐๐,๐๐๐	มีความพึงพอใจของผู้ใช้น้ำประปา	มีระบบประปาที่มีคุณภาพและสะอาด ประชาชนมีน้ำใช้อย่างเพียงพอ	กองประปา
๑๗	ก่อสร้างระบบประปาขนาดใหญ่มาก ม.๗ ซอยมกัญ	เพื่อให้ประชาชนมีน้ำสะอาดใช้อุปโภคบริโภคอย่างทั่วถึง	ก่อสร้างท่อส่งสูบน้ำขนาด ๒๐ ลบ.ม./ชม. ถึงน้ำใสขนาด ๑๐๐ ลบ.ม. บ่อบาดาลขนาด ๒ นิ้ว จำนวน ๒ บ่อ	๕,๐๐๐,๐๐๐	๕,๐๐๐,๐๐๐	๕,๐๐๐,๐๐๐	๕,๐๐๐,๐๐๐	๕,๐๐๐,๐๐๐	๕,๐๐๐,๐๐๐	๕,๐๐๐,๐๐๐	๕,๐๐๐,๐๐๐	๕,๐๐๐,๐๐๐	มีความพึงพอใจของผู้ใช้น้ำประปา	มีระบบประปาที่มีคุณภาพและสะอาด ประชาชนมีน้ำใช้อย่างเพียงพอ	กองประปา
รวม ๑๗ โครงการ				๘๕,๗๔๐,๐๐๐	๘๕,๗๔๐,๐๐๐	๘๕,๗๔๐,๐๐๐	๘๕,๗๔๐,๐๐๐	๘๕,๗๔๐,๐๐๐	๘๕,๗๔๐,๐๐๐	๘๕,๗๔๐,๐๐๐	๘๕,๗๔๐,๐๐๐	๘๕,๗๔๐,๐๐๐			

บัญชีครุภัณฑ์

แผนพัฒนาท้องถิ่น (พ.ศ. ๒๕๖๖ - ๒๕๗๐)

เทศบาลเมืองปากพูน อำเภอเมืองนครศรีธรรมราช จังหวัดนครศรีธรรมราช

แบบ ผ.๐๓

ที่	แผนงาน	หมวด	ประเภท	วัตถุประสงค์	เป้าหมาย (ผลผลิตของครุภัณฑ์)	งบประมาณและที่ผ่านมา					หน่วยงาน รับผิดชอบหลัก
						๒๕๖๖	๒๕๖๗	๒๕๖๘	๒๕๖๙	๒๕๗๐	
๑	บริหารงานทั่วไป	คำครุภัณฑ์	ครุภัณฑ์การเกษตร	เพื่อใช้ในการปฏิบัติงาน ในเทศบาลเมืองปากพูน	เครื่องตัดวัชพืช ๒ เครื่อง	๑๐,๐๐๐	๑๐,๐๐๐	๑๐,๐๐๐	-	-	สำนักงานปลัด
๒	บริหารงานทั่วไป	คำครุภัณฑ์	ครุภัณฑ์ไฟฟ้าและวิทยุ	เพื่อติดตั้งกล้อง CCTV ในบริเวณจุดเสี่ยง เทศบาล	กล้อง CCTV จำนวน ๑๐ จุด	๒๕๐,๐๐๐	๒๕๐,๐๐๐	๒๕๐,๐๐๐	-	-	สำนักงานปลัด
๓	บริหารงานทั่วไป	คำครุภัณฑ์	ครุภัณฑ์ยานพาหนะและ ขนส่ง	เพื่อจัดซื้อไว้ใช้ในงาน ป้องกันและบรรเทา สาธารณภัย	รถยนต์ส่วนบุคคล ๑ คัน	๕๐๐,๐๐๐	๕๐๐,๐๐๐	๕๐๐,๐๐๐	-	-	สำนักงานปลัด
๔	รักษาความสงบภายใน	คำครุภัณฑ์	ครุภัณฑ์ยานพาหนะและ ขนส่ง	เพื่อจัดซื้อไว้ใช้ในงาน ป้องกันและบรรเทา สาธารณภัย	แผงไฟสามเหลี่ยม ๘ อัน	๓๐,๐๐๐	๓๐,๐๐๐	๓๐,๐๐๐	-	-	สำนักงานปลัด
๕	รักษาความสงบภายใน	คำครุภัณฑ์	ครุภัณฑ์ยานพาหนะและ ขนส่ง	เพื่อจัดซื้อไว้ใช้ในงาน ป้องกันและบรรเทา สาธารณภัย	ไฟไซเรนแบบคู่รูปแบบ หมุน ๑ อัน	๒๐,๐๐๐	๒๐,๐๐๐	๒๐,๐๐๐	๒๐,๐๐๐	๒๐,๐๐๐	สำนักงานปลัด
๖	รักษาความสงบภายใน	คำครุภัณฑ์	ครุภัณฑ์ยานพาหนะและ ขนส่ง	เพื่อจัดซื้อไว้ใช้ในงาน ป้องกันและบรรเทา สาธารณภัย	เรือท้องแบนพร้อมเครื่อง หางยาว ๒ ลำ	๒๐๐,๐๐๐	๒๐๐,๐๐๐	๒๐๐,๐๐๐	๒๐๐,๐๐๐	๒๐๐,๐๐๐	สำนักงานปลัด
๗	รักษาความสงบภายใน	คำครุภัณฑ์	ครุภัณฑ์ยานพาหนะและ ขนส่ง	เพื่อจัดซื้อไว้ใช้ในงาน ป้องกันและบรรเทา สาธารณภัย	รถยนต์ส่วนบุคคล ๑ คัน	๕๐๐,๐๐๐	๕๐๐,๐๐๐	๕๐๐,๐๐๐	๕๐๐,๐๐๐	๕๐๐,๐๐๐	สำนักงานปลัด

ที่	แผนงาน	หมวด	ประเภท	วัตถุประสงค์	เป้าหมาย (ผลผลิตของครุภัณฑ์) รายการทุกปี ๑ ชิ้น	งบประมาณและที่ผ่านมา					หน่วยงาน รับผิดชอบหลัก สำนักปลัด
						๒๕๖๖	๒๕๖๗	๒๕๖๘	๒๕๖๙	๒๕๗๐	
๘	รักษาความปลอดภัย	ค่าครุภัณฑ์	ครุภัณฑ์เครื่องดับเพลิง	เพื่อจัดซื้อไว้ในงานป้องกันและบรรเทาสาธารณภัย	รถบรรทุกน้ำ ๑ คัน	๕,๐๐๐,๐๐๐	๕,๐๐๐,๐๐๐	๕,๐๐๐,๐๐๐	๕,๐๐๐,๐๐๐	๕,๐๐๐,๐๐๐	กองสวัสดิการสังคม
๙	สังคมสงเคราะห์	ค่าครุภัณฑ์	ครุภัณฑ์เครื่องดนตรี	เพื่อใช้ส่งเสริมกิจกรรมนันทนาการและสร้างรายได้ให้แก่ผู้สูงอายุ	เครื่องดนตรีวงกลองยาว ๑ ชุด	๓๕,๐๐๐	๓๕,๐๐๐	๓๕,๐๐๐	-	-	กองสวัสดิการสังคม
๑๐	ไฟฟ้าและถนน	ค่าครุภัณฑ์	ครุภัณฑ์โรงงาน	เพื่อจัดซื้อครุภัณฑ์สำหรับปฏิบัติงาน	แท่นเจาะ ขนาดเจาะ 16 มิลลิเมตร จำนวน 1 แท่น	๑๕,๐๐๐	-	-	-	-	กองช่าง
๑๑	ไฟฟ้าและถนน	ค่าครุภัณฑ์	ครุภัณฑ์โรงงาน	เพื่อจัดซื้อครุภัณฑ์สำหรับปฏิบัติงาน	ชุดเชื่อมสนาม ขนาด 6 นิ้ว จำนวน 1 ชุด	๑๒,๐๐๐	-	-	-	-	กองช่าง
๑๒	ไฟฟ้าและถนน	ค่าครุภัณฑ์	ครุภัณฑ์โรงงาน	เพื่อจัดซื้อครุภัณฑ์สำหรับปฏิบัติงาน	เครื่องกำเนิดไฟฟ้า ขนาด 5 กิโลวัตต์	๕๕,๕๐๐	-	-	-	-	กองช่าง
๑๓	ไฟฟ้าและถนน	ค่าครุภัณฑ์	ครุภัณฑ์โรงงาน	เพื่อจัดซื้อครุภัณฑ์สำหรับปฏิบัติงาน	ปั๊มสูบน้ำมัน สำหรับถัง ขนาด 200 ลิตร โดยหมุนหนึ่งรอบสามารถสูบน้ำมันได้ 1 ลิตร จำนวน 1 ตัว	๘๖,๐๐๐	-	-	-	-	กองช่าง
๑๔	ไฟฟ้าและถนน	ค่าครุภัณฑ์	ครุภัณฑ์โรงงาน	เพื่อจัดซื้อครุภัณฑ์สำหรับปฏิบัติงาน	แท่นตัดเฟเบอร์ ขนาด 14 นิ้ว	๙,๐๐๐	-	-	-	-	กองช่าง
๑๕	ไฟฟ้าและถนน	ค่าครุภัณฑ์	ครุภัณฑ์โรงงาน	เพื่อจัดซื้อครุภัณฑ์สำหรับปฏิบัติงาน	ตู้เชื่อมอาร์กอน ขนาด น้ำหนัก 20 Kg ความถี่ กระแสไฟฟ้า(Hz) 50/60HZ	๒๘,๐๐๐	-	-	-	-	กองช่าง

ที่	แผนงาน	หมวด	ประเภท	วัตถุประสงค์	เป้าหมาย (ผลผลิตของครุภัณฑ์) (ผลผลิตของครุภัณฑ์)	งบประมาณและที่ผ่านมา					หน่วยงาน รับผิดชอบหลัก
						๒๕๖๖	๒๕๖๗	๒๕๖๘	๒๕๖๙	๒๕๗๐	
๑๖	ไฟฟ้าและถนน	ค่าครุภัณฑ์	ครุภัณฑ์โรงงาน	เพื่อจัดซื้อครุภัณฑ์ สำหรับปฏิบัติงาน	ประแจวัดแรงบิด ขนาด 40 - 210 NM จำนวน 1 ตัว	๒๘,๐๐๐	-	-	-	-	กองช่าง
๑๗	ไฟฟ้าและถนน	ค่าครุภัณฑ์	ครุภัณฑ์โรงงาน	เพื่อจัดซื้อครุภัณฑ์ สำหรับปฏิบัติงาน	ถังอัดจาระบี ชนิดใช้ลม อัด ขนาดบรรจุ 5 แกลลอน จำนวน 1 ถัง	๑๕,๐๐๐	-	-	-	-	กองช่าง
๑๘	ไฟฟ้าและถนน	ค่าครุภัณฑ์	ครุภัณฑ์โรงงาน	เพื่อจัดซื้อครุภัณฑ์ สำหรับปฏิบัติงาน	ถังเติมน้ำมันเกียร์ ชนิดมือ โยก ลักษณะถังกลม พร้อมล้อและมิเตอร์ ความจุ 5 แกลลอน จำนวน 1 ถัง	๑๑,๐๐๐	-	-	-	-	กองช่าง
๑๙	อุตสาหกรรมและการ โยธา	ค่าครุภัณฑ์	ครุภัณฑ์ยานพาหนะและ ขนส่ง	เพื่อให้มีเครื่องมือ เครื่องใช้เพียงพอต่อ การปฏิบัติงาน	เครื่องเจาะคอบนกรีต ๑ คัน	๗๐,๐๐๐	๗๐,๐๐๐	๗๐,๐๐๐	๗๐,๐๐๐	๗๐,๐๐๐	กองช่าง
๒๐	อุตสาหกรรมและการ โยธา	ค่าครุภัณฑ์	ครุภัณฑ์ยานพาหนะและ ขนส่ง	เพื่อให้มีเครื่องมือ เครื่องใช้เพียงพอต่อ การปฏิบัติงาน	รถจักรยานยนต์ ๑ คัน	๕๐,๐๐๐	๕๐,๐๐๐	๕๐,๐๐๐	๕๐,๐๐๐	๕๐,๐๐๐	กองช่าง
๒๑	อุตสาหกรรมและการ โยธา	ค่าครุภัณฑ์	ครุภัณฑ์โรงงาน	เพื่อจัดซื้อครุภัณฑ์ สำหรับปฏิบัติงาน	ปั๊มฉีดน้ำแรงดันสูง แบบ มีรถเข็น พร้อมปืนและ สายฉีดยาวไม่น้อยกว่า 10 เมตร มอเตอร์ แรงดัน 150 บาร์ มอเตอร์ ขนาด 5 แรงม้า 3 เฟส จำนวน 1 เครื่อง	๘๖,๐๐๐	-	-	-	-	กองช่าง

ที่	แผนงาน	หมวด	ประเภท	วัตถุประสงค์	เป้าหมาย (ผลผลิตของครุภัณฑ์)	งบประมาณและที่ผ่านมา					หน่วยงาน รับผิดชอบหลัก
						๒๕๖๖	๒๕๖๗	๒๕๖๘	๒๕๖๙	๒๕๗๐	
๒๒	อุตสาหกรรมและการ โยธา	ค่าครุภัณฑ์	ครุภัณฑ์ก่อสร้าง	เพื่อให้มีเครื่องมือ เครื่องใช้เพียงพอต่อ การปฏิบัติงาน	(ผลผลิตของครุภัณฑ์) เครื่องผสมคอนกรีต ชนิด ๑.๕ ลูก หรือมอเตอร์ ๓ แรงม้า	๕๐,๐๐๐	-	-	-	-	กองช่าง
๒๓	อุตสาหกรรมและการ โยธา	ค่าครุภัณฑ์	ครุภัณฑ์สำรวจ	เพื่อให้มีเครื่องมือ เครื่องใช้เพียงพอต่อ การปฏิบัติงาน	เครื่องวัดระยะด้วยแสง เลเซอร์แบบมือถือ จำนวน 1 เครื่อง	๑๒,๐๐๐	๑๒,๐๐๐	-	-	-	กองช่าง
๒๔	อุตสาหกรรมและการ โยธา	ค่าครุภัณฑ์	ครุภัณฑ์สำรวจ	เพื่อให้มีเครื่องมือ เหมาะสมกับการ ปฏิบัติงาน	โดรนสำหรับสำรวจ เพื่อการก่อสร้าง จำนวน 1 ชุด	๕๕๐,๐๐๐	๕๕๐,๐๐๐	-	-	-	กองช่าง
๒๕	อุตสาหกรรมและการ โยธา	ค่าครุภัณฑ์	ครุภัณฑ์สำรวจ	เพื่อให้มีเครื่องมือ เหมาะสมกับการ ปฏิบัติงาน	ล้อวัดระยะทางแบบ ดิจิทัลจำนวน 2 เครื่อง	-	๒๐,๐๐๐	-	-	-	กองช่าง
๒๖	อุตสาหกรรมและการ โยธา	ค่าครุภัณฑ์	ครุภัณฑ์ก่อสร้าง	เพื่อให้มีเครื่องมือ เครื่องใช้เพียงพอต่อ การปฏิบัติงาน	เครื่องเลื่อยโซ่ยนต์ ขนาด ไม่ต่ำกว่า 15 แรงม้า จำนวน 1 เครื่อง	๓๐,๐๐๐	๓๐,๐๐๐	-	-	-	กองช่าง
๒๗	อุตสาหกรรมและการ โยธา	ค่าครุภัณฑ์	ครุภัณฑ์ยานพาหนะและขน	เพื่อให้มีเครื่องมือ เครื่องใช้เพียงพอต่อ การปฏิบัติงาน	รถสุสานเคลื่อนที่ ๘ ห้อง	๘,๐๐๐,๐๐๐	๘,๐๐๐,๐๐๐	๘,๐๐๐,๐๐๐	-	-	กองช่าง
๒๘	อุตสาหกรรมและการ โยธา	ค่าครุภัณฑ์	ครุภัณฑ์งานบ้านงานครัว	เพื่อให้มีเครื่องมือ เครื่องใช้เพียงพอต่อ การปฏิบัติงาน	ถังขยะคอนเทนเนอร์ จำนวน ๔ ชุด	๖๐๐,๐๐๐	๖๐๐,๐๐๐	๖๐๐,๐๐๐	-	๖๐๐,๐๐๐	กองช่าง
๒๙	อุตสาหกรรมและการ โยธา	ค่าครุภัณฑ์	ครุภัณฑ์ก่อสร้าง	ครุภัณฑ์ก่อสร้าง	รถตักหน้าตักหลังชนิด ขับเคลื่อนสี่ล้อ จำนวน 1 คัน	๓,๕๒๐,๐๐๐	๓,๕๒๐,๐๐๐	-	-	-	กองช่าง

ที่	แผนงาน	หมวด	ประเภท	วัตถุประสงค์	เป้าหมาย (ผลผลิตของครุภัณฑ์)	งบประมาณและที่ผ่านมา					หน่วยงาน รับผิดชอบหลัก
						๒๕๖๖	๒๕๖๗	๒๕๖๘	๒๕๖๙	๒๕๗๐	
๓๐	อุตสาหกรรมและการโยธา	ค่าครุภัณฑ์	ครุภัณฑ์ก่อสร้าง	เพื่อให้มีเครื่องมือเครื่องใช้เพียงพอต่อการปฏิบัติงาน	รถชุด (แบบไต่ขนาด 65 แรงม้า 1 คัน	๒,๓๘๐,๐๐๐	๒,๓๘๐,๐๐๐	-	-	๒,๕๗๐	กองช่าง
๓๑	อุตสาหกรรมและการโยธา	ค่าครุภัณฑ์	ครุภัณฑ์ก่อสร้าง	เพื่อให้มีเครื่องมือเครื่องใช้เพียงพอต่อการปฏิบัติงาน	รถชุด (แบบไต่ขนาด 200 แรงม้า 1 คัน	๗,๒๐๐,๐๐๐	๗,๒๐๐,๐๐๐	-	-	-	กองช่าง
๓๒	อุตสาหกรรมและการโยธา	ค่าครุภัณฑ์	ครุภัณฑ์ก่อสร้าง	เพื่อให้มีเครื่องมือเครื่องใช้เพียงพอต่อการปฏิบัติงาน	รถยนต์กระเช้าข้อมไฟฟ้า ขนาดยกสูงไม่น้อยกว่า ๑๕ เมตร จำนวน 1 คัน	๓,๒๐๐,๐๐๐	๓,๒๐๐,๐๐๐	-	-	-	กองช่าง
๓๓	อุตสาหกรรมและการโยธา	ค่าครุภัณฑ์	ครุภัณฑ์ยานพาหนะและขนส่ง	เพื่อให้มีเครื่องมือเครื่องใช้เพียงพอต่อการปฏิบัติงาน	รถบรรทุกท้าย ชนิด 4 ล้อ จำนวน 1 คัน	๙๕๐,๐๐๐	๙๕๐,๐๐๐	-	-	-	กองช่าง
๓๔	อุตสาหกรรมและการโยธา	ค่าครุภัณฑ์	ครุภัณฑ์ยานพาหนะและขนส่ง	เพื่อให้มีเครื่องมือเครื่องใช้เพียงพอต่อการปฏิบัติงาน	รถบรรทุกท้ายลาดชันต่ำ(เทรลเลอร์) ชนิด 10 ล้อ เครื่องยนต์ดีเซล จำนวน 1 คัน	๔,๒๐๐,๐๐๐	๔,๒๐๐,๐๐๐	-	-	-	กองช่าง
๓๕	อุตสาหกรรมและการโยธา	ค่าครุภัณฑ์	ครุภัณฑ์ยานพาหนะและขนส่ง	เพื่อให้มีเครื่องมือเครื่องใช้เพียงพอต่อการปฏิบัติงาน	รถบรรทุกท้าย ชนิด 6 คัน ชนิด 6 ล้อ ติดตั้งเครนยกของ ขนาด 5 ตัน จำนวน 1 คัน	๓,๒๕๐,๐๐๐	๓,๒๕๐,๐๐๐	-	-	-	กองช่าง
๓๖	อุตสาหกรรมและการโยธา	ค่าครุภัณฑ์	ครุภัณฑ์ยานพาหนะและขนส่ง	เพื่อให้มีเครื่องมือเครื่องใช้เพียงพอต่อการปฏิบัติงาน	รถบรรทุกเกอเนอปรอสงค์ ชนิดตอนเดียว เครื่องยนต์เบนซิน จำนวน 4 คัน	๑,๕๕๐,๐๐๐	๑,๕๕๐,๐๐๐	๑,๕๕๐,๐๐๐	๑,๕๕๐,๐๐๐	๑,๕๕๐,๐๐๐	กองช่าง

ที่	แผนงาน	หมวด	ประเภท	วัตถุประสงค์	เป้าหมาย (ผลผลิตของครุภัณฑ์)	งบประมาณและที่ผ่านมา					หน่วยงาน รับผิดชอบหลัก
						๒๕๖๖	๒๕๖๗	๒๕๖๘	๒๕๖๙	๒๕๗๐	
๓๗	อุตสาหกรรมและการ โยธา	ค่าครุภัณฑ์	ครุภัณฑ์โรงงาน	เพื่อจัดซื้อครุภัณฑ์ สำหรับปฏิบัติงาน	(ผลผลิตของครุภัณฑ์) หินเจียตั้งโต๊ะขนาด 8 นิ้ว จำนวน 1 ตัว	๔,๐๐๐	๔,๐๐๐	-	-	-	กองช่าง
๓๘	อุตสาหกรรมและการ โยธา	ค่าครุภัณฑ์	ครุภัณฑ์โรงงาน	เพื่อจัดซื้อครุภัณฑ์ สำหรับปฏิบัติงาน	สว่านชนิดมีดถียว ขนาด 3/8 1 ตัว	๒,๕๐๐	๒,๕๐๐	-	-	-	กองช่าง
๓๙	อุตสาหกรรมและการ โยธา	ค่าครุภัณฑ์	ครุภัณฑ์ไฟฟ้าและวิทยุ	เพื่อจัดซื้อครุภัณฑ์ สำหรับปฏิบัติงาน	มัลติมิเตอร์ แบบดิจิทัล จำนวน 1 ตัว	๒,๐๐๐	๒,๐๐๐	-	-	-	กองช่าง
๔๐	อุตสาหกรรมและการ โยธา	ค่าครุภัณฑ์	ครุภัณฑ์ไฟฟ้าและวิทยุ	เพื่อจัดซื้อครุภัณฑ์ สำหรับปฏิบัติงาน	ตู้บาร์แจบเตดอร์ ขนาด 60 แอมป์ จำนวน 1 เครื่อง	๘,๐๐๐	๘,๐๐๐	-	-	-	กองช่าง
๔๑	อุตสาหกรรมและการ โยธา	ค่าครุภัณฑ์	ครุภัณฑ์ยานพาหนะและ ขนส่ง	เพื่อจัดซื้อครุภัณฑ์ สำหรับปฏิบัติงาน	ชุดแถวัดแรงดัน สำหรับ วัดแรงดันน้ำยาแอร์รถยนต์	๓,๕๐๐	๓,๕๐๐	-	-	-	กองช่าง
๔๒	อุตสาหกรรมและการ โยธา	ค่าครุภัณฑ์	ครุภัณฑ์ยานพาหนะและ ขนส่ง	เพื่อจัดซื้อครุภัณฑ์ สำหรับปฏิบัติงาน	ปั๊มแวกคัมเมอร์ ขนาด 72 L/MIN	๒,๖๐๐	๒,๖๐๐	-	-	-	กองช่าง
๔๓	อุตสาหกรรมและการ โยธา	ค่าครุภัณฑ์	ครุภัณฑ์โรงงาน	เพื่อจัดซื้อครุภัณฑ์ สำหรับปฏิบัติงาน	แม่แรงตะเฒ่ ขนาด 3 ตัน มีด้ามค้ำโยกแบบมีดถียว จำนวน 1 ตัว	๑๕,๐๐๐	๑๕,๐๐๐	-	-	-	กองช่าง
๔๔	อุตสาหกรรมและการ โยธา	ค่าครุภัณฑ์	ครุภัณฑ์โรงงาน	เพื่อจัดซื้อครุภัณฑ์ สำหรับปฏิบัติงาน	ขาตั้งรถยนต์ แบบมี หมุดล็อก 2 ชั้น รับ น้ำหนักได้สูงสุด 3 ตัน จำนวน 4 อัน	๒,๐๐๐	๒,๐๐๐	-	-	-	กองช่าง

ที่	แผนงาน	หมวด	ประเภท	วัตถุประสงค์	เป้าหมาย (ผลผลิตของครุภัณฑ์)	งบประมาณและที่ผ่านมา					หน่วยงาน รับผิดชอบหลัก
						๒๕๖๖	๒๕๖๗	๒๕๖๘	๒๕๖๙	๒๕๗๐	
๔๕	เคหะและชุมชน	คำครุภัณฑ์	ครุภัณฑ์ยานพาหนะและ ขนส่ง	เพื่อใหม่เครื่องมือ เครื่องใช้เพียงพอลด การปฏิบัติงาน	รถบรรทุกท้าย ขนาด ๖ ตัน ชนิด ๖ ล้อ ติดตั้ง เครื่องยนต์ของ ขนาด ๕ ตัน จำนวน ๑ คัน	๓,๒๕๐,๐๐๐	๓,๒๕๐,๐๐๐	๓,๒๕๐,๐๐๐	๓,๒๕๐,๐๐๐	๓,๒๕๐,๐๐๐	กองช่าง
๔๖	เคหะและชุมชน	คำครุภัณฑ์	ครุภัณฑ์ยานพาหนะและ ขนส่ง	เพื่อใหม่เครื่องมือ เครื่องใช้เพียงพอลด การปฏิบัติงาน	รถบรรทุกท้ายลาดชัน ต่ำ (เพรสเลอร์) ชนิด ๑๐ ล้อ เครื่องยนต์ดีเซล จำนวน ๑ คัน	๔,๒๐๐,๐๐๐	๔,๒๐๐,๐๐๐	๔,๒๐๐,๐๐๐	๔,๒๐๐,๐๐๐	๔,๒๐๐,๐๐๐	กองช่าง
๔๗	เคหะและชุมชน	คำครุภัณฑ์	ครุภัณฑ์ก่อสร้าง	เพื่อใหม่เครื่องมือ เครื่องใช้เพียงพอลด การปฏิบัติงาน	รถยนต์กระเช้าซ่อม ไฟฟ้า ขนาดยกสูงไม่น้อย กว่า ๑๕ เมตร จำนวน ๑ คัน	๓,๒๐๐,๐๐๐	๓,๒๐๐,๐๐๐	๓,๒๐๐,๐๐๐	๓,๒๐๐,๐๐๐	๓,๒๐๐,๐๐๐	กองช่าง
๔๘	เคหะและชุมชน	คำครุภัณฑ์	ครุภัณฑ์ก่อสร้าง	เพื่อใหม่เครื่องมือ เครื่องใช้เพียงพอลด การปฏิบัติงาน	รถชุด (แบบโครงขนาด ๒๐๐ แร้งม้า ๑ คัน	๗,๒๐๐,๐๐๐	๗,๒๐๐,๐๐๐	๗,๒๐๐,๐๐๐	๗,๒๐๐,๐๐๐	๗,๒๐๐,๐๐๐	กองช่าง
๔๙	เคหะและชุมชน	คำครุภัณฑ์	ครุภัณฑ์ก่อสร้าง	เพื่อใหม่เครื่องมือ เครื่องใช้เพียงพอลด การปฏิบัติงาน	รถชุด (แบบโครงขนาด ๖๕ แร้งม้า ๑ คัน	๒,๓๘๐,๐๐๐	๒,๓๘๐,๐๐๐	๒,๓๘๐,๐๐๐	๒,๓๘๐,๐๐๐	๒,๓๘๐,๐๐๐	กองช่าง
๕๐	เคหะและชุมชน	คำครุภัณฑ์	ครุภัณฑ์ก่อสร้าง	เพื่อใหม่เครื่องมือ เครื่องใช้เพียงพอลด การปฏิบัติงาน	รถคัทนำชุดหลังชนิด ขับเคลื่อนสี่ล้อ จำนวน ๑ คัน	๓,๕๒๐,๐๐๐	๓,๕๒๐,๐๐๐	๓,๕๒๐,๐๐๐	๓,๕๒๐,๐๐๐	๓,๕๒๐,๐๐๐	กองช่าง
๕๑	อุตสาหกรรมและการ โยธา	คำครุภัณฑ์	ครุภัณฑ์โรงงาน	เพื่อจัดซื้อครุภัณฑ์ สำหรับปฏิบัติงาน	พัฒนาโรงงาน ชนิด 3 xk ขนาดใบพัด 24 นิ้ว จำนวน 1 ตัว	๓,๕๐๐	๓,๕๐๐	-	-	-	กองช่าง

ที่	แผนงาน	หมวด	ประเภท	วัตถุประสงค์	เป้าหมาย (ผลผลิตของครุภัณฑ์)	งบประมาณและที่ผ่านมา					หน่วยงาน รับผิดชอบหลัก
						๒๕๖๖	๒๕๖๗	๒๕๖๘	๒๕๖๙	๒๕๗๐	
๕๒	อุตสาหกรรมและการ โยธา	ค่าครุภัณฑ์	ครุภัณฑ์ยานพาหนะและ ขนส่ง	เพื่อให้มีเครื่องมือ เครื่องใช้เพียงพอต่อ การปฏิบัติงาน	รถบรรทุก (ดีเซล) ขนาด ๑ ตัน พร้อมหลังคา อลูมิเนียม ปริมาตร กระบอกสูบไม่ต่ำกว่า ๒,๕๐๐ ซีซี ขับเคลื่อน ๒ ล้อ แบบมีช่องว่างหลัง คนขับ(Cab) จำนวน ๒ คัน	๑,๔๓๓,๕๐๐	๑,๔๓๓,๕๐๐	๑,๔๓๓,๕๐๐	-	-	กองช่าง
๕๓	พาณิชย์	ค่าครุภัณฑ์	ครุภัณฑ์ไฟฟ้าและวิทยุ	เพื่อให้มีเครื่องมือ เครื่องใช้เพียงพอต่อ การปฏิบัติงาน	ชุดมอเตอร์ปั้มน้ำ ซัมเมอร์ส ขนาด ๑ แรงม้า ไฟ ๒๒๐ โวลต์ โรลท์ ๑ เฟส จำนวน ๒ ชุด	๑,๔๓๓,๕๐๐	๑,๔๓๓,๕๐๐	-	-	-	กองประปา
๕๔	พาณิชย์	ค่าครุภัณฑ์	ครุภัณฑ์ไฟฟ้าและวิทยุ	เพื่อให้มีเครื่องมือ เครื่องใช้เพียงพอต่อ การปฏิบัติงาน	ชุดมอเตอร์ปั้มน้ำ ซัมเมอร์ส ขนาด ๒ แรงม้า ไฟ ๒๒๐ โวลต์ โรลท์ ๑ เฟส จำนวน ๒ ชุด	๗๘,๐๐๐	๗๘,๐๐๐	๗๘,๐๐๐	-	๗๘,๐๐๐	กองประปา
๕๕	พาณิชย์	ค่าครุภัณฑ์	ครุภัณฑ์ไฟฟ้าและวิทยุ	เพื่อให้มีเครื่องมือ เครื่องใช้เพียงพอต่อ การปฏิบัติงาน	ปั้มนวดโคลน ตะกอน ใช้ กับระบบไฟฟ้า ๒๒๐ โวลท์ จำนวน ๑ ชุด	๖๐,๐๐๐	๖๐,๐๐๐	๖๐,๐๐๐	-	๖๐,๐๐๐	กองประปา
๕๖	พาณิชย์	ค่าครุภัณฑ์	ครุภัณฑ์ไฟฟ้าและวิทยุ	เพื่อให้มีเครื่องมือ เครื่องใช้เพียงพอต่อ การปฏิบัติงาน	ชุดมอเตอร์ปั้มน้ำ ซัมเมอร์ส ขนาด ๓ แรงม้า ไฟ ๒๒๐ โวลต์ โรลท์ ๑ เฟส จำนวน ๒ ชุด	๑๓๐,๐๐๐	๑๓๐,๐๐๐	๑๓๐,๐๐๐	-	๑๓๐,๐๐๐	กองประปา

ที่	แผนงาน	หมวด	ประเภท	วัตถุประสงค์	เป้าหมาย (ผลผลิตของครุภัณฑ์)	งบประมาณและที่ผ่านมา					หน่วยงาน รับผิดชอบหลัก
						๒๕๖๖	๒๕๖๗	๒๕๖๘	๒๕๖๙	๒๕๗๐	
๕๗	พาณิชย์	ค่าครุภัณฑ์	ครุภัณฑ์ไฟฟ้าและวิทยุ	เพื่อใหม่เครื่องมือ เครื่องใช้เพียงพอดต่อ การปฏิบัติงาน	ชุดมอเตอร์รับน้ำ ซีเมนส์ ขนาด ๕ แรงแม้ ไฟ ๒๒๐ โวลต์ เฟส ๑ เฟส จำนวน ๒ ชุด	๑๖๐,๐๐๐	๑๖๐,๐๐๐	๑๖๐,๐๐๐	-	๑๖๐,๐๐๐	กองประจำ
๕๘	พาณิชย์	ค่าครุภัณฑ์	ครุภัณฑ์ไฟฟ้าและวิทยุ	เพื่อใหม่เครื่องมือ เครื่องใช้เพียงพอดต่อ การปฏิบัติงาน	ชุดมอเตอร์รับน้ำ ซีเมนส์ ขนาด ๕ แรงแม้ ไฟ ๓๖๐ โวลต์ เฟส ๓ เฟส จำนวน ๔ ชุด	๒๕๔,๐๐๐	๒๕๔,๐๐๐	๒๕๔,๐๐๐	-	๒๕๔,๐๐๐	กองประจำ
๕๙	พาณิชย์	ค่าครุภัณฑ์	ครุภัณฑ์ไฟฟ้าและวิทยุ	เพื่อใหม่เครื่องมือ เครื่องใช้เพียงพอดต่อ การปฏิบัติงาน	ชุดมอเตอร์รับน้ำพอยัง ขนาด ๒ แรงแม้ ไฟ ๒๒๐ โวลต์ เฟส ๑ เฟส จำนวน ๒ ชุด	๓๖,๐๐๐	๓๖,๐๐๐	๓๖,๐๐๐	-	๓๖,๐๐๐	กองประจำ
๖๐	พาณิชย์	ค่าครุภัณฑ์	ครุภัณฑ์ไฟฟ้าและวิทยุ	เพื่อใหม่เครื่องมือ เครื่องใช้เพียงพอดต่อ การปฏิบัติงาน	ชุดมอเตอร์รับน้ำพอยัง ขนาด ๓ แรงแม้ ไฟ ๒๒๐ โวลต์ เฟส ๑ เฟส จำนวน ๒ ชุด	๔๐,๐๐๐	๔๐,๐๐๐	๔๐,๐๐๐	-	๔๐,๐๐๐	กองประจำ
๖๑	พาณิชย์	ค่าครุภัณฑ์	ครุภัณฑ์ไฟฟ้าและวิทยุ	เพื่อใหม่เครื่องมือ เครื่องใช้เพียงพอดต่อ การปฏิบัติงาน	ชุดมอเตอร์รับน้ำพอยัง ขนาด ๕ แรงแม้ ไฟ ๒๒๐ โวลต์ เฟส ๑ เฟส จำนวน ๑ ชุด	๓๐,๐๐๐	๓๐,๐๐๐	๓๐,๐๐๐	-	๓๐,๐๐๐	กองประจำ
๖๒	พาณิชย์	ค่าครุภัณฑ์	ครุภัณฑ์ไฟฟ้าและวิทยุ	เพื่อใหม่เครื่องมือ เครื่องใช้เพียงพอดต่อ การปฏิบัติงาน	ชุดมอเตอร์รับน้ำพอยัง ขนาด ๕ แรงแม้ ไฟ ๓๖๐ โวลต์ เฟส ๓ เฟส จำนวน ๒ ชุด	๖๐,๐๐๐	๖๐,๐๐๐	๖๐,๐๐๐	-	๖๐,๐๐๐	กองประจำ

ที่	แผนงาน	หมวด	ประเภท	วัตถุประสงค์	เป้าหมาย (ผลผลิตของครุภัณฑ์)	งบประมาณและที่ผ่านมา					หน่วยงาน รับผิดชอบหลัก
						๒๕๖๖	๒๕๖๗	๒๕๖๘	๒๕๖๙	๒๕๗๐	
๖๓	พาณิชย์	ค่าครุภัณฑ์	ครุภัณฑ์ไฟฟ้าและวิทยุ	เพื่อให้มีเครื่องมือ เครื่องใช้เพียงพอดำเนิน การปฏิบัติงาน	ชุดมอเตอร์ปั้มน้ำ ซีเมนส์ ขนาด ๓ แรงม้า ไฟ ๓๖๐ โวลต์ ๓ เฟส	๑๓๐,๐๐๐	๑๓๐,๐๐๐	๑๓๐,๐๐๐	-	๑๓๐,๐๐๐	กองประปา
๖๔	พาณิชย์	ค่าครุภัณฑ์	ครุภัณฑ์ยานพาหนะและ ขนส่ง	เพื่อให้มีเครื่องมือ เครื่องใช้เพียงพอดำเนิน การปฏิบัติงาน	รถบรรทุก (ดีเซล) ขนาด ๑ ตัน ปริมาตรกระบอกลูก สูบต่ำกว่า ๒,๐๐๐ ซีซี ขับเคลื่อน ๒ ล้อ แบบ ดับเบิล (cap)	๗๒๒,๐๐๐	๗๒๒,๐๐๐	๗๒๒,๐๐๐	-	๗๒๒,๐๐๐	กองประปา
๖๕	พาณิชย์	ค่าครุภัณฑ์	ครุภัณฑ์ไฟฟ้าและวิทยุ	เพื่อให้มีเครื่องมือ เครื่องใช้เพียงพอดำเนิน การปฏิบัติงาน	ชุดมอเตอร์ปั้มน้ำ ซีเมนส์ ขนาด ๑ แรงม้า ไฟ ๒๒๐ โวลต์ โวลต์ ๑ เฟส จำนวน ๒ ชุด	๕๐,๐๐๐	๕๐,๐๐๐	๕๐,๐๐๐	-	๕๐,๐๐๐	กองประปา
๖๖	พาณิชย์	ค่าครุภัณฑ์	ครุภัณฑ์ไฟฟ้าและวิทยุ	เพื่อให้มีเครื่องมือ เครื่องใช้เพียงพอดำเนิน การปฏิบัติงาน	ชุดมอเตอร์ปั้มน้ำ ซีเมนส์ ขนาด ๒ แรงม้า ไฟ ๒๒๐ โวลต์ โวลต์ ๑ เฟส จำนวน ๒ ชุด	๘๐,๐๐๐	๘๐,๐๐๐	๘๐,๐๐๐	-	๘๐,๐๐๐	กองประปา
๖๗	พาณิชย์	ค่าครุภัณฑ์	ครุภัณฑ์ไฟฟ้าและวิทยุ	เพื่อให้มีเครื่องมือ เครื่องใช้เพียงพอดำเนิน การปฏิบัติงาน	ปั้มน้ำดูดโคลน ตะกอน ใช้ กับระบบไฟฟ้า ๒๒๐ โวลต์ จำนวน ๑ ชุด	๖๐,๐๐๐	๖๐,๐๐๐	๖๐,๐๐๐	-	๖๐,๐๐๐	กองประปา
๖๘	พาณิชย์	ค่าครุภัณฑ์	ครุภัณฑ์ไฟฟ้าและวิทยุ	เพื่อให้มีเครื่องมือ เครื่องใช้เพียงพอดำเนิน การปฏิบัติงาน	ชุดมอเตอร์ปั้มน้ำ ซีเมนส์ ขนาด ๓ แรงม้า ไฟ ๒๒๐ โวลต์ โวลต์ ๑ เฟส จำนวน ๒ ชุด	๑๒๐,๐๐๐	๑๒๐,๐๐๐	๑๒๐,๐๐๐	-	๑๒๐,๐๐๐	กองประปา

ที่	แผนงาน	หมวด	ประเภท	วัตถุประสงค์	เป้าหมาย (ผลผลิตของครุภัณฑ์)	งบประมาณและที่ผ่านมา					หน่วยงาน รับผิดชอบหลัก		
						๒๕๖๖	๒๕๖๗	๒๕๖๘	๒๕๖๙	๒๕๗๐			
๖๕	พาณิชย์	ค่าครุภัณฑ์	ครุภัณฑ์ไฟฟ้าและวิทยุ	เพื่อให้มีเครื่องมือ เครื่องใช้เพียงพอต่อ การปฏิบัติงาน	ชุดมอดูมรีโมทน้ำทอยโข่ง ขนาด ๒ แรงแม้ ไฟ ๒๒๐ โวลท์ ๑ เฟส จำนวน ๒ ชุด	๓๖,๐๐๐	๓๖,๐๐๐	๓๖,๐๐๐	-	๓๖,๐๐๐	๒๕๗๐	๓๖,๐๐๐	กองประจำป่า
๗๐	พาณิชย์	ค่าครุภัณฑ์	ครุภัณฑ์ไฟฟ้าและวิทยุ	เพื่อให้มีเครื่องมือ เครื่องใช้เพียงพอต่อ การปฏิบัติงาน	ชุดมอดูมรีโมทน้ำทอยโข่ง ขนาด ๓ แรงแม้ ไฟ ๓๘๐ โวลท์ ๓ เฟส จำนวน ๒ ชุด	๑๒๐,๐๐๐	๑๒๐,๐๐๐	๑๒๐,๐๐๐	-	๑๒๐,๐๐๐	๒๕๖๗	๑๒๐,๐๐๐	กองประจำป่า
๗๑	พาณิชย์	ค่าครุภัณฑ์	ครุภัณฑ์ไฟฟ้าและวิทยุ	เพื่อให้มีเครื่องมือ เครื่องใช้เพียงพอต่อ การปฏิบัติงาน	ชุดมอดูมรีโมทน้ำทอยโข่ง ขนาด ๕ แรงแม้ ไฟ ๒๒๐ โวลท์ ๑ เฟส จำนวน ๒ ชุด	๑๕๐,๐๐๐	๑๕๐,๐๐๐	๑๕๐,๐๐๐	-	๑๕๐,๐๐๐	๒๕๖๗	๑๕๐,๐๐๐	กองประจำป่า
๗๒	พาณิชย์	ค่าครุภัณฑ์	ครุภัณฑ์ไฟฟ้าและวิทยุ	เพื่อให้มีเครื่องมือ เครื่องใช้เพียงพอต่อ การปฏิบัติงาน	ชุดมอดูมรีโมทน้ำทอยโข่ง ขนาด ๕ แรงแม้ ไฟ ๓๘๐ โวลท์ ๓ เฟส จำนวน ๔ ชุด	๒๕๐,๐๐๐	๒๕๐,๐๐๐	๒๕๐,๐๐๐	-	๒๕๐,๐๐๐	๒๕๖๗	๒๕๐,๐๐๐	กองประจำป่า
๗๓	พาณิชย์	ค่าครุภัณฑ์	ครุภัณฑ์ไฟฟ้าและวิทยุ	เพื่อให้มีเครื่องมือ เครื่องใช้เพียงพอต่อ การปฏิบัติงาน	ชุดมอดูมรีโมทน้ำทอยโข่ง ขนาด ๑๐ แรงแม้ ไฟ ๓๘๐ โวลท์ ๓ เฟส จำนวน ๑ ชุด	๖๐,๐๐๐	๖๐,๐๐๐	๖๐,๐๐๐	-	๖๐,๐๐๐	๒๕๖๗	๖๐,๐๐๐	กองประจำป่า
๗๔	พาณิชย์	ค่าครุภัณฑ์	ครุภัณฑ์ไฟฟ้าและวิทยุ	เพื่อให้มีเครื่องมือ เครื่องใช้เพียงพอต่อ การปฏิบัติงาน	ชุดมอดูมรีโมทน้ำทอยโข่ง ขนาด ๓ แรงแม้ ไฟ ๒๒๐ โวลท์ ๑ เฟส จำนวน ๒ ชุด	๔๕๐,๐๐๐	๔๕๐,๐๐๐	๔๕๐,๐๐๐	-	๔๕๐,๐๐๐	๒๕๖๗	๔๕๐,๐๐๐	กองประจำป่า
๗๕	พาณิชย์	ค่าครุภัณฑ์	ครุภัณฑ์ไฟฟ้าและวิทยุ	เพื่อให้มีเครื่องมือ เครื่องใช้เพียงพอต่อ การปฏิบัติงาน	ชุดมอดูมรีโมทน้ำทอยโข่ง ขนาด ๓ แรงแม้ ไฟ ๓๘๐ โวลท์ ๓ เฟส จำนวน ๒ ชุด	๔๕๐,๐๐๐	๔๕๐,๐๐๐	๔๕๐,๐๐๐	-	๔๕๐,๐๐๐	๒๕๖๗	๔๕๐,๐๐๐	กองประจำป่า

ที่	แผนงาน	หมวด	ประเภท	วัตถุประสงค์	เป้าหมาย (ผลผลิตของครุภัณฑ์)	งบประมาณและที่ผ่านมา					หน่วยงาน รับผิดชอบหลัก
						๒๕๖๖	๒๕๖๗	๒๕๖๘	๒๕๖๙	๒๕๗๐	
๓๖	พาณิชย์	ค่าครุภัณฑ์	ครุภัณฑ์ไฟฟ้าและวิทยุ	เพื่อให้มีเครื่องมือ เครื่องใช้เพียงพอต่อ การปฏิบัติงาน	ชุดมอเตอร์ปั้มน้ำทอยโข่ง ขนาด ๕ แรงม้า ไฟ ๒๒๐ โวลท์ ๑ เฟส จำนวน ๓ ชุด	๑๒๐,๐๐๐	๑๒๐,๐๐๐	๑๒๐,๐๐๐	-	๑๒๐,๐๐๐	กองประจำ
๓๗	พาณิชย์	ค่าครุภัณฑ์	ครุภัณฑ์ไฟฟ้าและวิทยุ	เพื่อให้มีเครื่องมือ เครื่องใช้เพียงพอต่อ การปฏิบัติงาน	ชุดมอเตอร์ปั้มน้ำทอยโข่ง ขนาด ๕ แรงม้า ไฟ ๓๘๐ โวลท์ ๓ เฟส จำนวน ๓ ชุด	๑๒๐,๐๐๐	๑๒๐,๐๐๐	๑๒๐,๐๐๐	-	๑๒๐,๐๐๐	กองประจำ
๓๘	พาณิชย์	ค่าครุภัณฑ์	ครุภัณฑ์ไฟฟ้าและวิทยุ	เพื่อให้มีเครื่องมือ เครื่องใช้เพียงพอต่อ การปฏิบัติงาน	เครื่องเชื่อมทอ PE จำนวน ๑ เครื่อง	๑๕๐,๐๐๐	๑๕๐,๐๐๐	๑๕๐,๐๐๐	-	๑๕๐,๐๐๐	กองประจำ
๓๙	พาณิชย์	ค่าครุภัณฑ์	ครุภัณฑ์ก่อสร้าง	เพื่อให้มีเครื่องมือ เครื่องใช้เพียงพอต่อ การปฏิบัติงาน	เครื่องป่าอบาคาล แบบพลังงานดีเซล จำนวน ๑ เครื่อง	๑,๕๐๐,๐๐๐	๑,๕๐๐,๐๐๐	๑,๕๐๐,๐๐๐	-	๑,๕๐๐,๐๐๐	กองประจำ
๔๐	พาณิชย์	ค่าครุภัณฑ์	ครุภัณฑ์ไฟฟ้าและวิทยุ	เพื่อให้มีเครื่องมือ เครื่องใช้เพียงพอต่อ การปฏิบัติงาน	ติดตั้งหม้อแปลงไฟฟ้า ระบบ ๓ เฟส ๕๐ KVA	๒๕๐,๐๐๐	๒๕๐,๐๐๐	๒๕๐,๐๐๐	-	๒๕๐,๐๐๐	กองประจำ
๔๑	พาณิชย์	ค่าครุภัณฑ์	ครุภัณฑ์ยานพาหนะและขน	เพื่อให้มีเครื่องมือ เครื่องใช้เพียงพอต่อ การปฏิบัติงาน	รถบรรทุก (ดีเซล) ขนาด ๑ ตัน ปริมาตรกระบอกล สูงไม่ต่ำกว่า ๒,๐๐๐ ซีซี ขับเคลื่อน ๒ ล้อ แบบ ดับเบิล (cap)	๗๒๒,๐๐๐	๗๒๒,๐๐๐	๗๒๒,๐๐๐	-	๗๒๒,๐๐๐	กองประจำ
๔๒	พาณิชย์	ค่าครุภัณฑ์	ครุภัณฑ์ยานพาหนะและขน	เพื่อให้มีเครื่องมือ เครื่องใช้เพียงพอต่อ การปฏิบัติงาน	รถจักรยานยนต์ ขนาด ๑๒๐ ซีซี ๒ คัน	๕๑,๐๐๐	๕๑,๐๐๐	๕๑,๐๐๐	-	๕๑,๐๐๐	กองประจำ
๔๓	พาณิชย์	ค่าครุภัณฑ์	ครุภัณฑ์ก่อสร้าง	เพื่อให้มีเครื่องมือ เครื่องใช้เพียงพอต่อ การปฏิบัติงาน	รถชุด (แบบโยก)ขนาด 65 แรงม้า 1 คัน	๒,๓๘๐,๐๐๐	๒,๓๘๐,๐๐๐	-	-	-	กองประจำ

ที่	แผนงาน	หมวด	ประเภท	วัตถุประสงค์	เป้าหมาย (ผลผลิตของครุภัณฑ์)	งบประมาณและที่ผ่านมา					หน่วยงาน รับผิดชอบหลัก
						๒๕๖๖	๒๕๖๗	๒๕๖๘	๒๕๖๙	๒๕๗๐	
๘๔	พาณิชย์	คำครุภัณฑ์	ครุภัณฑ์ยานพาหนะและ ขนส่ง	เพื่อใหม่เครื่องมือ เครื่องใช้เพียงพอลด การปฏิบัติงาน	รถบรรทุก (ดีเซล) ขนาด ๑ ตัน ปริมาตรกระบอกล สูบต่ำกว่า ๒,๔๐๐ ซีซี ขับเคลื่อน ๒ ล้อ แบบ ธรรมดา	๕๕๕,๐๐๐	๕๕๕,๐๐๐	๕๕๕,๐๐๐	-	๕๕๕,๐๐๐	กองประจำป่า
๘๕	พาณิชย์	คำครุภัณฑ์	ครุภัณฑ์สำรวจ	เพื่อใหม่เครื่องมือ เครื่องใช้เพียงพอลด การปฏิบัติงาน	เครื่องหกพิกัดด้วยสัญญาณ ดาวเทียมแบบพกพา จำนวน ๒ เครื่อง	๕๐,๐๐๐	๕๐,๐๐๐	๕๐,๐๐๐	-	๕๐,๐๐๐	กองประจำป่า
๘๖	สาธารณสุข	คำครุภัณฑ์	ครุภัณฑ์ยานพาหนะและขน ส่ง	เพื่อใหม่เครื่องมือ เครื่องใช้เพียงพอลด การปฏิบัติงาน	รถบรรทุก (ดีเซล) ขนาด ๑ ตัน ปริมาตรกระบอกล สูบต่ำกว่า ๒,๔๐๐ ซีซี หรือกำลังเครื่องยนต์ไม่ ต่ำกว่า ๑๑๐ กิโลวัตต์ ขับเคลื่อน ล้อ แบบ ดับเบิล	๘๕๕,๐๐๐	๘๕๕,๐๐๐	๘๕๕,๐๐๐	๘๕๕,๐๐๐	๘๕๕,๐๐๐	กองสาธารณสุขฯ
๘๗	เกษตรและชุมชน	คำครุภัณฑ์	ครุภัณฑ์ยานพาหนะและ ขนส่ง	เพื่อใหม่เครื่องมือ เครื่องใช้เพียงพอลด การปฏิบัติงาน	รถบรรทุกกระบะขนาด๖ ตัน ๖ล้อ ปริมาตร กระบอกลสูบไม่ต่ำกว่า ๖๐๐๐ซีซี หรือกำลัง เครื่องยนต์สูงสุดไม่ต่ำ กว่า๑๗๐กิโลวัตต์ แบบ อิต้าย	๒,๕๐๐,๐๐๐	๒,๕๐๐,๐๐๐	๒,๕๐๐,๐๐๐	๒,๕๐๐,๐๐๐	๒,๕๐๐,๐๐๐	กองสาธารณสุขฯ
๘๘	เกษตรและชุมชน	คำครุภัณฑ์	ครุภัณฑ์ยานพาหนะและ ขนส่ง	เพื่อใหม่เครื่องมือ เครื่องใช้เพียงพอลด การปฏิบัติงาน	รถขับเคลื่อนที่ขนาด๘ ห้อง	๘,๐๐๐,๐๐๐	๘,๐๐๐,๐๐๐	๘,๐๐๐,๐๐๐	๘,๐๐๐,๐๐๐	๘,๐๐๐,๐๐๐	กองสาธารณสุขฯ
๘๙	สาธารณสุข	คำครุภัณฑ์	ครุภัณฑ์การเกษตร	เพื่อใหม่เครื่องมือ เครื่องใช้เพียงพอลด การปฏิบัติงาน	เครื่องพ่นหมอกควัน จำนวน ๑ เครื่อง	๕๙,๐๐๐	๕๙,๐๐๐	๕๙,๐๐๐	๕๙,๐๐๐	๕๙,๐๐๐	กองสาธารณสุขฯ

ที่	แผนงาน	หมวด	ประเภท	วัตถุประสงค์	เป้าหมาย (ผลผลิตของครุภัณฑ์)	งบประมาณและที่ผ่านมา					หน่วยงาน รับผิดชอบหลัก	
						๒๕๖๖	๒๕๖๗	๒๕๖๘	๒๕๖๙	๒๕๗๐		
๙๐	สาธารณสุข	คำครุภัณฑ์	ครุภัณฑ์คอมพิวเตอร์	เพื่อให้มีเครื่องมือ เครื่องใช้เพียงพอต่อ การปฏิบัติงาน	เครื่องคอมพิวเตอร์แท็บ เล็ต จำนวน ๑๐ เครื่อง	๑,๗๒๐,๐๐๐	๒๐๐,๐๐๐	๒๐๐,๐๐๐	๒๐๐,๐๐๐	๒๐๐,๐๐๐	๒๐๐,๐๐๐	กองสาธารณสุข
๙๑	สาธารณสุข	คำครุภัณฑ์	ครุภัณฑ์คอมพิวเตอร์	เพื่อให้มีเครื่องมือ เครื่องใช้เพียงพอต่อ การปฏิบัติงาน	เครื่องคอมพิวเตอร์ all In One สำหรับงาน ประมวลผล จำนวน ๑๐ เครื่อง	๒๓๐,๐๐๐	๒๓๐,๐๐๐	๒๓๐,๐๐๐	๒๓๐,๐๐๐	๒๓๐,๐๐๐	๒๓๐,๐๐๐	กองสาธารณสุข
๙๒	สาธารณสุข	คำครุภัณฑ์	ครุภัณฑ์คอมพิวเตอร์	เพื่อให้มีเครื่องมือ เครื่องใช้เพียงพอต่อ การปฏิบัติงาน	เครื่องคอมพิวเตอร์ โน้ตบุ๊ก สำหรับงาน ประมวลผล จำนวน ๑๐ เครื่อง	๒๒๐,๐๐๐	๒๒๐,๐๐๐	๒๒๐,๐๐๐	๒๒๐,๐๐๐	๒๒๐,๐๐๐	๒๒๐,๐๐๐	กองสาธารณสุข
๙๓	สาธารณสุข	คำครุภัณฑ์	ครุภัณฑ์คอมพิวเตอร์	เพื่อให้มีเครื่องมือ เครื่องใช้เพียงพอต่อ การปฏิบัติงาน	เครื่องพิมพ์แบบอิงค์หมึก พร้อมติดตั้งหมึกพิมพ์ (Ink Tank Printer) จำนวน ๕ เครื่อง	๒๑,๕๐๐	๒๑,๕๐๐	๒๑,๕๐๐	๒๑,๕๐๐	๒๑,๕๐๐	๒๑,๕๐๐	กองสาธารณสุข
๙๔	สาธารณสุข	คำครุภัณฑ์	ครุภัณฑ์คอมพิวเตอร์	เพื่อให้มีเครื่องมือ เครื่องใช้เพียงพอต่อ การปฏิบัติงาน	เครื่องพิมพ์เลเซอร์ หรือ LED ขาวดำ ชนิด Network จำนวน ๕ เครื่อง	๔๔,๕๐๐	๔๔,๕๐๐	๔๔,๕๐๐	๔๔,๕๐๐	๔๔,๕๐๐	๔๔,๕๐๐	กองสาธารณสุข
๙๕	สาธารณสุข	คำครุภัณฑ์	ครุภัณฑ์คอมพิวเตอร์	เพื่อให้มีเครื่องมือ เครื่องใช้เพียงพอต่อ การปฏิบัติงาน	เครื่องพิมพ์ Multifunction แบบฉีด หมึกพร้อมติดตั้งหมึก พิมพ์ (Ink Tank Printer) จำนวน ๒ เครื่อง	๑๕,๐๐๐	๑๕,๐๐๐	๑๕,๐๐๐	๑๕,๐๐๐	๑๕,๐๐๐	๑๕,๐๐๐	กองสาธารณสุข
๙๖	สาธารณสุข	คำครุภัณฑ์	ครุภัณฑ์คอมพิวเตอร์	เพื่อให้มีเครื่องมือ เครื่องใช้เพียงพอต่อ การปฏิบัติงาน	อุปกรณ์อเนกประสงค์ จำนวน ๑๐ ตัว	๗,๐๐๐	๗,๐๐๐	๗,๐๐๐	๗,๐๐๐	๗,๐๐๐	๗,๐๐๐	กองสาธารณสุข

ที่	แผนงาน	หมวด	ประเภท	วัตถุประสงค์	เป้าหมาย (ผลผลิตของครุภัณฑ์)	งบประมาณและที่ผ่านมา					หน่วยงาน รับผิดชอบหลัก	
						๒๕๖๖	๒๕๖๗	๒๕๖๘	๒๕๖๙	๒๕๗๐		
๙๗	สาธารณสุข	ค่าครุภัณฑ์	ครุภัณฑ์คอมพิวเตอร์	เพื่อให้มีเครื่องมือเครื่องใช้เพียงพอต่อการปฏิบัติงาน	(ผลผลิตของครุภัณฑ์) เครื่องสำรองไฟ ขนาด ๘๐๐ VA จำนวน ๒๐ เครื่อง	๕๐,๐๐๐	๕๐,๐๐๐	๕๐,๐๐๐	๕๐,๐๐๐	๕๐,๐๐๐	๒๕๗๐	กองสาธารณสุขฯ
๙๘	สาธารณสุข	ค่าครุภัณฑ์	ครุภัณฑ์โฆษณาและเผยแพร่	เพื่อให้มีเครื่องมือเครื่องใช้เพียงพอต่อการปฏิบัติงาน	กล้องถ่ายภาพนิ่ง ความละเอียด ๒๐ ล้านพิกเซล	๑๔,๐๐๐	๑๔,๐๐๐	๑๔,๐๐๐	๑๔,๐๐๐	๑๔,๐๐๐	๑๔,๐๐๐	กองสาธารณสุขฯ
๙๙	สาธารณสุข	ค่าครุภัณฑ์	ครุภัณฑ์เผยแพร่และโฆษณา	เพื่อให้มีเครื่องมือเครื่องใช้เพียงพอต่อการปฏิบัติงาน	เครื่องมัลติมีเดียโปรเจคเตอร์	๕๕,๘๐๐	๕๕,๘๐๐	๕๕,๘๐๐	๕๕,๘๐๐	๕๕,๘๐๐	๕๕,๘๐๐	กองสาธารณสุขฯ
๑๐๐	สาธารณสุข	ค่าครุภัณฑ์	ครุภัณฑ์พนักงานครัว	เพื่อให้มีเครื่องมือเครื่องใช้เพียงพอต่อการปฏิบัติงาน	ตู้เย็นขนาด ๑๖ คิวบิกฟุต	๒๔,๕๐๐	๒๔,๕๐๐	๒๔,๕๐๐	๒๔,๕๐๐	๒๔,๕๐๐	๒๔,๕๐๐	กองสาธารณสุขฯ
๑๐๑	สาธารณสุข	ค่าครุภัณฑ์	ครุภัณฑ์สำนักงาน	เพื่อให้มีเครื่องมือเครื่องใช้เพียงพอต่อการปฏิบัติงาน	โต๊ะทำงาน จำนวน ๕ ชุด	๕๐,๐๐๐	๕๐,๐๐๐	๕๐,๐๐๐	๕๐,๐๐๐	๕๐,๐๐๐	๕๐,๐๐๐	กองสาธารณสุขฯ
๑๐๒	สาธารณสุข	ค่าครุภัณฑ์	ครุภัณฑ์สำนักงาน	เพื่อให้มีเครื่องมือเครื่องใช้เพียงพอต่อการปฏิบัติงาน	เก้าอี้ล้อเลื่อน จำนวน ๕ ตัว	๒๕,๐๐๐	๒๕,๐๐๐	๒๕,๐๐๐	๒๕,๐๐๐	๒๕,๐๐๐	๒๕,๐๐๐	กองสาธารณสุขฯ
๑๐๓	สาธารณสุข	ค่าครุภัณฑ์	ครุภัณฑ์สำนักงาน	เพื่อให้มีเครื่องมือเครื่องใช้เพียงพอต่อการปฏิบัติงาน	เก้าอี้จัดเตียง จำนวน ๑๐๐ ตัว	๙๐,๐๐๐	๙๐,๐๐๐	๙๐,๐๐๐	๙๐,๐๐๐	๙๐,๐๐๐	๙๐,๐๐๐	กองสาธารณสุขฯ
๑๐๔	สาธารณสุข	ค่าครุภัณฑ์	ครุภัณฑ์สำนักงาน	เพื่อให้มีเครื่องมือเครื่องใช้เพียงพอต่อการปฏิบัติงาน	เครื่องปรับอากาศแบบตั้งพื้นหรือแบบแขวน (ระบบ Inverter) ขนาด ๓๐,๐๐๐ บีทียู จำนวน ๒ เครื่อง	๙๔,๕๐๐	๙๔,๕๐๐	๙๔,๕๐๐	๙๔,๕๐๐	๙๔,๕๐๐	๙๔,๕๐๐	กองสาธารณสุขฯ

ที่	แผนงาน	หมวด	ประเภท	วัตถุประสงค์	เป้าหมาย (ผลผลิตของครุภัณฑ์)	งบประมาณและที่ผ่านมา					หน่วยงาน รับผิดชอบหลัก	
						๒๕๖๖	๒๕๖๗	๒๕๖๘	๒๕๖๙	๒๕๗๐		
๑๐๕	สาธารณสุข	คำครุภัณฑ์	ครุภัณฑ์สำนักงาน	เพื่อให้มีเครื่องมือเครื่องใช้เพียงพอต่อการปฏิบัติงาน	เครื่องปรับอากาศ แบบตั้งพื้นหรือแบบแขวน (ระบบ Inverter) ขนาด ๑๓,๐๐๐ บีทียู จำนวน ๒ เครื่อง	๖๐,๒๐๐	๖๐,๒๐๐	๖๐,๒๐๐	๖๐,๒๐๐	๖๐,๒๐๐	๖๐,๒๐๐	กอง สาธารณสุขฯ
๑๐๖	สาธารณสุข	คำครุภัณฑ์	ครุภัณฑ์สำนักงาน	เพื่อให้มีเครื่องมือเครื่องใช้เพียงพอต่อการปฏิบัติงาน	ตู้เหล็กแบบ ๒ บาน จำนวน ๖ ตู้	๓๕,๔๐๐	๓๕,๔๐๐	๓๕,๔๐๐	๓๕,๔๐๐	๓๕,๔๐๐	๓๕,๔๐๐	กอง สาธารณสุขฯ
๑๐๗	สังคมสงเคราะห์	คำครุภัณฑ์	ครุภัณฑ์ยานพาหนะและขนส่ง	เพื่อให้มีเครื่องมือเครื่องใช้เพียงพอต่อการปฏิบัติงาน	รถยนต์โดยสารมีเบ็ดปรับอากาศขนาดเล็กน้อยกว่า ๒๐ ที่นั่ง จำนวน ๑ คัน	๒,๒๐๐,๐๐๐	๒,๒๐๐,๐๐๐	๒,๒๐๐,๐๐๐	๒,๒๐๐,๐๐๐	๒,๒๐๐,๐๐๐	๒,๒๐๐,๐๐๐	กองสวัสดิการ สังคม
๑๐๘	สังคมสงเคราะห์	คำครุภัณฑ์	ครุภัณฑ์ยานพาหนะและขนส่ง	เพื่อให้มีเครื่องมือเครื่องใช้เพียงพอต่อการปฏิบัติงาน	รถจักรยานยนต์ ขนาด ๑๒๐ ซีซี จำนวน ๑ คัน	๕๗,๐๐๐	๕๗,๐๐๐	๕๗,๐๐๐	๕๗,๐๐๐	๕๗,๐๐๐	๕๗,๐๐๐	กองสวัสดิการ สังคม
๑๐๙	สังคมสงเคราะห์	คำครุภัณฑ์	ครุภัณฑ์ยานพาหนะและขนส่ง	เพื่อให้มีเครื่องมือเครื่องใช้เพียงพอต่อการปฏิบัติงาน	รถจักรยานยนต์ไฟฟ้า ๓ ล้อ	๑๕๐,๐๐๐	๑๐๐,๐๐๐	๑๐๐,๐๐๐	๑๐๐,๐๐๐	๑๐๐,๐๐๐	๑๐๐,๐๐๐	กองสวัสดิการ สังคม
๑๑๐	สังคมสงเคราะห์	คำครุภัณฑ์	ครุภัณฑ์สำนักงาน	เพื่อให้มีเครื่องมือเครื่องใช้เพียงพอต่อการปฏิบัติงาน	โทรศัพท์เคลื่อนที่ จำนวน ๑ เครื่อง	๑๒,๐๐๐	-	-	๑๒,๐๐๐	-	-	กองสวัสดิการ สังคม
๑๑๑	สังคมสงเคราะห์	คำครุภัณฑ์	ครุภัณฑ์การแพทย์	เพื่อให้มีเครื่องมือเครื่องใช้เพียงพอต่อการปฏิบัติงาน	รถเข็นชนิดนั่ง	๑๕,๐๐๐	๑๕,๐๐๐	๑๕,๐๐๐	๑๕,๐๐๐	๑๕,๐๐๐	๑๕,๐๐๐	กองสวัสดิการ สังคม

ที่	แผนงาน	หมวด	ประเภท	วัตถุประสงค์	เป้าหมาย (ผลผลิตของครุภัณฑ์)	งบประมาณและที่ผ่านมา					หน่วยงาน รับผิดชอบหลัก	
						๒๕๖๖	๒๕๖๗	๒๕๖๘	๒๕๖๙	๒๕๗๐		
๑๑๒	สร้างความเข้มแข็ง ของชุมชน	คำครุภัณฑ์	ครุภัณฑ์ยานพาหนะและ ขนส่ง	เพื่อใหม่เครื่องมือ เครื่องใช้เพียงพอลด การปฏิบัติงาน	รถบรรทุก (ดีเซล) ขนาด ๑ ตัน ปริมาตรกระบอกล สูงไม่เกินกว่า ๒,๕๐๐ ซีซี หรือกำลังเครื่องยนต์ สูงสุดไม่เกินกว่า ๑๑๐ กิโลวัตต์ขับเคลื่อน ๒ ล้อ แบบดับเบิลเด็ค	๘๗๐,๐๐๐	๘๗๐,๐๐๐	๘๗๐,๐๐๐	-	-	๒๕๗๐	กองสวัสดิการ สังคม
๑๑๓	สร้างความเข้มแข็ง ของชุมชน	คำครุภัณฑ์	ครุภัณฑ์สำนักงาน	เพื่อใหม่เครื่องมือ เครื่องใช้เพียงพอลด การปฏิบัติงาน	โทรศัพท์เคลื่อนที่ จำนวน ๑ เครื่อง	๑๒,๐๐๐	-	-	๑๒,๐๐๐	-	-	กองสวัสดิการ สังคม
๑๑๔	การศึกษา	คำครุภัณฑ์	ครุภัณฑ์สำนักงาน	เพื่อใหม่เครื่องมือ เครื่องใช้เพียงพอลด การปฏิบัติงาน	พัดลมตั้งพื้น ๓๐ ตัว	๒๐,๐๐๐	๑๐,๐๐๐	๑๐,๐๐๐	-	-	-	กองการศึกษา
๑๑๕	การศึกษา	คำครุภัณฑ์	ครุภัณฑ์สำนักงาน	เพื่อใหม่เครื่องมือ เครื่องใช้เพียงพอลด การปฏิบัติงาน	โทรทัศน์สี ๘ เครื่อง	๑๐๐,๐๐๐	๑๐๐,๐๐๐	๑๐๐,๐๐๐	-	-	-	กองการศึกษา
๑๑๖	การศึกษา	คำครุภัณฑ์	ครุภัณฑ์คอมพิวเตอร์	เพื่อใหม่เครื่องมือ เครื่องใช้เพียงพอลด การปฏิบัติงาน	เครื่องคอมพิวเตอร์ สำนักงาน ๒๐ เครื่อง	๕๕,๐๐๐	๕๕,๐๐๐	๕๕,๐๐๐	๕๕,๐๐๐	๕๕,๐๐๐	๕๕,๐๐๐	กองการศึกษา
๑๑๗	การศึกษา	คำครุภัณฑ์	ครุภัณฑ์คอมพิวเตอร์	เพื่อใหม่เครื่องมือ เครื่องใช้เพียงพอลด การปฏิบัติงาน	เครื่องคอมพิวเตอร์ สำนักงาน แบบ All In One	-	-	๓๕,๐๐๐	๓๕,๐๐๐	-	-	กองการศึกษา
๑๑๘	การศึกษา	คำครุภัณฑ์	ครุภัณฑ์คอมพิวเตอร์	เพื่อใหม่เครื่องมือ เครื่องใช้เพียงพอลด การปฏิบัติงาน	เครื่องพิมพ์มัลติฟังก์ชัน ๒ เครื่อง	๑๕,๕๐๐	-	๑๕,๕๐๐	-	-	-	กองการศึกษา

ที่	แผนงาน	หมวด	ประเภท	วัตถุประสงค์	เป้าหมาย (ผลผลิตของครุภัณฑ์)	งบประมาณและที่ผ่านมา					หน่วยงาน รับผิดชอบหลัก	
						๒๕๖๖	๒๕๖๗	๒๕๖๘	๒๕๖๙	๒๕๗๐		
๑๑๙	การศึกษา	คำครุภัณฑ์	ครุภัณฑ์คอมพิวเตอร์	เพื่อให้มีเครื่องมือเครื่องใช้เพียงพอต่อการปฏิบัติงาน	อุปกรณ์กระจายสัญญาณอินเทอร์เน็ต ๒ เครื่อง	๑๔,๐๐๐	-	๑๔,๐๐๐	๑๔,๐๐๐	-	๒๕๗๐	กองการศึกษา
๑๒๐	การศึกษา	คำครุภัณฑ์	ครุภัณฑ์คอมพิวเตอร์	เพื่อให้มีเครื่องมือเครื่องใช้เพียงพอต่อการปฏิบัติงาน	เครื่องสำรองไฟ ๒๒ เครื่อง	๗๐,๔๐๐	-	๗๐,๔๐๐	๗๐,๔๐๐	-	๒๕๗๐	กองการศึกษา
๑๒๑	การศึกษา	คำครุภัณฑ์	ครุภัณฑ์คอมพิวเตอร์	เพื่อให้มีเครื่องมือเครื่องใช้เพียงพอต่อการปฏิบัติงาน	เครื่องมัลติมีเดียโปรเจคเตอร์ ๒ เครื่อง	๔๘,๐๐๐	๔๘,๐๐๐	๔๘,๐๐๐	๔๘,๐๐๐	-	๒๕๗๐	กองการศึกษา
						๙๖,๙๕๕,๑๐๐	๙๔,๘๘๕,๔๐๐	๒๒,๓๙๗,๐๐๐	๔๗,๑๓๘,๕๐๐	-	๒๕๗๐	กองการศึกษา



## ส่วนที่ ๔

## การติดตามประเมินผล

## ๔.๑ การติดตามและประเมินผลยุทธศาสตร์

แนวทางในการติดตามและประเมินผล สอดคล้องกับระเบียบกระทรวงมหาดไทย ว่าด้วยการจัดทำแผนพัฒนาองค์กรปกครองส่วนท้องถิ่น พ.ศ.๒๕๔๘ แก้ไขเพิ่มเติม (ฉบับที่ ๓) พ.ศ.๒๕๖๑ เป็นแบบที่กำหนดให้คณะกรรมการติดตามและประเมินผลแผนพัฒนาท้องถิ่น ดำเนินการให้คะแนนตามเกณฑ์ที่กำหนดไว้ ซึ่งเป็นส่วนหนึ่งของการติดตามและประเมินผลแผนพัฒนา โดยดำเนินการให้แล้วเสร็จภายใน ๖๐ วัน นับแต่วันที่ประกาศใช้งบประมาณรายจ่าย มีรายละเอียด ดังนี้

## ๔.๑.๑ แนวทางการพิจารณาการติดตามและประเมินผลยุทธศาสตร์เพื่อความสอดคล้องแผนพัฒนาท้องถิ่น ประกอบด้วย

ประเด็นการพิจารณา	คะแนน
๑. ข้อมูลสภาพทั่วไปและข้อมูลพื้นฐานขององค์กรปกครองส่วนท้องถิ่น	๒๐
๒. การวิเคราะห์สถานการณ์และศักยภาพ	๒๐
๓. ยุทธศาสตร์ ประกอบด้วย	๖๐
๓.๑ ยุทธศาสตร์ขององค์กรปกครองส่วนท้องถิ่น	(๑๐)
๓.๒ ยุทธศาสตร์ขององค์กรปกครองส่วนท้องถิ่นในเขตจังหวัด	(๑๐)
๓.๓ ยุทธศาสตร์จังหวัด	(๑๐)
๓.๔ วิสัยทัศน์	(๕)
๓.๕ กลยุทธ์	(๕)
๓.๖ เป้าประสงค์ของแต่ละประเด็นกลยุทธ์	(๕)
๓.๗ จุดยืนทางยุทธศาสตร์	(๕)
๓.๘ แผนงาน	(๕)
๓.๙ ความเชื่อมโยงของยุทธศาสตร์ในภาพรวม	(๕)
รวม	๑๐๐

คะแนนรวม ๑๐๐ คะแนน เกณฑ์ที่ควรได้เพื่อให้เกิดความสอดคล้องและขับเคลื่อนการพัฒนาท้องถิ่นขององค์กรปกครองส่วนท้องถิ่น ไม่ควรน้อยกว่าร้อยละ ๘๐ (๘๐ คะแนน)



๔.๑.๒ แนวทางเบื้องต้นในการให้คะแนนแนวทางการพิจารณาการติดตามและประเมินผล ยุทธศาสตร์เพื่อความสอดคล้องแผนพัฒนาท้องถิ่นขององค์กรปกครองส่วนท้องถิ่น ประกอบด้วย

ประเด็นการพิจารณา	รายละเอียดหลักเกณฑ์	คะแนนเต็ม	คะแนนที่ได้
๑. ข้อมูลสภาพทั่วไปและข้อมูลพื้นฐานขององค์กรปกครองส่วนท้องถิ่น	ควรประกอบด้วยข้อมูลดังนี้ (๑) ข้อมูลเกี่ยวกับด้านกายภาพ เช่น ที่ตั้งของหมู่บ้าน/ชุมชน/ตำบล ลักษณะภูมิประเทศ ลักษณะภูมิอากาศ ลักษณะของที่ดิน ลักษณะของแหล่งน้ำ ลักษณะของป่าไม้ ฯลฯ ด้านการเมือง/การปกครอง เช่น เขตการปกครองการเลือกตั้ง ฯลฯ	๒๐ (๓)	
	(๒) ข้อมูลเกี่ยวกับด้านการเมือง/การปกครอง เช่น เขตการปกครอง การเลือกตั้ง ฯลฯ ประชากร เช่น ข้อมูลเกี่ยวกับจำนวนประชากร และช่วงอายุ และจำนวนประชากร ฯลฯ	(๒)	
	(๓) ข้อมูลเกี่ยวกับสภาพทางสังคม เช่น การศึกษา สาธารณสุข อาชญากรรม ยาเสพติด การสังคมสงเคราะห์	(๒)	
	(๔) ข้อมูลเกี่ยวกับระบบบริหารพื้นฐาน เช่น การคมนาคมขนส่ง การไฟฟ้า การประปา โทรศัพท์ ฯลฯ	(๒)	
	(๕) ข้อมูลเกี่ยวกับระบบเศรษฐกิจ เช่น การเกษตร การประมง การประมงสัตว์ การบริการ การท่องเที่ยว อุตสาหกรรม การพาณิชย์/กลุ่มอาชีพแรงงาน ฯลฯ	(๒)	
	(๖) ข้อมูลเกี่ยวกับศาสนา ประเพณี วัฒนธรรม เช่น การนับถือศาสนา ประเพณี และงานประจำปี ภูมิปัญญาท้องถิ่น ภาษาถิ่น สินค้าพื้นเมืองและของที่ระลึก ฯลฯ และอื่นๆ	(๒)	
	(๗) ข้อมูลเกี่ยวกับทรัพยากรธรรมชาติ เช่น น้ำ ป่าไม้ ภูเขา คุณภาพของทรัพยากรธรรมชาติ ฯลฯ	(๒)	
	(๘) การสำรวจและจัดเก็บข้อมูลเพื่อการจัดทำแผนพัฒนาท้องถิ่นหรือการใช้ข้อมูล จปฐ.	(๒)	
	(๙) การประชุมประชาคมท้องถิ่น รูปแบบ วิธีการ และการดำเนินการประชุมประชาคมท้องถิ่นโดยใช้กระบวนการร่วมคิด ร่วมทำ ร่วมตัดสินใจ ร่วมตรวจสอบ ร่วมรับประโยชน์ ร่วมแก้ไขปัญหา ปรีกษาหารือ แลกเปลี่ยนเรียนรู้ เพื่อแก้ไขปัญหาสำหรับการพัฒนาท้องถิ่นตามอำนาจหน้าที่ขององค์กรปกครองส่วนท้องถิ่น	(๓)	



ประเด็นการพิจารณา	รายละเอียดหลักเกณฑ์	คะแนนเต็ม	คะแนนที่ได้
๒. การวิเคราะห์สภาพการณ์และศักยภาพ	<p>ควรประกอบด้วยข้อมูลดังนี้</p> <p>(๑) การวิเคราะห์ที่ครอบคลุมความเชื่อมโยง ความสอดคล้องยุทธศาสตร์จังหวัด ยุทธศาสตร์การพัฒนาขององค์กรปกครองส่วนท้องถิ่นในเขตจังหวัด ยุทธศาสตร์ขององค์กรปกครองส่วนท้องถิ่น นโยบายของผู้บริหารท้องถิ่น รวมถึงความเชื่อมโยงแผนยุทธศาสตร์ชาติ ๒๐ ปี แผนพัฒนาเศรษฐกิจและสังคมแห่งชาติ และ Thailand ๔.๐</p> <p>(๒) การวิเคราะห์การใช้ผังเมืองรวมหรือผังเมืองเฉพาะและการบังคับใช้ผลของการบังคับใช้ สภาพการณ์ที่เกิดขึ้นต่อการพัฒนาท้องถิ่น</p> <p>(๓) การวิเคราะห์ทางสังคม เช่น ด้านแรงงาน การศึกษา สาธารณสุข ความยากจน อาชญากรรม ปัญหายาเสพติด เทคโนโลยี จารีต ประเพณี วัฒนธรรม ภูมิปัญญาท้องถิ่น เป็นต้น</p> <p>(๔) การวิเคราะห์ทางเศรษฐกิจ ข้อมูลด้านรายได้ครัวเรือน การส่งเสริมอาชีพ กลุ่มอาชีพ กลุ่มทางสังคม การพัฒนาอาชีพและกลุ่มต่างๆ สภาพทางเศรษฐกิจ และความเป็นอยู่ทั่วไป เป็นต้น</p> <p>(๕) การวิเคราะห์สิ่งแวดล้อม พื้นที่สีเขียว ธรรมชาติต่างๆ ทางภูมิศาสตร์ กระบวนการหรือสิ่งที่เกิดขึ้น การประดิดขันธ์ที่มีผลต่อสิ่งแวดล้อมและการพัฒนา</p> <p>(๖) ผลการวิเคราะห์ศักยภาพเพื่อประเมินสถานภาพการพัฒนาในปัจจุบันและโอกาสการพัฒนาในอนาคตของท้องถิ่น ด้วยเทคนิค SWOT Analysis ที่อาจส่งผลต่อการดำเนินงานได้แก่ S- Strengths (จุดแข็ง) W-Weakness (จุดอ่อน) O-Opportunity (โอกาส) และT- Threats (อุปสรรค)</p>	๒๐ (๕)	
๓. ยุทธศาสตร์ ๓.๑ ยุทธศาสตร์ขององค์กรปกครองส่วนท้องถิ่น	ควรประกอบด้วยข้อมูลดังนี้ สอดคล้องกับสภาพสังคม เศรษฐกิจ สิ่งแวดล้อมของท้องถิ่น ประเด็นปัญหาการพัฒนาและแนวทางการพัฒนาที่สอดคล้องกับยุทธศาสตร์ขององค์กรปกครองส่วนท้องถิ่น และเชื่อมโยงหลักปรัชญาแผนยุทธศาสตร์ชาติ ๒๐ ปี แผนพัฒนาเศรษฐกิจและสังคมแห่งชาติ และ Thailand ๔.๐	๒๐ (๑๐)	
ปกครองส่วนท้องถิ่น	สอดคล้องและเชื่อมโยงกับสภาพสังคม เศรษฐกิจ สิ่งแวดล้อมของท้องถิ่น และยุทธศาสตร์จังหวัด และเชื่อมโยงหลักปรัชญาแผนยุทธศาสตร์ชาติ ๒๐ ปี แผนพัฒนาเศรษฐกิจและสังคมแห่งชาติและ Thailand ๔.๐	(๑๐)	
๓.๒ ยุทธศาสตร์ขององค์กรปกครองส่วนท้องถิ่นในเขตจังหวัด	สอดคล้องกับแผนพัฒนากลุ่มจังหวัด ยุทธศาสตร์พัฒนาภาค แผนพัฒนาเศรษฐกิจและสังคมแห่งชาติ แผนการบริหารราชการแผ่นดิน นโยบาย/ยุทธศาสตร์ คสช. และนโยบายรัฐบาล หลักปรัชญา แผนยุทธศาสตร์ชาติ ๒๐ ปี และThailand ๔.๐	(๑๐)	
๓.๓ ยุทธศาสตร์จังหวัด			



ประเด็นการพิจารณา	รายละเอียดหลักเกณฑ์	คะแนน เต็ม	คะแนน ที่ได้
๓.๔ วิสัยทัศน์	วิสัยทัศน์ ซึ่งมีลักษณะแสดงสถานภาพขององค์กรปกครองส่วนท้องถิ่น ต้องการจะเป็นหรือบรรลุถึงอนาคตอย่างชัดเจน สอดคล้องกับโอกาสและ ศักยภาพที่เป็นลักษณะเฉพาะขององค์กรปกครองส่วนท้องถิ่นและสัมพันธ์กับ โครงการพัฒนา	(๕)	
๓.๕ กลยุทธ์	แสดงให้เห็นช่องทาง วิธีการ ภารกิจหรือสิ่งที่ต้องทำตามอำนาจหน้าที่ของ องค์กรปกครองส่วนท้องถิ่นที่จะนำไปสู่การบรรลุวิสัยทัศน์ หรือแสดงให้เห็น ถึงความชัดเจนในสิ่งที่จะดำเนินการให้บรรลุวิสัยทัศน์นั้น	(๕)	
๓.๖ เป้าประสงค์ของแต่ละประเด็นกลยุทธ์	เป้าประสงค์ของแต่ละประเด็นกลยุทธ์มีความสอดคล้องและสนับสนุนต่อ กลยุทธ์ที่จะเกิดขึ้น มุ่งหมายสิ่งหนึ่งสิ่งใดที่ชัดเจน	(๕)	
๓.๗ จุดยืนทางยุทธศาสตร์ (Positioning)	ความมุ่งมั่นอันแน่วแน่ในการวางแผนพัฒนาท้องถิ่น เพื่อให้บรรลุวิสัยทัศน์ ขององค์กรปกครองส่วนท้องถิ่น ซึ่งเกิดจากศักยภาพของพื้นที่จริง ที่จะ นำไปสู่ผลสำเร็จทางยุทธศาสตร์	(๕)	
๓.๘ แผนงาน	แผนงานหรือจุดมุ่งหมายเพื่อการพัฒนาในอนาคต กำหนดจุดมุ่งหมายใน เรื่องใดเรื่องหนึ่งหรือแผนงานที่เกิดจากเป้าประสงค์ ตัวชี้วัด ค่าเป้าหมาย กลยุทธ์ จุดยืนทางยุทธศาสตร์ขององค์กรปกครองส่วนท้องถิ่นที่มีความ ชัดเจน นำไปสู่การทำโครงการพัฒนาท้องถิ่นในแผนพัฒนาท้องถิ่น โดย ระบุแผนงานและความเชื่อมโยงดังกล่าว	(๕)	
๓.๙ ความเชื่อมโยงของยุทธศาสตร์ในภาพรวม	ความเชื่อมโยงองค์รวมที่นำไปสู่การพัฒนาท้องถิ่นที่เกิดผลผลิต/โครงการ จากแผนยุทธศาสตร์ชาติ ๒๐ ปี แผนพัฒนาเศรษฐกิจและสังคมแห่งชาติ ฉบับที่ ๑๒ Thailand ๔.๐ แผนพัฒนาภาค/แผนพัฒนากลุ่มจังหวัด / แผนพัฒนาจังหวัดยุทธศาสตร์การพัฒนาขององค์กรปกครองส่วนท้องถิ่น ในเขตจังหวัด และยุทธศาสตร์ขององค์กรปกครองส่วนท้องถิ่น	(๕)	
<b>รวมคะแนน</b>		<b>๑๐๐</b>	

คะแนนรวม ๑๐๐ คะแนน เกณฑ์ที่ควรได้เพื่อให้เกิดความสอดคล้องและขับเคลื่อนการพัฒนาท้องถิ่น  
ขององค์กรปกครองส่วนท้องถิ่น ไม่ควรน้อยกว่าร้อยละ ๘๐ (๘๐ คะแนน)

**๔.๒ การติดตามและประเมินผลโครงการ**

แนวทางในการติดตามและประเมินผล สอดคล้องกับระเบียบกระทรวงมหาดไทย ว่าด้วยการจัดทำแผนพัฒนาองค์กรปกครองส่วนท้องถิ่น พ.ศ.๒๕๔๘ แก้ไขเพิ่มเติมถึง (ฉบับที่ ๓) พ.ศ.๒๕๖๑ เป็นแบบที่กำหนดให้คณะกรรมการติดตามและประเมินผลแผนพัฒนาท้องถิ่นดำเนินการให้คะแนนตามเกณฑ์ที่กำหนดไว้ ซึ่งเป็นส่วนหนึ่งของการติดตามและประเมินผลแผนพัฒนา โดยดำเนินการให้แล้วเสร็จภายใน ๖๐ วัน นับแต่วันที่ประกาศใช้งบประมาณรายจ่าย มีรายละเอียดดังนี้

**๔.๒.๑ แนวทางการพิจารณาการติดตามและประเมินผลโครงการเพื่อความสอดคล้องแผนพัฒนาท้องถิ่น ประกอบด้วย**

ประเด็นการพิจารณา	คะแนนเต็ม	คะแนนที่ได้
๑. การสรุปสถานการณ์การพิจารณา	๑๐	
๒. การประเมินผลการนำแผนพัฒนาท้องถิ่นไปปฏิบัติในเชิงปริมาณ	๑๐	
๓. การประเมินผลการนำแผนพัฒนาท้องถิ่นไปปฏิบัติในเชิงคุณภาพ	๑๐	
๔. แผนงานและยุทธศาสตร์การพิจารณา	๑๐	
๕. โครงการพัฒนา ประกอบด้วย	๖๐	
๕.๑ ความชัดเจนของชื่อโครงการ	(๕)	
๕.๒ กำหนดวัตถุประสงค์สอดคล้องกับโครงการ	(๕)	
๕.๓ เป้าหมาย (ผลผลิตของโครงการ) มีความชัดเจนนำไปสู่การตั้งงบประมาณได้ถูกต้อง	(๕)	
๕.๔ โครงการมีความสอดคล้องกับแผนยุทธศาสตร์ชาติ ๒๐ ปี	(๕)	
๕.๕ เป้าหมาย (ผลผลิตของโครงการ) มีความสอดคล้องกับแผนพัฒนาเศรษฐกิจและสังคมแห่งชาติ	(๕)	
๕.๖ โครงการมีความสอดคล้องกับ Thailand ๔.๐	(๕)	
๕.๗ โครงการสอดคล้องกับยุทธศาสตร์จังหวัด	(๕)	
๕.๘ โครงการแก้ไขปัญหาความยากจนหรือการเสริมสร้างให้ประเทศชาติมั่นคง มั่งคั่ง ยั่งยืน ภายใต้หลักปรัชญา	(๕)	
๕.๙ งบประมาณ มีความสอดคล้องกับเป้าหมาย (ผลผลิตของโครงการ)	(๕)	
๕.๑๐ มีการประมาณการราคาถูกต้องตามหลักวิธีการงบประมาณ	(๕)	
๕.๑๑ มีการกำหนดตัวชี้วัด (KPI) และสอดคล้องกับวัตถุประสงค์และผลคาดว่าจะได้รับ	(๕)	
๕.๑๒ ผลที่คาดว่าจะได้รับ สอดคล้องกับวัตถุประสงค์	(๕)	
<b>รวมคะแนน</b>	<b>๑๐๐</b>	

คะแนนรวม ๑๐๐ คะแนน เกณฑ์ที่ควรได้เพื่อให้เกิดความสอดคล้องและขับเคลื่อนการพัฒนาท้องถิ่นขององค์กรปกครองส่วนท้องถิ่น ไม่ควรน้อยกว่าร้อยละ ๘๐ (๘๐ คะแนน)



๔.๒.๒ แนวทางเบื้องต้นในการให้คะแนนแนวทางการพิจารณาการติดตามและประเมินผลโครงการสอดคล้องกับแผนพัฒนาท้องถิ่นขององค์กรปกครองส่วนท้องถิ่น

ประเด็นการพิจารณา	รายละเอียดหลักเกณฑ์	คะแนนเต็ม	คะแนนที่ได้
๑. การสรุปสถานการณ์การพัฒนา	เป็นการวิเคราะห์กรอบการจัดทำยุทธศาสตร์ขององค์กรปกครองส่วนท้องถิ่น (ใช้การวิเคราะห์ SWOT Analysis/Demand (Demand Analysis)/Global Demand และ Trend ปัจจุบันและสถานการณ์การเปลี่ยนแปลงที่มีผลต่อการพัฒนา อย่างน้อยต้องประกอบด้วยการวิเคราะห์ศักยภาพด้านเศรษฐกิจ, ด้านสังคม, ด้านทรัพยากรธรรมชาติและสิ่งแวดล้อม)	๑๐	
๒. การประเมินผลการนำแผนพัฒนาท้องถิ่นไปปฏิบัติในเชิงปริมาณ	๑) การควบคุมที่มีตัวเลขต่างๆ เพื่อนำมาใช้วัดผลในเชิงปริมาณ เช่น การวัดจำนวนโครงการ กิจกรรม งานต่างๆ ก็คือผลผลิตนั่นเองว่าเป็นไปตามที่ตั้งเป้าหมายเอาไว้หรือไม่จำนวนที่ดำเนินการจริงตามที่ได้กำหนดไว้เท่าไร จำนวนที่ไม่สามารถดำเนินการได้มีจำนวนเท่าไร สามารถอธิบายได้ตามหลักประสิทธิภาพ (Efficiency) ของการพัฒนาท้องถิ่นตามอำนาจหน้าที่ที่กำหนดไว้ ๒) วิเคราะห์ผลกระทบ/สิ่งที่กระทบ (Impact) โครงการที่ดำเนินการในเชิงปริมาณ (Qualitative)	๑๐	
๓. การประเมินผลการนำแผนพัฒนาท้องถิ่นไปปฏิบัติในเชิงคุณภาพ	๑) การประเมินประสิทธิผลของแผนพัฒนาในเชิงคุณภาพคือการนำเอาเทคนิคๆ มาใช้เพื่อวัดค่าภารกิจ โครงการ กิจกรรม งานต่างๆ ที่ดำเนินการในพื้นที่นั้นๆ ตรงต่อความต้องการของประชาชนหรือไม่และเป็นไปตามอำนาจหน้าที่หรือไม่ ประชาชนพึงพอใจหรือไม่ สิ่งของ วัสดุ ครุภัณฑ์ การดำเนินการต่างๆ มีสภาพหรือลักษณะถูกต้อง คงทน ถาวร สามารถใช้งานได้ตามวัตถุประสงค์หรือไม่ ซึ่งเป็นไปตามหลักประสิทธิผล (Effectiveness) ผลการปฏิบัติราชการตามที่บรรลุวัตถุประสงค์ และเป้าหมายของแผนปฏิบัติราชการตามที่ได้รับงบประมาณมาดำเนินการ รวมถึงสามารถเทียบเคียงกับส่วนราชการหรือหน่วยงาน ๒) วิเคราะห์ผลกระทบ/สิ่งที่กระทบ (Impact) โครงการที่ดำเนินการในเชิงคุณภาพ (Qualitative)	๑๐	
๔. แผนงานและยุทธศาสตร์การพัฒนา	๑) วิเคราะห์แผนงาน งาน ที่เกิดจากด้านต่างๆ มีความสอดคล้องกับยุทธศาสตร์ขององค์กรปกครองส่วนท้องถิ่นในมิติต่างๆ จนนำไปสู่การจัดทำโครงการพัฒนาท้องถิ่นโดยใช้ SWOT Analysis/Demand (Demand Analysis)/Global Demand/Trend หรือหลักการบูรณาการ (Integration) กับองค์กรปกครองส่วนท้องถิ่นที่มีพื้นที่ติดต่อกัน ๒) วิเคราะห์แผนงาน งาน ที่เกิดจากด้านต่างๆ ที่สอดคล้องกับการแก้ไขปัญหาความยากจน หลักปรัชญา	๑๐	



ประเด็น การพิจารณา	รายละเอียดหลักเกณฑ์	คะแนน เต็ม	คะแนนที่ ได้
๕. โครงการ พัฒนา ๕.๑ ความชัดเจน ของชื่อโครงการ	ควรประกอบด้วยข้อมูลดังนี้ เป็นโครงการที่มีวัตถุประสงค์สนองต่อยุทธศาสตร์การพัฒนาขององค์กร ปกครองส่วนท้องถิ่นและดำเนินการเพื่อให้การพัฒนาบรรลุตามวิสัยทัศน์ ขององค์กรปกครองส่วนท้องถิ่นที่กำหนดไว้ ชื่อโครงการมีความชัดเจน มุ่งไป เรื่องใดเรื่องหนึ่ง อ่านแล้วเข้าใจได้ว่าจะพัฒนาอะไรในอนาคต	๖๐ (๕)	
๕.๒ กำหนด วัตถุประสงค์ สอดคล้องกับ โครงการ	มีวัตถุประสงค์ชัดเจน (clear objective) โครงการต้องกำหนดวัตถุประสงค์ สอดคล้องกับความเป็นมาของโครงการ สอดคล้องกับหลักการและเหตุผล วิธีการดำเนินงานต้องสอดคล้องกับวัตถุประสงค์ ความเป็นไปได้ชัดเจน มี ลักษณะเฉพาะเจาะจง	(๕)	
๕.๓ เป้าหมาย (ผลผลิตของ โครงการ) มีความ ชัดเจนนำไปสู่การ ตั้งงบประมาณได้ ถูกต้อง	สภาพที่อยากให้เกิดขึ้นในอนาคตเป็นทิศทางที่ต้องไปให้ถึงเป้าหมายต้อง ชัดเจน สามารถระบุจำนวนเท่าไร กลุ่มเป้าหมายคืออะไร มีผลผลิตอย่างไร กลุ่มเป้าหมาย พื้นที่ดำเนินงาน และระยะเวลาดำเนินงานอธิบายให้ชัดเจน ว่าโครงการนี้จะทำที่ไหน เริ่มต้นในช่วงเวลาใดและจบลงเมื่อไร ใครคือ กลุ่มเป้าหมายของโครงการ หากกลุ่มเป้าหมายมีหลายกลุ่ม ให้บอกชัดเจนไป ว่าใครคือกลุ่มเป้าหมายหลัก ใครคือกลุ่มเป้าหมายรอง	(๕)	
๕.๔ โครงการมี ความสอดคล้อง กับแผน ยุทธศาสตร์ ๒๐ ปี	โครงการสอดคล้องกับ (๑) ความมั่นคง (๒) การสร้างความสามารถในการ แข่งขัน (๓) การพัฒนาเสริมสร้างศักยภาพคน (๔) การสร้างโอกาสความ เสมอภาคและเท่าเทียมกันทางสังคม (๕) การสร้างการเติบโตบนคุณภาพ ชีวิตที่เป็นมิตรต่อสิ่งแวดล้อม (๖) การปรับสมดุลและพัฒนาระบบการ บริหารจัดการภาครัฐ เพื่อให้เกิดความมั่นคง มั่งคั่ง ยั่งยืน	(๕)	
๕.๕ เป้าหมาย (ผลผลิตของ โครงการ) มีความ สอดคล้องกับ แผนพัฒนา เศรษฐกิจและ สังคมแห่งชาติ	โครงการมีความสอดคล้องแผนพัฒนาเศรษฐกิจและสังคมแห่งชาติฉบับที่ ๑๒ โดย (๑) ยึดหลักปรัชญาเศรษฐกิจพอเพียง (๒) ยึดคนเป็นศูนย์กลาง พัฒนา (๓) ยึดวิสัยทัศน์ภายใต้ยุทธศาสตร์ชาติ ๒๐ ปี (๔) ยึดเป้าหมาย อนาคตประเทศไทย ๒๕๗๔ (๕) ยึดหลักการนำไปสู่ปฏิบัติให้เกิดผลสัมฤทธิ์ อย่างจริงจังใน ๕ ปีที่ต่อยอดไปสู่ผลสัมฤทธิ์ที่เป็นเป้าหมายระยะยาว ภายใต้ แนวทางการพัฒนา (๑) การยกระดับศักยภาพการแข่งขันและการหลุดพ้น กับดักรายได้ปานกลางสู่รายได้สูง (๒) การพัฒนาศักยภาพคนตามช่วงวัย และการปฏิรูประบบเพื่อสร้างสังคมสูงวัยอย่างมีคุณภาพ (๓) การลดความ เหลื่อมล้ำทางสังคม (๔) การรองรับการเชื่อมโยงภูมิภาคและความเป็นเมือง (๕) การสร้างความเจริญเติบโตทางเศรษฐกิจและสังคมอย่างเป็นมิตรกับ สิ่งแวดล้อม (๖) การบริหารราชการแผ่นดินที่มีประสิทธิภาพ	(๕)	



ประเด็น การพิจารณา	รายละเอียดหลักเกณฑ์	คะแนน เต็ม	คะแนนที่ ได้
๕.๖ โครงการมี ความสอดคล้อง Thailand ๔.๐	โครงการมีลักษณะหรือสอดคล้องกับการปรับเปลี่ยนโครงสร้างเศรษฐกิจไปสู่ Value-Based Economy หรือเศรษฐกิจที่ขับเคลื่อนด้วยนวัตกรรม ทำน้อยได้มาก เช่น (๑) เปลี่ยนจากการผลิตสินค้า โภคภัณฑ์ไปสู่สินค้าเชิงนวัตกรรม (๒) เปลี่ยนจากการขับเคลื่อนประเทศด้วยภาคอุตสาหกรรม ไปสู่การขับเคลื่อนด้วยเทคโนโลยี ความคิดสร้างสรรค์และนวัตกรรม (๓) เปลี่ยนจากการเน้นภาคการผลิตสินค้าไปสู่การเน้นภาคบริการมากขึ้น รวมถึงโครงการที่เพิ่มเติมด้วยวิชาการ ความคิดสร้างสรรค์ นวัตกรรม วิทยาศาสตร์ เทคโนโลยี และการวิจัยและพัฒนาแล้วต่อยอดความได้เปรียบเชิงเปรียบเทียบ เช่น ด้านการเกษตรเทคโนโลยีชีวภาพ สาธารณสุข วัฒนธรรม ฯลฯ	(๕)	
๕.๗ โครงการ สอดคล้องกับ ยุทธศาสตร์ จังหวัด	โครงการพัฒนาท้องถิ่นมีความสอดคล้องกับห้วงระยะเวลาของแผนพัฒนาจังหวัดที่ได้กำเนิดขึ้น เพื่อขับเคลื่อนการพัฒนาท้องถิ่นเสมือนหนึ่งการขับเคลื่อนการพัฒนาจังหวัด ซึ่งไม่สามารถแยกส่วนใดส่วนหนึ่งออกจากกันได้ นอกจากนี้โครงการพัฒนาท้องถิ่นต้องเป็นโครงการเชื่อมต่อหรือเดินทางไปด้วยกันกับยุทธศาสตร์จังหวัดที่กำหนดขึ้นเป็นปัจจุบัน	(๕)	
๕.๘ โครงการ แก้ไขปัญหาความ ยากจนหรือการ เสริมสร้างให้ ประเทศชาติ มั่นคง มั่งคั่ง ยั่งยืน ภายใต้ หลักปรัชญา ๕.๙ งบประมาณ มีความสอดคล้อง กับเป้าหมาย (ผลผลิตของ โครงการ) ๕.๑๐ มีการ ประมาณการ ราคาถูกต้องตาม หลักวิธีการ งบประมาณ	เป็นโครงการที่ดำเนินการภายใต้พื้นฐานความพอเพียงที่ประชาชนดำเนินการเองหรือร่วมดำเนินการ เป็นโครงการต่อยอดและขยายได้ เป็นโครงการที่ประชาชนต้องการเพื่อให้เกิดความยั่งยืน ซึ่งมีลักษณะที่จะให้ท้องถิ่นมีความมั่นคง มั่งคั่ง ยั่งยืน เป็นท้องถิ่นที่พัฒนาแล้วด้วยการพัฒนาปรัชญาเศรษฐกิจพอเพียง	(๕)	
๕.๙ งบประมาณ มีความสอดคล้อง กับเป้าหมาย (ผลผลิตของ โครงการ) ๕.๑๐ มีการ ประมาณการ ราคาถูกต้องตาม หลักวิธีการ งบประมาณ	งบประมาณโครงการพัฒนาจะต้องคำนึงถึงหลักสำคัญ ๕ ประการในการจัดทำโครงการได้แก่ (๑) ความประหยัด (Economy) (๒) ความมีประสิทธิภาพ (Efficiency) (๓) ความมีประสิทธิภาพ (Effectiveness) (๔) ความยุติธรรม (Equity) (๕) ความโปร่งใส (Transparency)	(๕)	
๕.๑๐ มีการ ประมาณการ ราคาถูกต้องตาม หลักวิธีการ งบประมาณ	การประมาณราคาเพื่อการพัฒนาต้องให้สอดคล้องกับโครงการถูกต้องตามหลักวิชาการทางช่าง หลักของราคากลาง ราคากลางท้องถิ่น มีความโปร่งใสในการกำหนดราคาและตรวจสอบในเชิงประจักษ์	(๕)	



ประเด็น การพิจารณา	รายละเอียดหลักเกณฑ์	คะแนน เต็ม	คะแนน ที่ได้
๕.๑๑ มีการกำหนดตัวชี้วัด (KPI) และสอดคล้องกับวัตถุประสงค์และผลที่คาดว่าจะได้รับ	มีการกำหนดตัวชี้วัดผลงาน (Key Performancy Indicator : KPI) ที่สามารถวัดได้ (measurable) ใช้บอกประสิทธิผล (effectiveness) ใช้บอกประสิทธิภาพ (efficiency) ได้ เช่น การกำหนดความพึงพอใจ การกำหนดร้อยละ การกำหนดอันเกิดจากผลของวัตถุประสงค์ที่เกิดขึ้นที่สิ่งที่ได้รับ (การคาดการณ์ คาดว่าจะได้รับ)	(๕)	
๕.๑๒ ผลที่คาดว่าจะได้รับสอดคล้องกับวัตถุประสงค์	ผลที่ได้รับเป็นสิ่งที่เกิดขึ้นได้จริงจากการดำเนินการตามโครงการพัฒนาซึ่งสอดคล้องกับวัตถุประสงค์ที่ตั้งไว้ การได้ผลหรือผลที่เกิดขึ้นจะต้องเท่ากับวัตถุประสงค์หรือมากกว่าวัตถุประสงค์ ซึ่งการเขียนวัตถุประสงค์ควรคำนึงถึง (๑) มีความเป็นไปได้และมีความเฉพาะเจาะจง ในการดำเนินงานตามโครงการ (๒) วัดและประเมินผลระดับของความสำเร็จได้ (๓) ระบุสิ่งที่ต้องการดำเนินงานอย่างชัดเจนและเฉพาะเจาะจงมากที่สุดและสามารถปฏิบัติได้ (๔) เป็นเหตุเป็นผล สอดคล้องกับความเป็นจริง (๕) ส่งผลต่อการบ่งบอกเวลาได้	(๕)	
<b>รวมคะแนน</b>		<b>๑๐๐</b>	

คะแนนรวม ๑๐๐ คะแนน เกณฑ์ที่ควรได้เพื่อให้เกิดความสอดคล้องและขับเคลื่อนการพัฒนาท้องถิ่นขององค์กรปกครองส่วนท้องถิ่น ไม่ควรน้อยกว่าร้อยละ ๘๐ (๘๐ คะแนน)

#### ๔.๓ สรุปผลการพัฒนาท้องถิ่น

ในการจัดทำแผนพัฒนาท้องถิ่น (พ.ศ.๒๕๖๖ - ๒๕๗๐) ขององค์กรปกครองส่วนท้องถิ่นเพื่อใช้เป็นเครื่องมือในการพัฒนา เป็นแนวทางในการบริหารพัฒนาท้องถิ่นให้บรรลุตามวัตถุประสงค์และเป้าหมาย เกิดประสิทธิภาพประสิทธิผลสูงสุดในการแก้ไขปัญหาของประชาชน ก่อให้เกิดประโยชน์และสามารถตอบสนองความต้องการพัฒนาของประชาชน โดยพิจารณาบรรจุโครงการในงบประมาณรายจ่ายประจำปีงบประมาณรายจ่ายเพิ่มเติม และงบประมาณจากเงินสะสม โดยจะต้องมีการติดตามและประเมินผลแผนพัฒนาตามระเบียบกระทรวงมหาดไทย ว่าด้วยการจัดทำแผนพัฒนาขององค์กรปกครองส่วนท้องถิ่น พ.ศ.๒๕๔๘ และที่แก้ไขเพิ่มเติมถึง (ฉบับที่ ๓) พ.ศ. ๒๕๖๑ เป็นการสรุปผลในภาพรวมของท้องถิ่น เป็นการติดตามผลการนำยุทธศาสตร์ขององค์กรปกครองส่วนท้องถิ่น ว่าเกิดผลทั้งในเชิงปริมาณและเชิงคุณภาพ อย่างไร ซึ่งสามารถวัดผลได้ทั้งเชิงสถิติต่างๆ ได้ ดังนี้

##### ๔.๓.๑ การวัดผลในเชิงปริมาณและเชิงคุณภาพ

การวัดผลเชิงปริมาณและเชิงคุณภาพ ใช้การสำรวจความพึงพอใจในการวัดผลเชิงปริมาณและเชิงคุณภาพโดยภาพรวม โดยได้มีการประเมินความพึงพอใจ ซึ่งการประเมินความพึงพอใจทำให้ทราบถึงผลเชิงปริมาณและเชิงคุณภาพในการดำเนินงานของเทศบาลในภาพรวม มีดังนี้

แบบที่ ๓/๓ แบบประเมินความพึงพอใจต่อผลการดำเนินงานขององค์กรปกครองส่วนท้องถิ่น



แบบที่ ๓/๔ แบบประเมินความพึงพอใจของผู้รับบริการในงานบริการขององค์กรปกครองส่วนท้องถิ่น

#### ๔.๔ ข้อเสนอแนะในการจัดทำแผนพัฒนาท้องถิ่นในอนาคต

##### ๔.๔.๑ ผลกระทบนำไปสู่ออนาคต

๑. เกิดการพัฒนาที่ล่าช้า เพราะการดำเนินงานต่างๆ ขององค์กรปกครองส่วนท้องถิ่นต้องผ่านกระบวนการหลายขั้นตอน สลับซับซ้อน
๒. ประชาชนอาจเกิดความเบื่อหน่ายกับกระบวนการจัดทำแผนที่มีความยุ่งยากมากขึ้น
๓. ปัญหาอาจไม่ได้รับการแก้ไขอย่างตรงจุดเพราะข้อจำกัดของระเบียบกฎหมายที่ทำให้ยากและบางเรื่องอาจทำไม่ได้

##### ๔.๔.๒ ข้อสังเกต ข้อเสนอแนะ ผลจากการพัฒนา

- ๑) การจัดทำแผนพัฒนาท้องถิ่นควรพิจารณาใช้แผนยุทธศาสตร์การพัฒนามาเป็นกรอบในการจัดทำแผนพัฒนาท้องถิ่นและให้มีความสอดคล้องกัน
- ๒) การจัดทำแผนพัฒนาท้องถิ่นควรพิจารณางบประมาณและคำนึงถึงสถานะการคลังในการพิจารณาโครงการ/กิจกรรม ที่จะบรรจุในแผนพัฒนาถิ่น
- ๓) ควรเร่งรัดให้มีการดำเนินโครงการ/กิจกรรม ที่ตั้งในข้อบัญญัติงบประมาณรายจ่ายให้สามารถดำเนินการได้ในปีงบประมาณนั้น
- ๔) เทศบาลควรพิจารณาตั้งงบประมาณให้เพียงพอและเหมาะสมกับกับภารกิจแต่ละด้านที่จะต้องดำเนินการ ซึ่งจะช่วยลดปัญหาในการโอนเพิ่ม โอนลด โอนตั้งจ่ายรายการใหม่

# ภาคผนวก



คำสั่งเทศบาลเมืองปากพูน

ที่ ๒๔๔ /๒๕๖๔

เรื่อง แต่งตั้งคณะกรรมการสนับสนุนการจัดทำแผนพัฒนาท้องถิ่น

เพื่อปฏิบัติให้เป็นไปตามระเบียบกระทรวงมหาดไทยว่าด้วยการจัดทำแผนพัฒนาขององค์กรปกครองส่วนท้องถิ่น พ.ศ.๒๕๔๘ ข้อ๙ และแก้ไขเพิ่มเติม (ฉบับที่๓) พ.ศ.๒๕๖๑ จึงแต่งตั้งคณะกรรมการสนับสนุนการจัดทำแผนพัฒนาท้องถิ่นประกอบด้วย

๑. ปลัดเทศบาลเมืองปากพูน	ประธานกรรมการ
๒. ผู้อำนวยการกองคลัง	กรรมการ
๓. ผู้อำนวยการกองช่าง	กรรมการ
๔. ผู้อำนวยการกองประปา	กรรมการ
๕. ผู้อำนวยการกองสวัสดิการสังคม	กรรมการ
๖. ผู้อำนวยการกองสาธารณสุข	กรรมการ
๗. ผู้อำนวยการกองการศึกษา	กรรมการ
๘. นางมยุรี ดุลยกุล ผู้แทนประชาคม	กรรมการ
๙. นางพรทิพย์ แท่นทอง ผู้แทนประชาคม	กรรมการ
๑๐. นายธงชัย พันธุ์มณี ผู้แทนประชาคม	กรรมการ
๑๑. หัวหน้าสำนักปลัด	กรรมการ/เลขานุการ
๑๒. นักวิเคราะห์นโยบายและแผน	ผู้ช่วยเลขานุการ

ให้คณะกรรมการสนับสนุนการจัดทำแผนพัฒนาท้องถิ่น มีหน้าที่จัดทำร่างแผนพัฒนาให้สอดคล้องกับแนวทางการพัฒนาที่คณะกรรมการพัฒนาท้องถิ่นกำหนด จัดทำร่างแผนการดำเนินงาน และจัดทำร่างข้อกำหนด ขอบข่ายและรายละเอียดของงานตามกรณีขององค์กรปกครองส่วนท้องถิ่น

ทั้งนี้ ตั้งแต่บัดนี้เป็นต้นไป

สั่ง ณ วันที่๒๖ ตุลาคม พ.ศ. ๒๕๖๔

(นายธนาวุฒิ ถาวรพราหมณ์)

นายกเทศมนตรีเมืองปากพูน



คำสั่งเทศบาลเมืองปากพูน

ที่ ๖๔๕ / ๒๕๖๔

เรื่อง แต่งตั้งคณะกรรมการพัฒนาเทศบาลเมืองปากพูน

เพื่อปฏิบัติให้เป็นไปตามระเบียบกระทรวงมหาดไทย ว่าด้วยการจัดทำแผนพัฒนาขององค์กรปกครองส่วนท้องถิ่น พ.ศ.๒๕๔๘ ข้อ๘ และแก้ไขเพิ่มเติม (ฉบับที่๓) พ.ศ. ๒๕๖๑ จึงแต่งตั้งคณะกรรมการพัฒนาเทศบาลเมืองปากพูน ประกอบด้วย

๑. นายธนาวุฒิ ถาวรพราหมณ์	นายกเทศมนตรีเมืองปากพูน	ประธานกรรมการ
๒. นายรัฐภัท ปานมาศ	รองนายกเทศมนตรี	กรรมการ
๓. นายสมათ บุญพิศ	รองนายกเทศมนตรี	กรรมการ
๔. นางโนรี ฤทธิโชติ	รองนายกเทศมนตรี	กรรมการ
๕. นางวันดี สุขบำเพ็ญ	สท. เขต ๑	กรรมการ
๖. นายอภิวัฒน์ เสมอภพ	สท. เขต ๒	กรรมการ
๗. นายชยาศิษ วนันตระ	สท. เขต ๓	กรรมการ
๘. นายปราโมทย์ ถาวรพราหมณ์	ผู้ทรงคุณวุฒิ	กรรมการ
๙. นายวิโรจน์ บุญเรือง	ผู้ทรงคุณวุฒิ	กรรมการ
๑๐. นายประภาส จเรประภาพ	ผู้ทรงคุณวุฒิ	กรรมการ
๑๑. นางอุไร จเรประภาพ	ผู้แทนภาคราชการ	กรรมการ
๑๒. นางกระจาย ขวาสีหิ	ผู้แทนภาคราชการ	กรรมการ
๑๓. นายธวัช คำนวน	ผู้แทนภาคราชการ	กรรมการ
๑๔. นายसनาน มาลาญ	ผู้แทนประชาคม	กรรมการ
๑๕. ร้อยตรีวิน สังข์สงค์	ผู้แทนประชาคม	กรรมการ
๑๖. นายชัยโรจน์ วงศ์วิภูษณะ	ผู้แทนประชาคม	กรรมการ
๑๗. ปลัดเทศบาลเมืองปากพูน		กรรมการ/เลขานุการ
๑๘. หัวหน้าสำนักปลัด		ผู้ช่วยเลขานุการ

ให้คณะกรรมการพัฒนาเทศบาลเมืองปากพูน มีอำนาจหน้าที่ ดังนี้

(๑) กำหนดแนวทาง โดยพิจารณาจาก

- (๑.๑) อำนาจหน้าที่ขององค์กรปกครองส่วนท้องถิ่น โดยเฉพาะอำนาจหน้าที่ที่มีผลกระทบต่อประโยชน์สุขของประชาชน เช่น การป้องกันและบรรเทาสาธารณภัย การผังเมือง
- (๑.๒) ภารกิจถ่ายโอนตามกฎหมายกำหนดแผนและขั้นตอนการกระจายอำนาจ
- (๑.๓) ยุทธศาสตร์การพัฒนาประเทศ กลุ่มจังหวัด และจังหวัด โดยเน้นการดำเนินการในยุทธศาสตร์ที่สำคัญและมีผลต่อประชาชนโดยตรง เช่น การแก้ไขปัญหาความยากจน การป้องกันและแก้ไขปัญหาเสพติด

- (๑.๔) กรอบนโยบาย ทิศทาง แนวทางการพัฒนาขององค์กรปกครองส่วนท้องถิ่นในเขตจังหวัด  
(๑.๕) นโยบายของผู้บริหารท้องถิ่นแถลงต่อสภาท้องถิ่น  
(๑.๖) แผนชุมชน
- ในการนำประเด็นข้างต้นในการจัดทำแผน ให้องค์กรปกครองส่วนท้องถิ่นคำนึงถึงสถานะทางการคลัง  
ของท้องถิ่นและความจำเป็นเร่งด่วนที่ต้องดำเนินการ มาประกอบการพิจารณาด้วย
- (๒) ร่วมจัดทำร่างแผนพัฒนา เสนอแนะแนวทางการพิจารณา และการแก้ไขปัญหาเกี่ยวกับการจัดทำร่าง  
แผนพัฒนา
- (๓) พิจารณาร่างแผนพัฒนาและร่างแผนการดำเนินงาน
- (๔) ให้ความเห็นชอบร่างข้อกำหนดขอบข่ายและรายละเอียดของงานตามข้อ ๑๙ (๒)
- (๕) พิจารณาให้ข้อคิดเห็นเกี่ยวกับการติดตามและประเมินผลแผนพัฒนา
- (๖) ประสานกับประชาคมหมู่บ้านในการรวบรวมวิเคราะห์ปัญหาความต้องการของประชาชนในท้องถิ่น  
และจัดทำเป็นโครงการหรือกิจกรรมเพื่อประกอบในการจัดทำแผนพัฒนาเทศบาลเมืองปากพูน

ทั้งนี้ ตั้งแต่บัดนี้เป็นต้นไป

สั่ง ณ วันที่ ๒๖ ตุลาคม พ.ศ. ๒๕๖๔

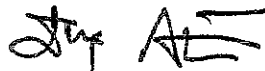

(นายชนารุณี ถาวรพราหมณ์)

นายกเทศมนตรีเมืองปากพูน

พิมพ์.....

ทนาย.....

ตรวจ.....